BIBLIOTECA UNIVERSITĂȚII -IAȘI

ANUL 41 Nr. 872

ABONAMENTE

Lei 360 : 3 luni
» 5.000 Intreprinderi, autorități pe un an

Atelierele tipografice IAȘI Str. ȘTEFAN CEL MARE 50-52

4 Pagini 4 Lei

OPINIA

ZIAR POPULAR COTIDIAN

Luni 2 August 1949

Redacția IAȘI, STR. ȘTEFAN cel MARE Nr. 52
Administrația IAȘI, STR. CUZA VODA Nr. 50

TELEFOANE:
Redacția (Nr. 1209 / » 1210
Administrația » 2042
Serv. de noapte » 1618

Intreaga populație muncitoare interesată de buna desfășurare a campaniei colectărilor de cereale

Membrii Comitetului Provizoriu Județean sunt permanent pe teren
Problema batozelor și carburanților

Membrii Comitetului Provizoriu al Județului sunt preocupați în prezent de buna desfășurare a campaniei de colectări, campanie care începe în scurt timp în regiunea noastră.

Zilnic, potrivit unui plan stabilit, membrii Comitetului Provizoriu vizitează diferite comuni din județ dând lămuriri țărănimii muncitoare cu privire la importanța campaniei de colectări.

Țărănimea trudnică a județului dovedește prin fapte că înțelege rostul colectărilor de cereale din recolta 1949. Ea înțelege scopul acestor colectări care asigură populației muncitoare din Republica Populară Română hrana necesară și pentru a se duce campania la bun sfârșit — pretutindeni în județ se muncește cu sârguință la recoltarea păioaselor.

Se constată de pe acum o emulație, o stimulare între plăși în operația secerișului.

Problema batozelor

Comisiunea județeană de treeriș și colectare a cerealelor a luat măsuri să funcționeze în județ numărul necesar de batoze.

Cu un număr de batoze care trebuie să sosească din județul Ilfov, mașinele de treer vor ajunge în bună măsură necesarul pe județ.

Se impune un efort sporit din partea Comisiei Județene de treeriș și colectări pentru ca numărul batozelor să întrecă cifra de 70, atâtea câte sunt până în prezent.

Chestiunea carburanților

O deosebită atențiune trebue acordată problemei carburanților.

Pentru a se înlesni aprovizionarea batozelor cu carburanți, Comisia Județeană de treeriș a solicitat Competrolul local să pună în funcție depozite la Tg. Frumos, Balcești și Vlădeni. Deasemeni s'au făcut demersuri să se amenajeze fostul depozit dela Podul Iloaie.

Competrol-Iași are sarcina să contribuie la campania secerișului, luând măsuri ca depozitele de carburanți din centrele sus arătate să fie de îndată aprovizionate.

E drept că pentru deschiderea depozitelor Competrolul are nevoie de aprobarea forurilor sale superioare, întrucât distribuirea mărfii la agenția Iași este planificată.

Printr'un demers serios la Centru problema aprovizionării cu petrol, ulei și motorină a depozitelor din Județ poate și trebuie să fie rezolvată cât mai curând.

Se deschide la Iași

Un magazin al „Comlemnului" care va vinde salariaților mobilă în rate

Comlemn-Iași are în planul său de muncă creearea unui centru de desfacere a mobilei de tip popular.

Magazinul care va prezenta un aspect estetic a și fost amenajat în strada Ștefan cel Mare (localul fostei farmacii Hygeia și fostului magazin Ramona).

Mobila se va vinde salariaților în rate.

Magazinul se va deschide la sfârșitul lunii August.

REPORTAGII și ANCHETE

Lucrările de pe șantierul filaturii progresează datorită eforturilor depuse de muncitori

Grija pentru om. Importante depășiri de norme.
Inovația lui M. Ervenbarg

Avântul creator de muncă ce însuflețește muncitorii depe toate șantierele naționale de construcție din țara noastră a pătruns și în sufletul constructorilor filaturii Țesătura Iași.

Muncitorii ieșeni sunt convinși că de felul cum își vor duce munca lor, efortul pe care-l vor depune pentru accelerarea lucrărilor depinde în mare măsură îndeplinirea la timp a Planului de Stat, depășirea lui și odată cu aceasta și crearea de condiții favorabile instaurării socialismului la noi.

Pentru muncitori

In ceeace privește viața de toate zilele a celor peste 400 de muncitori constructori ai filaturii, ea se desfășoară în condiții tot mai bune.

Hrana a fost îmbunătățită în ultimul timp în mod simțitor la cantină. Pentru 23 lei se mănâncă la prânz și seara, de 5 ori pe săptămână carne.

In sala cea mare de mese a fost instalat un aparat de radio, biblioteca este pusă la îndemâna oricui.

In orele libere, muncitorul poate ceti, asculta radio, sau să facă sport pe terenul de woley-ball; toate condițiile i-au fost asigurate, spre a-și petrece în mod util timpul de repaos și acest lucru nu este fără importanță.

Se creiază o mentalitate puternică, sănătoasă la oamenii care s'au înfățișat pe acest șantier pentru prima dată. Ei devin o propioți sufletește și mai ales se dezvoltă pe zi ce trece, tot mai puternică, conștiința luptei de clasă.

Aici trebue găsită explicația avansării lucrărilor, mulțumitoare din toate punctele de vedere, în ultima vreme.

Spărgătorii de norme

La 10 August vor trebui sfârșite operațiile de turnare a betonului și în vederea îndeplinirii acestui obiectiv, betonierele au lucrat fără încetare, muncitorii au dat un randament sporit.

Pe betoniera echipei Nr. 1 a secției III-a fâlfâie steagul producției; mi-l arată plin de mândrie conducătorul echipei, Popescu, care se află în fruntea spărgătorilor de norme depe șantier. Depășește în mod regulat norma cu 200 la sută, dar și câștigul realizat de el, crește proporțional cu munca efectuată. Câștigă de multe ori până la 600 lei zilnic.

E muncitor vechi și a câștigat în decursul anilor îndemânare în meseria pe care-o exercită.

— „Muncim pentru noi, pentru întregul popor muncitor, spune el. Inainte lucram, fără folos, truda mea era folositoare altora, antrepenorilor și oamenilor de afaceri; astăzi însă munca îți este recunoscută și răsplătită așa cum se cuvine".

In atelierul de tâmplărie

In atelierul de tâmplărie a șantierului, se dă zor cu lucrul. Muncitorii se mișcă vioi, uneltele nu mai contenesc. Trebue mereu prez

Z. SANDU

Continuare în pag. 3-a)

VATICANUL — DUȘMAN AL POPOARELOR

Agresivului pact al Atlanticului îi era necesară o justificare „ideologică". Diversele criterii teoretice de împărțire a lumii în două tabere geografice, folosite de „filosofii" trusturilor soldându-se cu un eșec lamentabil, s'a recurs din nou la sprijinul papalității, care, cuminte, decâte ori imperialiștii îi cer, lansează câte o enciclică sau o bulă în sensul dorințelor celor ce dau ordinul.

Justificarea „ideologică" a noului Pact s'a confecționat deci, pe dată, în birourile încercaților iezuiți.

Dar cum Papa se socotește stăpân pe milioane de suflete, pe milioane și milioane de oameni care cred în dogmele bisericii catolice, și-a permis nu numai să justifice „în spiritul sfinților apostoli Petru și Pavel" această înțelegere a bandiților îndreptată deschis împotriva popoarelor, ci să și ordone milioanelor de credincioși să combată orice acțiune care tinteșe la zădărnicirea acestei monstruoase aliante. Și aceasta, sub amenințare gravă.

Ca primă măsură, s'a hotărât excomunicarea tuturor credincioșilor care au aderat sau măcar simpatizează cu mișcarea comunistă.

Ordinul acesta sancționează fățiș o stare de lucruri care există de fapt și care este oglindită prin activitatea preoțimii dependentă de Vatican în țările de democrație populară, activitate de saboteuri, spioni, mistificatori și atățători ordinari la acte de rebeliune.

Ordinul acesta sancționează deschis o stare de lucruri care există de fapt și care este oglindit prin sprijinul acordat de Papalitate — în toate ocaziile — cercurilor reacționare, antipopulare și antimuncitorești, amestecul Vaticanului în excrocheria murdară a ceeace s'au numit alegerile parlamentare din Italia, fiind în acest sens foarte concludent.

Numai că acest ordin nu poate fi acceptat — sub nici o presiune — de milioanele de muncitori, țărani și intelectuali progresiști catolici.

Aceștia cred în Dumnezeu, cred în revoluție, cred în toate dogmele bisericii catolice. Ei nu pot fi însă convinși să moară de foame, să se măcelărească între ei, să accepte nesiguranța, mizeria, foametea și șomajul pentru tot ce vor veni după ei.

Aceștia vor o viață omenească, vor pace și vor

ION LUCREȚIU

(Continuare în pag. 3-a)

In U. R. S. S.

Plante industriale exotice, aclimatizate în regiuni friguroase

Agricultura sovietică introduce cu succes culturile de plante industriale exotice ca iuta și kenaful, o varietate de cânepă din Asia occidentală.

In urma unei experiențe de câțiva ani oamenii de știință sovietici au selecționat specii din aceste plante. Spre deosebire de speciile din alte țări ele rezistă la frig și dau recolte bogate.

Iuta va fi cultivată în colhozurile Asiei Mijlocii, unde ea poate să dea o recoltă de 8000 kg. la hectar. Kenaful va fi cultivat în colhozurile Asiei Mijlocii, în Caucazul de Nord și Kuban. Recolta lui va atinge 8300 kgr. la hectar.

63 milioane cărți tipărite anul trecut în Polonia

In Republica Polonă au fost publicate anul trecut 5,125 cărți, în 63 milioane exemplare, aproape de 4 ori mai mult decât înainte de război. Anul acesta, planul prevede tipărirea a 69 milioane exemplare de cărți.

Cartea, fiind un mijloc important pentrru ridicarea nivelului cultural al maselor muncitoare cifrele de mai sus dovedesc interesul pentru carte al oamenilor muncii din Republica Polonă.

Au fost publicate cele mai bune lucrări ale scriitorilor polonezi și străini, printre cari: Mickievicz, Solancki, Sienkievcz, Balzac, Pușchin și Gorchi.

Editurile de Stat au scos 50 milioane exemplare cărți didactice. In ultimii 4 ani, toate satele și orășelele din Republica Polonă, au fost înzestrate cu biblioteci populare.

Locuitorii străzilor Cetățuia și Melcului și-au ales Comitete cetățenești care vor ține legătura cu Comitetul Provizoriu

Comitetul Provizoriu al orașului este mereu sesizat de noi cereri venite din partea oamenilor muncii care solicită sprijinul Comitetului Provizoriu pentru a-și reface străzile.

Așa, locuitorii din strada Cetățuia consfătuindu-se zilele trecute și-au ales dintre ei un comitet cetățenesc care va ține legătură cu Comitetul Provizoriu orășenesc în toate problemele ce interesează cartierul.

Deasemeni cetățenii din strada Melcului (cartierul Prof. Parhon) și-au ales un comitet de stradă.

In ambele străzi este nevoie de material pentru refacerea drumului carosabil. Locuitorii arată că vor contribui bucuroși la reparația străzilor respective prin muncă voluntară.

Comitetul Provizoriu orășenesc va ține seama de cererile locuitorilor din străzile Cetățuia și Melcului.

Pentru ca munca de refacere a străzilor să se desfășoare în bune condițiuni mai este necesar ca responsabilii de instituții și de intreprinderi să-și respecte în întregime angajamentele luate înaintea Comitetului Provizoriu și să trimeată neapărat autovehiculele de transport, în zilele programate.

Numai în acest caz, materialul provenit dela dărâmări poate fi transportat de îndată în străzile ce urmează a fi refăcute. Altfel, moluzul stă fără rost pe șantier.

Până în prezent numai ETACS-ul și-a respectat angajamentele, trimițând întotdeauna autovehiculele programate.

Carnet extern

Practici medievale

Vaticanul, folosit de imperialiști ca un mijloc de intimidare și diversiune, a luat zilele trecute o hotărâre care amintește practicile Papalității în Evul mediu atunci când aceasta lupta cu împărații pentru supremație lumească, adică pentru a-și împărții rezultatele exploatării feudale. Intr'adevăr, Papa îi amenință astăzi cu excomunicarea, deci și îndepărtarea dela asistența religioasă, pe membri sau simpatizanții partidelor democratice poloneze.

Guvernul Republicii Polone a publicat o declarație în care arată cât de aventuroasă și ilegală este această hotărâre, o adevărată agresiune împotriva ordinei de stat poloneze, arătând că va urmări „cu toată severitatea orice manifestări care amenință cu turburarea ordinei publice sau urmăresc slăbirea regimului de democrație populară".

Totodată, declarația guvernului polonez observă că niciodată Vaticanul nu a luat astfel de măsuri față de catolicii fasciști care au comis cele mai mari crime din istoria omenirii. Dealtfel de ce să ne mirăm? Probabil că Vaticanul privea atunci cu bucurie reînvierea inchiziției.

Ofensivă spre Canton

Armata populară chineză a declanșat zilele trecute o ofensivă puternică în direcția Canton, regiune din care trupele Kuomintangului se retrag în debandadă. In oraș a fost decretată starea de asediu. Imperialiștii americani asistă „în tăcere împietrită și neputincioasă, cum armatele populare se întind în China într'un ritm pe care nu l-a atins niciodată vreo armată chineză" — așa cum recunoaște New-York Times.

Divergențe în „Consiliul Europei"

Deși creat pentru instaurarea „armoniei europene", „Consiliul Europei" întâmpină dificultăți chiar de a început. Două sunt chestiunile asupra cărora există discuții: 1. Franța cere ca regiunea Sarre să fie admisă în Consiliu în mod independent, pe când „guvernul" german dela Bonn, care nu vrea să vadă dezlipirea Sarre-ului de Germania, pretinde ca regiunea respectivă să nu fie reprezentată independent, amenințând în caz contrar, cu neparticiparea Germaniei occidentale la Consiliu, 2. Belgia, la rândul ei, nu admite în nici un caz ca Germania Occidentală să fie primită în „Consiliul Europei"... Armonie imperialistă...

Universitățile Marxist-Leniniste serale

de V. VINOGRADOV

In una din cuvântările sale, marele conducător al poporului sovietic, Iosif Vissarionovici Stalin, a spus: „Există o ramură de știință, a cărei cunoaștere trebue să fie obligatorie pentru toți oamenii de știință bolșevici. Aceasta este știința marxist-leninistă despre societate, despre legile de desvoltare a societății, despre legile de desvoltare a revoluției proletare, despre legile de desvoltare a construcției socialiste, despre victoria comunismului".

Acest îndemn a fost înțăptuit. In Uniunea Sovietică, Universitățile marxist-leniniste serale se bucură de o popularitate deosebită în sânul activului de partid și în păturile largi ale intelectualității.

Cursurile acestor Universități, cari durează doi ani, nu împiedică studenții de a activitatea lor obișnuită. Aici se studiază Istoria Partidului Comunist (b) al U.R.S.S., Istoria Uniunii Sovietice, materialismul dialectic și istoric, economia politică, chestiunile privitoare la politica externă a U.R.S.S. și la relațiile internaționale actuale ale Țării Socialismului.

In Universități sunt primiți oamenii cari lucrează în activul de partid, în administrația de Stat și în economia națională, cari posedă o pregătire generală și politică suficientă: învățători, ingineri, tehnicieni, medici și colaboratori științifici, profesori din învățământul superior și oameni de artă.

Admiterea în Universitățile marxist-leniniste, se face de către o Comisie, alcătuită din secretarul Comitetului orășenesc de partid și din doi profesori ai Universității. Lista candidaților este confirmată de Comitetul orășenesc al Partidului.

Cursurile se compun din lecții și seminarii. Pentru fiecare temă, catedrele Universității elaborează planuri, indică literatura de bază care trebue studiată de către studenți și organizează consultații. Studenții dau examene parțiale la obiectele principale, iar la sfârșitul anului școlar, dau un examen general.

Universitățile marxist-leniniste serale, ocupă un loc de seamă în sistemul învățământului politic. Inainte de Războiul pentru Apărarea Patriei, funcționau în Uniunea Sovietică 40 Universități de acest fel. Astăzi, numărul lor este aproximativ 200, cuprinzând 105.000 studenți.

Multe Universități marxist-leniniste, ca, de pildă, cele din Moscova, Leningrad, Kiev, Riga, Gorki, etc., s'au transformat în mari institute de învățământ.

Lecțiile și seminariile în aceste Universități, sunt predate de profesori și pedagogi cu experiență.

La Universitățile marxist-leniniste serale din Moscova și din celelalte orașe, s'au prezentat la examene mii de studenți.

La Universitatea organizată pe lângă Casa Centrală

(Continuare în pag. 2-a)

Cum propagă „cultura" militariștii americani în Japonia

Dela specula cu țigări la jaful organizat al obiectelor de valoare

— Generalul Mac Artur... amator de antichități. Soldații americani terorizează populația japoneză

Propaganda oficială americană încearcă să creeze impresia că trupele americane din Japonia sunt propagatorii celei mai înaintate „culturi și democrații". Cei trei ani și jumătate care s'au scurs dela capitularea Japoniei, au dovedit însă că politica clicii militare americane în Japonia nu corespunde nici pe departe acestor afirmații. Colonizatorii americani îi tratează pe japonezi ca pe o rasă inferioară.

Ofițerii superiori ai armatei americane de ocupație întrețin, în majoritatea lor, legături cu marii industriași și comercianți japonezi. Aceste legături favorizează înflorirea corupției și încheierea de afaceri dubioase, care aduc beneficii imense ofițerilor americani. În Japonia se știe că Mac Arthur a cumpărat în orașul Kioto, antichități pentru suma de 300 milioane yeni. El a achiziționat deasemenea un important număr de acțiuni ale celei mai mari companii navale japoneze „Nihon Iusen Kabusiki Kaisia". Mac Arthur se îmbogățește, deasemenea, pe seama darurilor primite din partea directorilor companiilor și asociațiilor industriale. Cu aceeași „activitate" se ocupă într'o măsură mai mare sau mai mică și ceilalți generali americani din Japonia.

Ofițerii de grad inferior, urmând exemplul superiorilor, nu scapă nici o ocazie ca să se îmbogățească. Ziarul „Stars and Stripes" a scris că maiorul Chicis a luat o mită de 90.000 yeni, un chimono de mătase, 3 inele cu briliante și alte lucruri prețioase.

Soldații, marinarii și ofițerii armatei de ocupație, întorcându-se în Statele Unite aduc deobicei rudelor numeroase „amintiri", jefuite din Japonia. Din 1945 până azi, ei au trimis din Japonia lucruri prețioase în valoare de sute de milioane dolari, printre care obiecte de platină, aur și argint, opere de artă și alte bunuri. După cum a anunțat ziarul „Stars and Stripes", colonelul Edward Murray, care a slujit în armata lui Mac Arthur, a jefuit în Japonia lucruri prețioase, în valoare de câteva sute de mii de dolari.

Jafurile și speculațiile au devenit ocupația favorită a colonizatorilor americani în Japonia. Ei jefuiesc nu numai populația japoneză, ci și magaziile și depozitele armatei. Obiectele jefuite sunt vândute la bursa neagră.

Militarii americani afiați în Japonia, speculează orice, începând cu țigările și terminând cu automobilele. Acest fapt nu poate fi ascuns nici de presa americană, care categorisește cu toată discreția aceste speculații în categoria „veniturilor suplimentare". Aceste „venituri" reprezintă, deseori, zeci de mii de yeni.

Ziarul „Stars and Stripes" a arătat că locotenentul John Vard a vândut la bursa neagră 7900 pietre de brichete și 500 pachete țigări. Același ziar scria despre locotenentul Dunas, care a vândut la bursa neagră o cantitate importantă de articole sustrase dintr'un depozit al armatei.

Pentru a fulgera urmele delictelor, militarii americani organizează incendierea magaziilor cu îmbrăcăminte și produse alimentare.

Ziarele japoneze scriu zilnic despre pedepsele date cetățenilor japonezi pentru vânzarea de bunuri militare americane. Dar presa nu are voie să arate că aceste bunuri au fost cumpărate dela militarii americani.

Când apare pe stradă un soldat sau un marinar american, populația japoneză este înspăimântată. Japonezii cari locuiesc în apropierea cazarmelor trupelor de ocupație, sunt atât de speriați, încât merg spre casele lor pe ocolite, evitând să se întâlnească cu militarii americani.

Știrile despre fărădelegile colonizatorilor americani pătrund chiar și în presa publicată de forțele de ocupație. Ce e drept, în ziarele militare americane nu sunt publicate decât acele știri în care se arată că vinovații au primit o pedeapsă „severă" din partea Comandamentului. Dar și aceste fapte sunt suficiente pentru a ne face o idee despre aspectul moral al soldaților, marinarilor și ofițerilor americani. Iată câteva din aceste știri: la Cobe, soldatul Eugen Brozțki a împușcat un hamal japonez. În centrul orașului Tokio, lângă redacția ziarului „Asahi" doi soldați din prima divizie de cavalerie au aruncat de pe podul Skibasi, o fată japoneză, pentrucă refuzase să petreacă noaptea cu ei. Cinci soldați americani beți au pătruns cu o mașină în mulțime și au rănit grav 11 japonezi. După aceea, soldații americani au omorât în bătae, doi șoferi japonezi. Continuându-și călătoria, americanii au izbit cu mașina încă un japonez și, pentru a nu lăsa nicio urmă, l'au omorât.

Ziarul „Stars and Stripes" relevă că în orașul Sapor (insula Hokkaido) trupele americane au o deplină libertate de acțiune, „având în vedere condițiile strategice și alte condiții speciale ale acestei regiuni".

În consecință, într'o singură lună, poliția militară americană a împușcat fără nici un motiv, pe străzile orașului, 21 de japonezi.

Forțele de ocupație interzic ziarelor japoneze să scrie despre crimele comise de americani. Astfel, de pildă, ziarul „Hokkaido Simbun" a publicat o știre în care relata o serie de cazuri când japonezii au fost jefuiți. Totodată, ziarul arată că criminalii au lăsat „urme prea vizibile". Pentru această știre, redactorul ziarului a primit un avertisment sever din partea autorităților americane.

La Tokio și în alte orașe japoneze, se poate vedea cum soldați americani beți „se distrează" în cluburi, grădini și în alte locuri publice. În sălile de teatru și de cinematograf, militarii americani intră deobiceiu în timpul reprezentației, înjură, fac observații cinice. Dacă un japonez îndrăznește să spună ceva este lovit pe loc.

Am putea cita încă multe alte fapte dar și cele numărate mai sus caracterizează destul de elocvent metodele și obiceiurile propagatorilor „celei mai înaintate culturi și civilizații".

PUNCTE

La 15 August

vor începe la Teatrul Național din Iași repetițiile în vederea deschiderii viitoarei stagiuni. Până atunci personalul artistic se află în vacanță.

Cine bate?

Cu toate acestea, chiar în localitatea unde-și petrece vacanța majoritatea artiștilor ieșeni, nu s'a pierdut prilejul oferirii unor spectacole pentru populația muncitoare din împrejurimi cu piesa într'un act: Cine bate? — o lucrare îndreptată împotriva superstițiilor.

Piese noi

În afară de „Minerii" și „Cumpăna", piese din noua dramaturgie românească, jucate la sfârșitul trecutei stagiuni la București și în alte orașe, se vor mai monta la Iași următoarele piese:

„Sfânta Jane" de Eug. B. Marian (direcția de scenă N. Moldovanu), piesă care combate misticismul, arătându-l ca un element al diversiunii imperialiste (acțiunea se petrece în America), „Medicul de plasă" de Costăchescu și Ulieru.

Piese care desbat probleme evreiești se vor juca nu numai la teatrele de limbă idiș, ci și pe scena ieșană. Astfel sunt: „Pământul făgăduinței" de A. Clopotaru și „Schimbul de noapte" de Bruchstein.

O piesă sovietică

„Calea verde" este titlul unei piese sovietice de Surov, tratând problema inovatorilor în lumea muncitorilor de cale ferată.

Umbra străină

piesa lui Simonov care desbate o problemă de actualitate pentru intelectuali va fi deasemenea reprezentată la Iași, având-se în vedere populația studențească și școlărească din orașul nostru.

Pace pe pământ

piesă de A. Maliz și Sklar face parte din repertoriul occidental progresist și se va juca într'o montare grandioasă la Iași. Piesa cuprinde foarte multe personagii, necesitând deaceea o distribuție largă.

Repertoriul clasic

Din repertoriul clasic universal se vor juca pe scena ieșană: „Revizorul" de Gogol, „Visul unei nopți de vară" de Shakespeare și „Burghezul gentilom" de Molière.

G. Călinescu-nuvelist

În editura „Contemporanul" a apărut „Trei nuvele" de G. Călinescu (Iubita lui N. Bălcescu, Catrina damnatu', și Noi vrem pământ!).

Caracteristic pt zei artistice a lui G. Călinescu este puterea discriptivă, talentul de a caracteriza personagiile, care duce la o portretistică morală încă mai demult aprecată (Enigma Otiliei: avocatul Pascalopol, mai ales).

O față sovietică

este titlul unei minunate povestiri scrise de marele scriitor sovietic Ilya Ehrenburg și apărută de curând în Editura de Stat. Este vorba „despre fata care a murit pentru a salva viața tovarășilor ei".

Despre activitatea culturală la Cooperativa „1 Mai"

Activitatea culturală se înjgheabă pretutindeni unde lucrează împreună un mănunchi de oameni. Aceasta, deoarece oamenii muncii au devenit conștienți de sprijinul pe care le poate oferi o carte bună, de folosul însușirii unei tehnici mai înaintate. Oamenii muncii sunt setoși de lumina cărții, de bucuriile pe care le oferă arta.

*

Un exemplu edificator în această direcție îl constitue activitatea culturală dela „Cooperativa 1 Mai". Cei circa 600 de salariați ai Cooperativei lucrau până acum izolați, în ateliere mici și nu aveau putința să se preocupe de probleme culturale.

Acum ei pot scoate regulat o gazetă de perete, în condițiuni mulțumitoare. Spunem în condițiuni mulțumitoare, fiindcă în gazeta de perete nu se oglindește un spirit critic prea ascuțit. Pentru prima oară, muncitorii aceștea au curajul să pună mână pe creion și să-și așternă gândurile ce-i frământă. Ceeace e foarte îmbucurător.

Muncitorii Cooperativei au organizat și un cor, un cor bun. Corul a fost însă organizat în vederea anumitor solemnități. Acum, după ce s'au consumat aceste solemnități, nu mai există cor. E aceasta o deficiență serioasă care trebue lichidată în cel mai scurt timp posibil. Trebue însă să subliniem ca o realizare pozitivă faptul că s'a organizat o bună echipă de dansuri și că întreprinderea se îngrijește de confecționarea costumelor necesare.

Pentruca biblioteca să funcționeze în bune condițiuni, pentruca să se citească mai mult și cărți mai valoroase se impune o mai intensă popularizare orală și vizuală a cărții.

E de datoria comitetului sindical să pună capăt acestor deficiențe și, cu sprijinul organizației de Partid, să găsească metodele cele mai adecvate pentru îmbunătățirea muncii culturale.

RED.

VATICANUL — dușman al popoarelor

— Urmare din pag. I-a —

un viitor luminos pentru copiii lor.

Aceștia înțeleg că viața omenească, pacea și viitorul luminos nu se obțin prin pasivitate, ci prin luptă, prin luptă dusă alături de toți acei care au aceleași interese, indiferent dacă sunt, sau nu credincioși.

Au înțeles aceasta, când, col la col cu comuniștii și, sub conducere comunistă, au dus lupta împotriva fascismului. Au înțeles aceasta când, col la col cu comuniștii și sub conducere comunistă, au organizat greve. Au înțeles aceasta catolicii cinstiți din țările de democrație populară, care col la col cu comuniștii și sub conducerea comuniștilor, au purces la făurirea unei vieți noi.

Amenințările Papei nu pot avea deaceea răsunet în masa credincioșilor catolici care muncesc și luptă. Sau, ca să fim mai preciși, ele pot avea o singură influență, aceea de a rupe complect această masă enormă de Vatican, de a o rupe și de a o îndrepta împotriva Vaticanului.

Bucurându-se de libertate completă a exercitării cultului și a practicei religioase catolice, populația muncitoare catolică din țările de democrație populară luptă pentru socialism în pofida tuturor amenințărilor cu excomunicarea. Luptă pentru pace și o viață mai bună milioanele de catolici din Franța și Italia, alături de comuniști sau chiar în rândurile comuniștilor, în pofida oricărei amenințări. Pentru pace — împotriva politicii agresive a Vaticanului — alături de comuniști, luptă intelectualii catolici, ca abatele Boulier, rectorul facultății juridice catolice, al cărui glas a răsunat puternic și la Wroclaw și la Paris, ca scriitorul Martin Chauffier, președintele scriitorilor francezi, luptător în Rezistență.

Cu Vaticanul, nu este lumea catolică. Lumea catolică, ca și lumea necatolică, este împotriva atițătorilor la război și a sprijinitorilor lor.

Ori Vaticanul atițe la război și binecuvântează pe cei ce îl atițători la război. Vaticanul luptă împotriva popoarelor și și-a câștigat ura lor.

Vaticanul justifică instrumentul de război care este Pactul Atlanticului, în timp ce milioanele de catolici luptă pentru sfărâmarea acestui instrument.

Vaticanul și imperialiștii — sunt un front. Popoarele catolice și necatolice, având în frunte marea forță a Uniunii Sovietice — alt front.

Și de biruit nu poate birui decât acel care e de partea lor și numărul și știința și istoria și puterea morală. De biruit nu poate birui decât cel care e de partea păcii.

SPORT

Grija pentru sport și sportivi, a Partidului Comunist (b) și a Guvernului Sovietic

Partidul Comunist (b), Guvernul sovietic și I. V. Stalin, se îngrijesc de sănătatea poporului sovietic, de educație fizică și de desvoltarea sportului în U.R.S.S.

Rezoluțiile Guvernului sovietic, cu privire la trecerea probelor pentru obținerea insignei „Gata pentru muncă și apărare", instituirea „Zilei unionale a sporturilor", înființarea titlului de „Maestru emerit al sportului U.R.S.S.", conferirea de medalii de aur, constituirea asociațiilor sportive de amatori și a Comitetelor pentru chestiunile de cultură fizică și sport, invederează deosebita atenție care se acordă educației fizice în Uniunea Sovietică.

În țara socialismului, se alocă anual sume importante pentru construcții sportive, pregătirea cadrelor sportive și realizarea inventarului necesar sporturilor.

Deasemeni, a fost creiată o vastă rețea de școli și institute sportive.

Cultura fizică este un important mijloc pentru educația comunistă a maselor. În cursul anului 1949, asociațiile sportive ale sindicatelor vor pregăti 200.000 sportivi clasați și 1.272.000 de purtători ai insignei „Gata pentru muncă și apărare".

În competițiile pe primele 6 luni, 30 sportivi din rândurile sindicatelor au câștigat medalii de aur și titlul de campioni ai URSS.

De curând, Consiliul Central al Sindicatelor sovietice a luat hotărîrea să se constitue—pe lângă sidicate—Consilii pentru cultură fizică și sport, cari vor contribui, desigur, la antrenarea maselor în munca sportivă.

Răspunzând grijii Partidului Bolșevic și a Guvernului sovietic, organizațiile sportive trebue să întărească în primul rând colectivele de bază, care constitue însăși temelia lor.

O atenție deosebită trebue acordată bunei organizări a secțiilor sportive, desvoltării turismului Popular, sporturilor naționale, precum și pregătirii sportive în general.

In Editura Partidului Muncitoresc Român a apărut

K. MARX
F. ENGELS
OPERE ALESE
Vol. I

Șezătoare culturală

În ziua de 29 Iulie a. c. a avut loc la ateneul „Ilie Pintilie" un reușit festival artistic-cultural dat de echipa clubului Nr. 1 U.T.M. Și-a dat deasemeni concursul echipa de atletism a „Sindicatului Sovela transbordări".

Numărul mare al muncitorilor dela CFR Nicolina și „Țesătura" Iași care au participat la acest festival, a dovedit că munca depusă de tinerii elevi și muncitori este prețuită.

Conferința d-lui Boris Zelonînki despre „Tineretul sovietic cel mai fericit tineret din lume" a fost ascultată cu un viu interes de public.

Festivalul a luat sfârșit prin intonarea „Imnului Tineretului".

Muncitorii și-au exprimat dorința de a vedea cât mai des în mijlocul lor pe tinerii U.T.M.-iști.

BUTNARU GH.
coresp.

UNIVERSITĂȚILE Marxist-Leniniste serale

(Urmare din pag. I-a)

a oamenilor de artă, studiază 750 artiști, regisori, muzicanți, pictori și sculptori.

Studiul în această Universitate se face după un program deosebit, iar conferințele teoretice se bucură de o mare popularitate. Una din aceste conferințe a fost ilustrată cu episoade din piesele „Chestiunea rusă", „Rădăcini adânci" și altele, cari înfățișează descompunerea societății și culturii burgheze. Această temă a fost desbătută de oamenii de artă, S. Birman, S. Tiapchin, N. Ceaplighin.

La o altă conferință teoretică, care a provocat interesul deosebit al studenților, au luat cuvântul lectorii: K. Zubov, S. Ghiațintova, V. Dulova.

Nu demult, la aceiași Universitate a avut loc o conferință cu tema „Pentru patriotismul sovietic în artă", al cărei raportori au fost: regisorul I. Zavadschi, N. Petrov și K. Kravcenko.

Această conferință a ajutat studenților să pătrundă mai adânc și mai complet, înțelesul istoricelor decizluni ale C.C. al P.C. (b) al U. R. S. S. despre artă și literatură.

Universitatea marxist-leninistă din Kuigișev își încheie în mod strălucit anul școlar.

Ea are Facultăți de filosofie, economie și istorie, istoria artelor, și ține cursuri pe lângă direcțiunea căilor ferate, Comitetul de Partid al raionului Kirov, precum și la două mari întreprinderi.

Peste 1.000 de studenți au terminat anul trecut Universitatea marxist-leninistă din Irkutk. Anul acesta, studiază 1.500 învățători, medici, oameni de știință, oameni din conducerea organizațiilor de Partid și administrația sovietică.

Studenții au învățat, individual, peste 30 de lucrări ale clasicilor marxism-leninismului.

În Universitățile marxist-leniniste serale, învață un mare număr de ofițeri din Armata Sovietică.

Anul acesta, se împlinesc trei ani dela inaugurarea Universității marxist-leniniste serale de pe lângă Casa Centrală a Armatei Roșii „M. V. Frunze" din Moscova. În cele patru Facultăți ale sale, istorică, istorico-militară, filosofică, economică, învață câteva sute de ofițeri și generali.

Cursurile au loc de două ori pe săptămână. Lecțiile sunt ținute de titularii cadrelor și de pedagogii-șefi din Academiile militare și din Institutele de învățământ superior din Capitală.

Actualmente, în această Universitate se încheie anul școlar.

Studenții Facultății de istorie, vor da examene la următoarele materii: Istoria Partidului Comunist (b) al U.R.S.S., istoria Uniunii Sovietice și Materialismul dialectic și istoric.

La celelalte Facultăți, în afară de materiile arătate mai sus, studenții vor da examene și la: Istoria filosofiei, Istoria războaielor și a tehnicii militare, Economia politică și logica.

La lucrările de seminar, cari au avut loc recent, studenții au dovedit că posedă cunoștințe temeinice asupra tuturor materiilor predate.

Până și în orășelul Taganrog, situat pe țărmul Mării de Azov, funcționează o Universitate marxist-leninistă serală, cu 400 de studenți. În sălile de cursuri, pot fi văzuți nu numai studenții proveniți din uzine sau instituții, uneori chiar și membri familiei lor. Acolo studiază învățătorul Zelin dela școala de meserii și soția lui, pedagogă la Institutul tehnic metalurgic, activistul Zaițev și soția lui care este medic, soții Kuzmin, Bondarciuc, Podgur, Voinovschi, și alții.

Ridicarea nivelului ideologic și teoretic a devenit preocuparea cea mai de seamă a omului sovietic.

Instituțiile, întreprinderile și particulari cari doresc să aibă în bibliotecile lor tot ce apare nou în ideologie și literatură, se pot abona la

„Cartea Rusă"

Abonații vor primi noutățile la adresa indicată

La atelierele C. F. R. Nicolina,
munca culturală trebue intensificată

Atelierele C.F.R. Nicolina, având cel mai mare număr de muncitori din Iaşi, trebue să stea şi în munca culturală, în fruntea celorlalte întreprinderi din oraşul nostru.

Până acum, activitatea culturală a atelierelor a dat roade frumoase, fapt pentru care muncitorii ceferişti au fost evidenţiaţi în repetate rânduri.

Datorită însă atitudinei nesănătoase din partea unor membri din conducerea fabricei care nu înţeleg rolul pe care-l are această muncă, activitatea culturală lasă de dorit în ultima vreme.

Pentru aceasta trebue să se procedeze de îndată la o reorganizare a resoartelor respective, ceeace va aduce din nou la succese, în muncă, pe acest tărâm.

Biblioteca

atelierelor e ca şi inexistentă justificându-se mereu că sunt date la legat cărţile, în oraş.

Biblioteca având un număr de peste o mie şi cinci sute volume, când va fi reorganizată, va satisface din nou dorul de cetit, al celor 600 de cetitorii cât erau înainte, într'o lună.

Muncitorii preocupaţi de ridicarea nivelului lor cultural au şi început a amenaja o sală de lectură şi un club.

Clubul va avea două mese de ping-pong, patru mese de şah şi şase jocuri de table.

Echipa artistică

una dintre echipele cele mai bune din oraş, a dat două festivaluri la Bălţaţi, unde tinerii U. T. M.-işti au ajutat pe ţăranii muncitori în munca lor culturală.

Din partea sindicatului, echipa artistică s'a bucurat de tot sprijinul.

In acest sens sindicatul a trimis un maestru de dans şi un dirijor care contribue efectiv la îmbunătăţirea muncii artistice.

Atelierele Nicolina au deasemeni un cor şi o orchestră, care ajută echipa artistică la festivalurile pe care le organizează.

Scena se amenajează în atelierul din secţia rotăria nouă.

Propaganda

vizuală însă lipseşte în secţiile atelierelor, dar responsibilul cultural ne-a informat că toate tablele cu lozinci sunt date la renovat şi că peste câteva zile vor fi terminate.

Lupta pentru combaterea superstiţiilor s'a dus în atelierele C. F. R.-Nicolina, unde s'au ţinut conferinţe împotriva misticismului.

Începuturile pentru reorganizarea acţiunilor culturale au dat roade, ceeace ne îndrituieşte să credem, că dacă eforturile se vor mări, munca pe tărâm cultural a Atelierele C.F.R. Nicolina, va cunoaşte din nou succesul obţinut. A. LOGHIN

Carnet ieşan

1 August 1949

Farmacii de serviciu

Farmacia Nr. 3 (Răteanu) C. Vodă.

Farmacia Nr. 6 (Aurora) C. Negri 15.

Procuror de serviciu

Mircea Mironescu
Fr. Engels 23

Orele de consultaţii în Spitalul Central — Clinici Universitare

Serviciul Triaj, orele 8-12

Policlinici

Policlinica Nr. 1 Pasajul Banu

Boli interne 7-19

cinci servicii dela ora 8-19. Chirurgie 8-12, 15-19. ORL 7-9. 17-19, Oftamologie 8-12, 15-19

Pediatrie (Boli copii) 14-18, Stomatologie 8-20, Dermato-venerice 8-12, 15-19, Ginecologie 1-12, 15-19, Radiologie 7-13, 15, 30-9,30, Cardiologie 8-12, Farmacia 7,30-19,30.

Policlinica Nr. 2 Anastasie Panu

Boli interne pentru servicii 7-19) Chirurgie 8-12. ORL 15-18, Oftamologie 15-19, Pediatrie boli de copii) 8-12, Stomatologie 7-9, Dermato-Venerice 8-12, 15-19, Ginecologie 15-19, Farmacia 7-19, Prenatale Luni, Joi, Sâmbătă 14-18, Puericultura Luni, Joi, Sâmbătă 14-18

Policlinica Nr. 3 Tătăraşi

Medicina internă 8-12, 15-19 Stomatologie 8-12, Puericultură Marţi, Miercuri, Vineri 14-18. Prenatale Marţi, Miercuri, Vineri 14-18.

Magazinele cu puncte

distribue: haine gata bărbăteşti, pantaloni, muncitoreşti zefir, atteă, finet pantofi bărbăteşti şi ghete pentru copii, cămăşi, chiloţi bărbăteşti, rochiţe, barchet bocanci, pantofi pentru copii fuste, pardesie de damă, rochii, pânză albită, costume bărbăteşti, bluze brigadier, ciorapi bărbăteşti, chiloţi de damă şi copii cămăşi tricotate

Biblioteca Centrală

deschisă zilnic între orele 8-13 şi 17-20

SPECTACOLE

Cinematografe

Maxim Gorki „Caut o locuinţă".
Sidoli „Bârlogul lupilor".
Phoenix „Al. Matrasov".
Timpuri Noi, Palmiro Togliati, Sportul sovietic, Noembrie în Suhum.

INFORMAŢIUNI

Inaugurarea secţiilor de Cruce Roşie

Zilele trecute a avut loc în instituţii şi întreprinderile ieşene, inaugurarea a 21 de secţii de Cruce Roşie,

Aceste secţiuni au sarcina de a lupta pentru ridicarea nivelului sanitar al oamenilor muncii din instituţii şi întreprinderi.

Luna trecută, 51 ţărance muncitoare au născut în casa de naştere dela Erbiceni

Din judeţ ne vine ştirea că în cursul lunii trecute, au fost născuţi la casa de naştere de la Erbiceni 51 copii.

Este o cifră mare dacă ţinem seama de timpul scurt care s'a scurs dela înfiinţarea acestor case în mediul rural. Populaţia muncitoare dela sate a prins încredere în realizările pe tărâm sanitar făcute în folosul ei.

Femeile muncitoare dela sate vine astăzi cu dragoste la casa de naştere unde primeşte o îngrijire bună şi asistenţa medicală gratuită.

Se schimbă aspectul satelor şi mentalitatea ţăranilor muncitorilori şi aceasta datorită unui regim care înţelege să aducă înfăptuiri tot mai mari în folosul poporului muncitor.

Vizitarea organizaţiilor de Cruce Roşie din judeţ

Filiala Iaşi de Cruce Roşie a vizitat în cursul săptămânii trecute casele de naşteri, punctele sanitare, şi grădiniţele sezioniere din următoarele comune: Erbiceni, Şipote, Prisăcani, Holeşti şi Hălceni.

Acţiunea de vizitare cât mai des a organizaţiilor de Cruce Roşie din judeţ, face parte din preocuparea unui cât mai strâns contact al filialei Iaşi cu judeţul.

PIERDUT beletinul Biroul Populaţie Iaşi pe numele Moscu Alter Calman, strada Dr. I. C. Parhon Nr. 120. Il declar nul.

PIERDUT Buletinul Biroului Populaţiei Iaşi No. 73990 Cec No. 159056-159057-38156 pe numele Drăguşin Ioan, Str. Grădinar 12.

S. A. SOVROMFILM
Cinema PHOENIX
prezintă astăzi
O producţie a studioului Soiuzdetfilm
Alexandru Matrosov
Având în fruntea distribuţiei pe
A. DIKII, A. IGNATIEV, O. IAKOV, F. RANENSKAIA, C. DENISOVA şi L. ERSOVA
COMPLECTARE JURNAL

GRĂDINA şi SALA
Cinematografului „SIDOLI"
Prezintă astăzi
O mare premieră Cehoslovacă
„Bârlogul lupilor"
cu IOSEF BUDSCHI, MAGDA HUSACOVA şi MARTA CERNICHA
Complectare Jurnal Romfilm

Muncitori, Meseriaşi, Tehnicieni, Intelectuali, Studenţi, Eleve şi Elevi, vizionaţi filmele Documentare şi Ştiinţifice
S. A. SOVROMFILM
CINEMA TIMPURI NOI
Prezintă astăzi
Un program variat
UN FILM DE LUNG METRAJ
Palmiro Togliati **un an dela atentat**
Sportul sovietic Nr. 4 | 49
NOEMBRIE în SUHUMI
Jurnal U.R.S.S. de Azi Nr. 15
JURNAL „ROMFILM"
INTRAREA GENERALA 15 LEI
Spectacolele încep la ora 3,30 şi rulează încontinuu nefiind spectacole fixe

Mac-Arthur şi Malthus

De câteva săptămâni se desfăşoară în Japonia o campanie intensă pentru reducerea natalităţii.

Astfel, doctorul japonez, profesorul Toda, a propus recent familiilor japoneze, să în anii apropiaţi să nu dea naştere la mai mult de doi copii. Toda a recomandat deasemenea femeilor să nu se mărite în următorii cinci ani. Toda şi grupul său motivează aceasta prin situaţia materială grea a maselor muncitoare din Japonia. El lucrează cu învăţătura stăpânilor lor de dincolo de Ocean.

Surisoarea lui Tomson, consilierul special al generalului Mac-Artur, cu privire la nivelul de trai al populaţiei, publicată recent în ziarul „Times" nea confirmă. Tomson încearcă să convingă pe japonezi, că „rădăcina răului", este natalitatea foarte mare din această ţară.

Şi această „autoritate" recomandă japonezilor să elaboreze un program pentru o reducere bruscă a natalităţii.

Tomson declară chiar, că trebue să li se permită japonezilor să emigreze în regiunile puţin populate, ca de pildă în „Noua Guinee".

Dacă o astfel de emigrare nu va fi acceptată de bună voe susţine el, regiunile nepopulate, vor fi ocupate cu forţa, îndată ce poporul japonez va înţelege, că îi stă în putere să înfăptuiască aceasta".

Astfel statul major al generalului Mac-Arthur din Japonia a adoptat teoria engezului Malthus, care propovăduia încă la începutul secolului al XIX-lea, „Teoria" războiului inevitabil în urma „suprapopulării" globului pământesc.

Reprezentanţii burgheziei şi ai clasei militare japoneze sunt pe deplin satisfăcuţi de aceste propuneri. Mac-Arthur a ales din arsenalul militarismului „argumentul" cel mai uzat al agresiunii.

Toată politica externă a Japoniei din ultimul secol se bazează pe această teză a „suprapopulării" imagine a Japoniei.

Reluarea discuţiilor cu privire la „excesul de populaţie" din Japonia poate avea numai un singur scop, încurajarea reacţiunei japoneze, renaşterea Japoniei militariste, ca sprijin al imperialismului american în Orientul Indepărtat.

Comitetul Provizoriu orăşenesc
a reglementat pe noui baze serviciul de hornărit

Comitetul Provizoriu orăşenesc a reglementat şi organizat pe noui baze serviciul de hornărit (coşerit) în raza Municipiului Iaşi.

Serviciul de hornărit a devenit un serviciu organizat. Nimeni nu poate presta acest serviciu decât pe baza delegaţiei speciale dată în acest scop de către resortul respectiv.

Pentru acest serviciu se vor plăti taxele de mai jos, care se vor depune în prealabil la O. E. C. P. (Oficiul Economic al Comitetului Provizoriu) cu sediul la Iaşi, strada V. Alexandri No. 14, curăţatul coşurilor la parter lei 50; curăţatul coşurilor la etaj lei 80; curăţatul coşurilor plitelor de bucătărie 150 şi 250 lei, curăţatul sobelor de teracotă lei 150; curăţatul sobelor de zid lei 120; curăţatul sobelor cu burlane lei 200, curăţatul caloriferelor lei 500; desdesfundatul coşurilor.

Pentru alte lucrări se va întocmi deviz special.

Restaurante şi bufete din gările din Moldova
date în concesiune de Serv. Reg. de Mişcare C. F. R. Iaşi

Serviciul Regional de Mişcare CFR. Iaşi aduce la cunoştinţă că în ziua de Luni 8 August la ora 10 dimineaţa se va ţine o licitaţie publică la Serv. Regional din gara Iaşi pentru darea în exploatare pe timp de 2 ani a restaurantului din gara Vereşti şi a bufetelor din gările Cacica, Dorohoi, Buhlăeşti, Suceava, Galaţi şi Truşeşti.

Amatorii sunt obligaţi să depună, în ziua licitaţiei, în faţa comisiei, două plicuri sigilate, unul cu oferta şi recipisa Casei de Depuneri şi Consemnaţiuni de garanţia provizorie de 25 la sută asupra preţului oferit şi în al doilea plic se vor depune toate actele prevăzute de Ordinul Nr. 57291 publicat în Foaia Oficială CFR. 1794 şi o dovadă că sunt la curent cu plata impozitelor.

Lucrările de pe şantierul filaturii progresează datorită eforturilor depuse de muncitori

(Urmare din pag. I-a)

gătite cu material nou pentru construcţie.

Moise Etvenberg, muncitor tâmplar din cartier lucrează şi el aici. De curând a maginat un dispozitiv special care înlocuieşte maşina Abric care lipseşte şantierului şi care se aducea din străinătate. Dispozitivul a fost adoptat la „Bahnseg" (maşină care dă grosimea necesară scândurilor) şi treaba merge strună.

Dispozitivul imaginat este destul de simplu, în concepţia care a stat la baza construirii lui, însă deosebit de important pentru buna desfăşurare a lucrului depe şantier.

La fel caşi echipa lui Grigorescu, dela fierărie, muncitorii dela tâmplărie muncesc cu suflet pentruca lucrările de construire a noii filaturi să se desfăşoare în cele mai bune condiţiuni.

PIERDUT buletinul Biroul Populaţie Iaşi pe numele Pricioroagă Elisabeta str. Pompieri Nr. 14. Il declar nul.

Reducerea costului abonamentelor la revistele sovietice

Revistele sovietice se bucură de o preţuire crescândă în masele noastre de cititori. Mărindu-se tirajul lor în R.P.R., s'au putut obţine o serie de economii, care au făcut posibilă reducerea costului abonamentului la câteva dintre aceste reviste.

Astfel s'au făcut următoarele reduceri la preţul anual al abonamentelor:

„Bolşevic" dela 360 la 300 lei.

„Femeia sovietică" (în limbile rusă, franceză, germană şi engleză) dela 225 la 210 lei.

„Vocrug Sveta" (In jurul lumii) dela 750 la 450 lei. (Un exemplar dela 75 la 45 lei).

„Zvezda" dela 750 lei la 675 lei. (Un exemplar dela 75 la 68 lei).

Pentru informaţiuni şi abonamente doritorii se vor adresa librăriei „Cartea Rusă" Bucureşti I, Calea Victoriei 42. Tel. 6.11.67.

Punerea în practică a amnistiei fiscale la Iaşi
Până la ce dată se mai pot depune cererile de scădere la impozit pe clădiri pentru salariaţi. A început să funcţioneze comisia de verificare a impozitelor pentru liber profesionişti

Lucrările secţiei financiare a oraşului, dependângă Comitetul Provizoriu, privitoare la operaţiile de amnistie şi reducere a amenzilor pentru unele categorii de contribuabili sunt pe terminate astfel că la 15 August, rezultatele generale vor fi comunicate Ministerului de Finanţe.

S'au scăzut din oficiu taxele şi amenzile datorate de micii meseriaşi care la data apariţiei decretului de amnistie erau impuşi la taxa forfetară; la fel s'a procedat şi în ceeace priveşte cooperativele.

Amenzile şi taxele din trecut, datorate de salariaţii de toate categoriile se dau la scădere numai pe bază de cerere individuală, anexându-se şi acte justificative.

Până în prezent au fost depuse numai 150 de astfel de cereri şi cum numărul celor care beneficiază de lege este mai mare, Secţia financiară atrage atenţia acestor categorii de contribuabili că ultimul termen pentru depunerea cererilor de scădere la clădiri expiră la 31 Iulie a. c.

Joi 28 Iulie s'a întrunit Secţia Financiară a oraşului comisia care judecă situaţia meseriaşilor care au devenit liber profesionişti şi a liber profesioniştilor care beneficiază de amnistia fiscală, după o prealabilă cercetare la faţa locului.

Lucrările de constatare au fost executate, urmând ca după ce şi această comisie îşi va fi terminat lucrările, Procesul-Verbal cu situaţiile contribuabililor să fie înaintate Comitetului Provizoriu al oraşului.

Intensificarea activităţii de control fiscal
a Secţiei financiare, pe luna August

Planul de muncă pe luna August a Secţiei financiare a oraşului prevede o intensificare a controlului fiscal în sectorul întreprinderilor particulare.

Se va verifica sinceritatea declaraţiilor de autoimpunere şi a taxelor şi impozitelor pe cifra de afaceri.

La magazine, se va cerceta felul cum se emit bonurile şi facturile, dacă în acest domeniu nu se încearcă de către unii, să se practice evaziunea fiscală.

Totodată vor fi sancţionaţi şi acei chiriaşi care nu au achitat impozitul pe care-l datorează pe clădirile ce le ocupă.

PIERDUT Livret Militar eliberat de C. R. Bălţi şi Br. Pop. No. 52.094 de Iaşi pe numele Sold. Giuşca Iacob cl. 1914 cu domiciliu Iaşi Str. Cuza Vodă 48. Le declar nule.

COMANDAMENTUL REGIONAL DE MILIŢIE IAŞI
Serviciul Secretariat

ANUNŢ

Persoana, care şi-a pierdut o brăţară în seara zilei de 28 Iulie 1949, pe stadionul „23 August"—cu ocazia spectacolului dat de Ansamblul de coruri şi dansuri Platniţki—să se prezinte la Comandamentul Regional de Miliţie Iaşi, din Str. Friedrich Engels Nr. 9. pentru a o primi.

D. O.
Şeful Serviciului Secretariat
Sblt. Miliţie DANCIU I

Republica Populară Română
TRIBUNALUL IAŞI
Secţia civilo-comercială

CITAŢIE

Nr. 815 | 48, anul 1949 luna Iulie, ziua 26

D-na Toni Braunştein Kahane, domiciliată în comuna Tel-Aviv strada Eliahu Amelah Nr. 24 Palestina, este citată la această instanţă pentru ziua de 12 August 1949 ora 8, în calitate de pârâtă în procesul de partaj în cauză cu Silvia Goldner.

In caz de neprezentare judecata se va face în lipsă conform art. 152 din Codul de procedură civilă.

Pârâta este datoare că, până în termen de cel mult 5 zile înaintea termenului de judecată, să depună întâmpinarea sa şi actele de care se serveşte,

Preş dinte.
G. GORGOS
Prim Grefier,
Indescifrabil
Dos. Nr. 815 | 1948.

Toate noutăţile apărute în
Editura P. M. R.
se găsesc la
„Cartea Rusă"

Azi premieră la cinema „MAXIM GORK."

Complectare: Jurnal
Spectacole fixe!
Reţineţi bilete din timp! Casa este deschisă şi dimineaţa dela ora 10—12

PUBLICAŢIE DE PIERDERE

Subsemnatul Constantin Cătănescu, Şeful Secţiunei Financiare a Sfatului Popular al Judeţului Iaşi, declar nulă recipisa Nr. 1923 din 21 Aprilie 1949, a Casei de Depuneri şi Consemnaţiuni Iaşi, în valoare de lei 22.159 (două zeci şi două mii una sută cinc zeci şi nouă lei) bani care nu fost depuşi de fosta Regiune a IV-a de Inspecţie şi Control Iaşi şi a cărei recipisă s'a pierdut.

Prezenta publicaţie va folosi pentru îndeplinirea formelor necesare pentru ridicarea banilor depuşi la susmenţionata Casă.

Şeful Secţiunei Financiare a Jud. Iaşi
C-TIN CĂTĂNESCU

ULTIMELE ŞTIRI

O nouă provocare imperialistă

GUVERNANŢII DELA PARIS

au dat în judecată ziarul „l'Humanité"

deoarece a desvăluit atrocităţile comise în Vietnam de colonialiştii francezi

PARIS 1 (Agerpres)—După cum transmite TASS, acum câtva timp, L'HUMANITE, organul Partidului Comunist Francez, a fost dat în judecată sub acuzaţia de a fi publicat informaţii falşe referitoare la atrocităţile comise de armata franceză în Vietnam. Ramadier, ministrul de război, a „desminţit" categoric aceste informaţii.

Cu toate acestea, un articol publicat la 29 Iulie de săptămânalul catolic TEMOIGNAGE CHRETIEN, semnat de un corespondent care a vizitat recent Vietnamul spulberă „desminţirile" lui Ramadier şi confirmă atrocităţile comise de trupele franceze din Vietnam.

Corespondentul descrie următorul episod întâmplat în cursul vizitei sale la postul militar din Colon, în urma invitaţiei unui ofiţer francez. „In timp ce căutam o scrumieră, scrie corespondentul, degetele mele au întâlnit un obiect alb şi rotund care stătea pe masă. La început nu am dat nici o atenţie acestui obiect. Apoi, am devenit curios, m'am apropiat de el şi am descoperit că era un craniu omenesc.

Răspunzând întrebării corespondentului, ofiţerul a declarat că acesta este craniul unui patriot vietnamez luat de el şi adaptat pentru a fi întrebuinţat ca un presse-papier.

Câteva zile după aceasta corespondentul a fost invitat de un ofiţer francez din Tonking, să-i vadă biroul: „Aci, a spus ofiţerul este masa mea de lucru, maşina de scris etc. In colţul acesta este maşina care îi face pe oameni să vorbească. Ne servim foarte bine de ea când interogăm prizonierii vietnamezi. Invârtesc un buton, fac contactul, şi prizonierul scuipă sânge".

Ofiţerul s'a plâns apoi că în ciuda torturilor îngrozitoare prizonierii vietnamezi refuză să divulge informaţiuni de care au nevoie trupele franceze. „Săptămâna aceasta, a declarat el în continuitate am capturat o femeie vietnameză. Deoarece refuza să vorbească, am atârnat-o de tavan în pielea goală am torturat-o timp de trei zile dar n'am reuşit să-i smulgem niciun cuvânt".

Corespondentul citează în încheiere alte cazuri de torturi şi atrocităţi comise de colonizatorii francezi împotriva patrioţilor vietnamezi.

Ţelurile agresive ale Pactului Atlantic nu mai pot fi ascunse de imperialişti

Ce a reieşit din declaraţiile lui Acheson făcute în Camera Reprezentanţilor

WASHINGTON 1 (Agerpres). — TASS transmite că, după încheierea declaraţiilor sale oficiale în Comisia pentru Afaceri externe a Camerei Reprezentanţilor, secretarul de stat Acheson a răspuns la numeroasele întrebări ce i-au fost puse de către membrii Comisiei în legătură cu diferitele aspecte ale propunerilor guvernului în ce priveşte programul de înarmare din cadrul Pactului militar al Atlanticului de Nord,

Intrebările puse lui Acheson de membrii Comisiei au arătat îndoielile şi temerile lor în legătură cu programul de înarmare.

In răspunsurile sale, Acheson a repetat vechile sale afirmaţii, motivând crearea acestui program printr'un imaginar „pericol sovietic". Deputatul democrat Richards şi-a manifestat neîncrederea faţă de felul cum îşi vor îndeplini angajamentele ceilalţi semnatari ai Pactului Atlanticului, şi a declarat că volumul ajutorului propus de guvern este excesiv. El a întrebat ce „necesitate imediată" justifică acordarea unei sume atât de mari în scopuri de înarmare.

Răspunzând, Acheson a explicat că forţele existente acum în Europa Occientală nu sunt echipate „destul de efectiv" şi că această situaţie trebuie îndreptată.

Deputatul republican, Vorey cunoscut ca adept al unui program provizoriu cu volum mai redus, şi-a exprimat neliniştea faţă de [illegible] actualul plan „con[illegible] clauze în legătură cu [illegible]zarea s[illegible]elor de apărare generală".

Acheson a susţinut, în răspunsul său, că contribuţiile ţărilor din Europa Occidentală sunt proporţionale cu cheltuielile militare pe care Statele Unite le fac pentru fiecare din ele. El nu a pomenit nimic însă despre imensa povara militară pe care trebue s'o suporte participanţii la Pactul Atlanticului de Nord şi care a provocat agravarea crizei economice în aceste ţări.

In legătură cu întrebarea lui Smith care s'a interesat de măsura în care programul militar va putea servi drept „antidot" împotriva răspândirii comunismului în Europa Occidentală, Acheson a recurs din nou la obişnuitele calomnii contra Uniunii Sovietice şi a ţărilor de democraţie populară. El a declarat că, mulţimită programului militar ţările din Europa Occidentală vor putea să înăbuşe „agresiunea internă", adică să înăbuşe mişcările sociale şi de eliberare naţională, în lupta pentru pace şi democraţie.

La cererea prezentată de deputatul republican Fulton, de a se da asigurări că nu se vor trimite în Europa nici un fel de forţe armate americane, Acheson a declarat că nu există nici o clauză, nici un plan şi nici un fel de intenţe în acest sens, arătând prin aceasta că rolul de carne de tun în planurile de agresiune americane urmează să-l deţină partenerii Statelor Unite.

La întrebarea deputatului democrat Mansfield, privitoare la durata şi valoarea totală a programului de înarmare, Acheson a arătat că deocamdată s'a elaborat un program provizoriu pe timp de un an, în valoare de 1.450.000.000 dolari, adăugând că nu s'a stabilit nimic în momentul de faţă în ceeace priveşte „ajutorul ulterior", subliniind că acesta depinde de situaţia care „nu se află sub controlul nostru". El a adăugat că volumul acestui „ajutor ulterior" depinde şi de „cât de departe vrem să ajungem".

Referindu-se la scopul [illegible]rătat de guvernul american, de a împiedica „agresiunea internă" în ţările participante la Pactul Atlanticului deputatul republican Joyce, a întrebat dacă Statele Unite sunt gata să garanteze menţinerea actualelor regimuri în ţările care au semnat Pactul. Acheson a răspuns că Statele Unite nu vor acorda ajutor acelor state care nu corespund concepţiei americane asupra democraţiei.

Prezidiul Marii Adunări Naţionale şi Consiliul de Miniştri au aprobat crearea gospodăriilor colective

BUCUREŞTI 1 (Agerpres). — Prezidiul Marii Adunări Naţionale a R. P. R., pe temeiul articolelor 44 şi 45 din Constituţie, a emis un decret prin care aprobă organizarea de gospodării agricole colective.

Gospodăriile agricole colective se vor înfiinţa la propunerea Ministrului Agriculturii, prin hotărîri ale Consiliului de Miniştri.

In baza decretului Prezidiului Marii Adunări Naţionale pentru înfiinţarea gospodăriilor agricole colective, Consiliul de Miniştri a aprobat înfiinţarea şi organizarea următoarelor gospodării agricole colective:

Gospodăria agricolă colectivă „Tractorul Roşu" din comuna Luna de jos jud. Cluj.

Gospodăria agricolă colectivă „Ogorul Roşu" din com. Laznea, jud. Târnava Mare.

Gospodăria agricolă colectivă „Zorile" din comuna Turnişor jud. Sibiu.

Gospodăria agricolă colectivă „Drum nou" din com. Zăbrani jud. Arad.

Gospodăria agricolă colectivă „Victoria socialismului" din com. Drăbani, satul Răşcani, jud. Vaslui.

Consiliul de Miniştri a venit în ajutorul ţăranilor săraci şi mijlocaşi care s'au unit în gospodării agricole colective şi a sprijinit primele gospodării agricole colective, ca ele să devină gospodării model: a hotărît să le înzestreze cu pământ arabil şi utilaj agricol din patrimoniul statului. Toate bunurile acestea vor fi alăturate inventarului gospodăriilor agricole colective, rezultat din unirea ţăranilor săraci şi mijlocaşi.

Sosirea în ţară a unei delegaţii de profesori universitari

BUCUREŞTI 1 (Agerpress) Delegaţia profesorilor sovietici ucraineni care, în urma invitaţiei Ministerului Invăţământului Public din R.P.R a sosit în ţara noastră pentru a participa la lucrările şcoalei de pregătire a cadrelor de învăţământ pentru predarea limbii şi literaturii ucrainene, a făcut în ziua de 29 Iulie a.c. o vizită la sediul central al Asociaţiei Române pentru strângerea legăturilor de prietenie cu U.R.S.S. (A.R.L.U.S)

D. legaţia compusă din prof. Leonid Novicinco, colaborator ştiinţific al Academiei Ucrainiene din Kiev, Galina Bovino, Uni Trofin şi Ioan Covbasciuc, profesori de limbă şi literatură ucrainiană, au fost primiţi de reprezentanţii consiliului general de conducere A. R. L.U.S. Această vizită a fost un prilej, s p r e a se releva prietenia şi dragostea pentru populaţia rusă şi ucrainiană.

Editarea de către ARLUS a reviste „Novii vic" precum şi a unui bogat material cultural şi ideologic în imba ucrainiană, sunt fapte grăitoare în această privinţă.

La sfârşit delegaţia a vizitat biblioteca centrală ARLUS, sala de lectură şi comisia rusă şi ucrainiană, manifestând un deosebit interes faţă de cele constatate.

Alegerea noilor conducer ale cooperativelor

au decurs într'o atmosferă sărbătorească

Comunele Grajduri, S-neşti, Redlu Tatar, Bosia, Ţuţora şi Ciurea, au îmbrăcat ieri haine de sărbătoare.

Deşi adunările generale care aveau să aleagă noile conduceri ale Cooperativelor, erau hotărâte pentru ora 2 după amiază, încă de dimineaţă, sute de ţărani muncitori din satele comunelor arătate mai sus, s'au strâns la sediul Cooperativelor.

Cooperativele erau frumos împodobite cu portretele conducătorilor clasei muncitoare, cu drapele şi lozinci.

Alegerile care au fost sprijinite de organizaţiile de massă — s'au desfăşurat într'o atmosferă sărbătorească.

Au participat delegaţi ai Judeţenei PMR şi ai Comisiei Judeţene a Cooperaţiei.

Pretutindeni, cei aleşi în conducerea Cooperativelor şi-au luat angajamente concrete, punându-şi ca sarcină să muncească cu elan şi cu eforturi sporite pentru întărirea unităţilor Cooperatiste.

Leopold Mocec proletar agricol, noul preşedinte a Cooperativei din Grajduri şi Ruxanda Rogojină, ţărancă săracă, membră, au arătat că vor lucra cu toată râvna pentru ca în viaţa Cooperativei să se producă o cotitură serioasă, o cotitură care să întărească Cooperativa, s'o facă să progreseze mereu.

— Noi oamenii muncii dela ţară vom arăta Partidului că vom fi vrednici de misiunea ce ni s'a încredinţat. Vom dovedi că vom şti să ne îndeplinim sarcinele, — au spus ei.

La fel au vorbit şi ceilalţi ţărani trudnici, aleşi în conducerea celorlalte unităţi Cooperatiste.

*

Adunările de ieri s'au încheiat cu reuşite festivaluri artistice date cu sprijinul tineretului sătesc din comuni.

S'a semnat convenţia româno-sovietică pentru înfiinţarea Societăţii Sovromasigurare

Sâmbătă a avut loc la Ministerul Finanţelor solemnitatea semnării convenţiei româno-sovietice, privind înfiinţarea societăţii „Sovromasigurare".

Au fost de faţă: dl. Vasile Luca, vicepreşedinte al Consiliului de Miniştri, ministrul Finanţelor; Miron Constantinescu, preşedintele Comisiei de Stat al Planificării, Gh. Vasilichi, ministrul Minelor şi Petrolului, Chivu Stoica, ministrul Industriei, Al. Bârlădeanu, ministrul Comerţului Exterior, V. Modoran, ministru adjunct al Finanţelor, Gr. Preoteasa, ministru adjunct al Afacerilor Externe; I. N.Craiu, Dumitru Cernicica, Al. Nistor, Stroe Mihnea, vicepreşedinte al Băncii R. P.R., Ana Toma precum şi numeroşi funcţionari superiori din Ministerul Finanţelor şi Ministerul Afacerilor Externe.

Din partea URSS au participat: S. I. Kavtaradze, Ambasadorul U.R.S.S., A. V. Zotov, prim consilier de Ambasadă, S.S. Spandarian consilier de Ambasadă, M. N. F. Iunakov, reprezentant comercial N.P. Sutov şi S. A. Pirovarov, primi secretari de Ambasadă; Smolianov, consilier economic, I. I. Sorin, şeful Administraţiei Bunurilor Sovietice, V. A. Alexandrov, P. N. Protasov, F. N. Kondibenko, I. G. Ghemiuşliu, G. V. Golubev, D. N. Markov, S.V. Ilin, etc.

Convenţia pentru înfiinţarea Societăţii „Sovrom-Asigurare" a fost semnată din partea R. P. R. de dl. Vasile Luca, vicepreşedinte al Consiliului de Miniştri, ministrul Finanţelor, iar din partea U.R.S.S. de I. S. Kavtaradze, ambasadorul U.R.S.S. care, în cuvântările rostite cu acest prilej, au arătat importanţa economică a noii societăţi româno-sovietice înfiinţată.

Primul concurs internaţional de lupte greco-romane care s'a desfăşurat pe stadionul local —

o vie manifestaţie a prieteniei româno-bulgare

Reprezentativa R. P. R. a învins Reprezentativa R.P. Bulgaria cu 5-3

Pentru a doua oară în ultima săptămână dealul Copoului a cunoscut un freamăt deosebit.

Ieri seara, vagoane de tramvai, pline până la refuz, se îndreptau spre stadionul sportiv „23 August". unde ieşenii aveau să vadă pe reprezentanţii sportului bulgar, soli ai păcii şi ai prieteniei, între popoarele noastre.

Pe stadionul sportiv ieşenii aveau să participe pentru prima oară la un match internaţional.

Şi este semnificativ faptul că Federaţia Română de Lupte şi Haltere, a ales oraşul nostru pentru disputarea matchului internaţional de lupte greco-romane între Republica Populară Română şi Republica Populară Bulgaria, pentru a desvolta şi ieşenilor, dragostea pentru acest sport, atât de folositor desvoltării fizice.

Peste 6000 de spectatori un număr important chiar pentru matchurile internaţionale de lupte greco-romane din Capitală, cu ţinut să participe la această manifestaţie sportivă, menită su sudeze prietenia între poporul român şi poporul bulgar.

Pe ringul din mijlocul stadionului, unde erau aţintite privirile curioase ale spectatorilor, îşi fac apariţia cele două echipe.

Din partea Federaţiei Române de Lupte şi Haltere, a luat cuvântul Ionescu G., care a salutat pe reprezentanţii sportului bulgar.

Conducătorul lotului bulgar Minefi Ivan, arată în puţine cuvinte însemnătatea acestei întâlniri, care contribue la întărirea relaţiilor de prietenie între popoarele noastre.

Sunt bucuros că mă aflu în ţara Dvs, care ne-a primit cu atâta căldură şi dragoste, a încheiat el.

După aceasta luptătorul Foray Ovidiu, din echipa română, propune păstrarea unui moment de reculegere în memoria marelui conducător al poporului bulgar şi învăţător al tuturor oamenilor muncii Gh. Dimitrov. Publicul se ridică în picioare, după care fanfara militară, intonează Internaţionala.

Conducătorii loturilor şi-au schimbat fanioane.

Lupta a fost deschisă de către Târzlu D-tru (R.P.R.) şi Liben Brusev (R.P.B.) la categoria muscă.

Invinge Târziu D-tru (R. P. R.) prin tuş.

Categoria cocoş: Töjer Iosif (R.P.R.) câştigă prin tuş în faţa lui Sneteni Atanasoff (R.P.B.).

Categoria pană: Crăsnic Ion (R.P.R.) întrece la puncte după o luptă spectaculoasă pe Atanase Arghiroff (R.P.B.)

Până în acest moment R. P. R. conduce cu 3—0 prin victoriile obţinute de Târziu, Töjer şi Crâsnic.

Cat. uşoară: Cuc Dumitru (R.P.R.) luptă cu Stoian Boicev (R.P.B.), După o luptă spectaculoasă care a arătat că ambii adversari sunt de forţe egale, juriul acordă victoria la puncte reprezentantului R.P.B.

Cat. semimijlocie: Popovici Nicolae (R.P.R.) superior, învinge la puncte pe Zvetco Meşcov (R.P.B.).

R.P.R.—R.P. Bulgaria 4:1.

Categoria mijlocie: Bujor Lazăr (R.P.R.) învinge prin tuş pe Raicin Hristov (R.P.B.)

Categoria semigrea: Foray Ovidiu (R.P.R.) înfruntă pe Nicolae Atanasoff (R.P.B.). După o luptă egală, reprezentantul R.P. Bulgaria învinge la puncte. Foray Ovidiu a primit două avertismente pentru lovitură cu capul.

Cat. grea: Hotea Vasile (RPR) înfruntă pe Colea Marinoff (R.P.B.)

Reprezentantul oaspe e net superior înfrânge prin tuş în primele minute ale partidei.

Scor final: R. P. Română învinge R. P. Bulgaria cu 5:3

Henry Wallace

protestează împotriva înarmării Europei vestice şi cere reluarea relaţiilor comerciale între USA. şi U.R.S.S

New-York 1 (Agerpress). La 29 Iulie, în cadrul unei emisiuni al postului de radio New-York, Henry Wallace a cerut preşedintelui Truman să trimiată misiuni speciale în Uniunea Sovietică, ţările din răsăritul Europei şi China eliberată în vederea desvoltării relaţiilor comerciale cu aceste ţări.

Mai departe Wallace a condamnat propunerea preşedintelui Truman de a cheltui 15 miliarde dolari pentru înarmarea Europei occidentale, neţinând seama de importante probleme interne, ca de pildă şomajul, construirea de locuinţă etc.

In încheiere, Wallace a subliniat că guvernul lui Truman subestimează pericolul crizei din State e Unite.

Cucerirea oraşului Ciangten

CANTON 1 (Agerpres)— Unităţi ale armatei Populare de eliberare, de sub comanda generalului Lin Piao, au pătruns în oraşul Ciangten, important nod de cale ferată din provincia Hunau.

ULTIMA ORA

Teroare împotriva luptătorilor antifascişti şi a fruntaşilor sindicali în Statele Unite

Protestul maselor populare

NEW-YORK 1 (Agerpres).— Procurorul general american Clark continuă să ducă o acţiune susţinută în vederea deportării pe insula Ellis a unui număr de luptători antifascişti şi fruntaşi ai sindicatelor şi vieţii politice.

Numai protestele energice ale maselor largi populare au împiedicat biroul de imigrare să deporteze pe insula Ellis pe redactorul responsabil al ziarului „Morrang Freiheit", B ttelman.

BIBLIOTECA UNIVERSITĂȚII -IAȘI

ANUL 41 Nr. 873

ABONAMENTE

Lei 360 . . . . 3 luni
„ 5,000 Intreprinderi, autorită pe un an

Atelierele tipografice
A Și Str. ȘTEFAN CEL MARE 50-52

4 Pagini 4 Lei

OPINIA

ZIAR POPULAR COTIDIAN

Miercuri 3 August 1949

Redacția
IAȘI, STR. ȘTEFAN cel MARE Nr. 50

Administrația
IAȘI, STR. CUZA VODA Nr. 50

TELEFOANE:
Redacției (Nr. 1209) („ 1210)
Administrația „ 2042
Serv. de noapte. „ 1618

AL DOILEA LOT de copii ieșeni pleacă la munte și la mare

Secția Muncă și Prevederi Sociale de pe lângă Comitetul Provizoriu al orașului Iași, a organizat plecarea celui de al doilea lot de copii ieșeni la munte și la mare.

Vor pleca peste 350 copii din căminele orașului nostru.

Lotul pentru mare, va pleca în ziua de 4 August, iar lotul pentru munte în ziua de 5 August.

In căminele de zi copii sunt educați în spirit sănătos, patriotic

O vizită la Căminul Căpitan Ilie Dragu, din str. Prof. Parhon

Este ora 8 dimineața...

Băieți și fetițe, îmbrăcați curat, îngrijiți, stau câte 4 pe scaune mici, potrivit staturii lor, în jurul măsuțelor. Sunt cuminți cu toții și iau gustarea de dimineață: lapte cu pâine.

Suntem la Căminul „Căpitan Ilie Dragu" din str. Prof. Parhon. Prin grija membrelor dela U.F.D.R. 30 copii ai cartierului, copii ai căror părinți sunt muncitori în fabricele din apropiere sau muncitori necalificați (zilieri), capătă educație și îngrijire în tot timpul zilei.

Dimineața, începând încă dela șase, mamele își aduc odraslele la Cămin. Il lasă acolo în bună supraveghere și se duc la munca lor. Seara revin și își iau copiii acasă.

*

Micuții au terminat de mâncat, mulțimesc frumos educatoarei și programul zilei începe să se desfășoare.

Copiii învață poezii patriotice, cântece, jocuri, ei învață să fie curagioși și sinceri, deprind să confecționeze obiecte folositoare.

Petruță Ornescu are 7 ani și... conduce corul. Bățașul ridică o nuielușă „bagheta" lui și la semnalul său, copiii intonează cu însuflețire „Marșul Căminului". După aceia, micuții la chemarea educatoarei, ies cu mișcări agere dintre minusculele pupitre și în fața tuturora recită versuri cu mult elan!

Anton Cozur spune cu îmbărbătare „Ucenicul", Lenuța Romaniuc, o brunetică cu ochi verzi și vioi recită „Țărăncuța". Dar și alții țin să ne dovedească că „știu să spună frumos poezii". Petruța Ornescu, care a dirijat corul, apare din nou în față și recită înflăcărat poezia „Republică Populară Română", iar Geta Răzleț, un țânc blond și drăgălaș în etate de 5 ani spune „Gospodina".

Intrăm în camera de alături. In bucătăria curată ca o oficină de farmacie, Elena Dumitrașcu din Șoseaua Bacium No. 246, pregătea prânzul pentru cei 30 căminiști. Este foarte mulțumită Elena Dumitrașcu, bucătăreasa Căminului.

Ține să ne arate;

—Vezi d-ta, copiii deacolo din stânga, lângă uși, sunt ai mei: Costel și Lenuța. Și adaogă: In timp ce prepar mâncarea pentru toți copiii— pe toți îi cunosc și îi iubesc deopotrivă ca și cum ar fi ai mei— aud și văd cu câtă dragoste, cu câtă atenție sunt educați; ce lucruri de folos învață dânșii aici. Pot să vă spun — închee dânsa ferind cu lingura spuma supei în clocot — că aici copiii cresc în școală nouă, în învățătura sănătoasă ce trebue s'o primească viitorii cetățeni ai Republicii Populare Române.

...Sunt cuvinte adevă-

M. A.

(Continuare în pag. 2-a)

S'a deschis o școală de calificare a muncitorilor zidari, dulgheri și fierari din Iași

Astăzi se deschide în localitate o nouă școală profesională de calificare a lucrătorilor zidari, dulgheri și ferari.

Școala este organizată de către Sindicatul Constructorilor.

Aici s'au înscris peste 100 muncitori ce lucrează pe diferite șantiere ale orașului.

In afară de cursurile de specialitate, la această școală se predau lecții de matematică, geografia R.P.R., istoria, Constituția R. P. R.

Personalul didactic este recrutat din rândurile profesorilor din învățământul superior și mediu.

Școala va dura șase luni.

Garanțiile d-lui Acheson nu servesc la nimic

Secretarul departamentului de Stat al Statelor Unite, Acheson, a fost solicitat să răspundă în Comisia pentru afaceri externe a Camerii Reprezentanților unor întrebări grijulii—parte din ele indiscrete—puse la cale de către diverși parlamentari în legătură cu propunerile guvernului asupra programului militar de înarmare în cadrul pactului agresiv al Atlanticului de Nord.

Am spus că unele dintre aceste întrebări erau indiscrete. Intr'adevăr, pe deputatul Smith îl interesa în ce măsură programul militar a cărui aprobare era în discuție ar putea servi de... „antidot" împotriva comunismului. La care, d. Acheson a răspuns că grație ajutorului militar țările Europei Occidentale vor reuși să înăbușe „agresiunea internă".

Atât întrebarea cât și garanția dată de Acheson demască definitiv țelurile agresive și antisovietice ale pactului Atlantic (căci secretarul departamentului de Stat a recurs cu acest prilej și la obișnuitele calomnii împotriva Uniunii Sovietice).

Căci ce înseamnă înăbușirea „agresiunii interne"? Inseamnă gloanțe presărate în rândurile muncitorilor care luptă pentru revendicările lor legitime împotriva exploatatorilor, înseamnă închisori, înscenări calomnioase, procese contra fruntașilor mișcărilor muncitorești. Aceste lucruri le „garantează" d. Acheson și inițiatorii pactului Atlantic, monopoliștii care vor cu orice preț să mențină psihoza diversionistă a războiului în Europa pentru a-și plasa armele fabricate în uzinele lor, în timp ce grosul populației muncitoare din Statele Unite moare de foame cu un salar de mizerie, sau suportă consecințele dezastruoase ale șomajului.

Din repertoriul mijloacelor pentru „înăbușirea agresiunii interne", adică pentru reprimarea luptei de eliberare pe care o dau popoarele în frunte cu clasa muncitoare în țările capitaliste, face parte și recenta hotărâre a guvernului francez care a trimis în judecată ziarul „l'Humanité" pentru „vina" de a fi desvăluit tratamentul aplicat de către coloniștii francezi populației din Vietnam.

Desigur că știrile ca acelea despre rafinamentul ofițerilor luptători contra populației vietnameze care își fac presse-papier și scrumiere din craniile patrioților decapitați sau îi torturează la o mașină electrică pentru a-i interoghea

RADU NAUMESCU

(Continuare în pag. 3-a)

A început o campanie de depistare a elementelor talentate din rândurile muncitorimii ieșene și a țărănimii muncitoare a satului

In vederea recrutării de elemente talentate care să fie primite în facultățile Institutului de Artă din localitate și a școlii medii de artă ce se va deschide în această toamnă, Secțiunea Culturală a Comitetului Provizoriu al Comunei Urbane Iași dimpreună cu Secția Culturală a Consiliului Sindical Județean și Rectoratul Institutului de Artă, a pornit cu începere de eri, o acțiune de depistare a acestor elemente.

In acest scop, s'au format trei echipe, alcătuite din specialiști în teatru, muzică vocală, muzică instrumentală, pictură, sculptură și coreografie.

Aceste echipe vor cerceta fabrică cu fabrică, atelier cu atelier pentru a scoate la lumină o serie de talente care stau necultivate și a scoate din ele pe viitorii artiști ieșiți din sânul masselor muncitoare.

După ce se vor termina lucrările în oraș, echipele a căror număr vor crește, se vor deplasa în diverse centre ale județului.

Tot în sarcina comisiei de triere cade și recrutarea elementelor valoroase din județele Moldovei.

Prin grija acestei comisii se formează în fiecare capitală de județ, un centru de triere, la care se vor deplasa specialiștii trimiși din Iași.

In felul acesta în școlile de artă ale Iașului vor putea intra tot mai multe elemente muncitorești și din sânul țărănimii muncitoare.

Citiți în pag. III-a *Rechizitoriul reprezentanților Ministerului Public în procesul* **bandei de tâlhari condusă de chiaburi**

In cinstea lui 23 August

Mari lucrări edilitare la Iași

— Iluminarea a 7 străzi periferice
— 4 vagoane de tramvai redate circulației
— Instalarea a două conducte de apă
— Construirea unei cisterne pentru incendiu

In cinstea sărbătoririi eliberării noastre, muncitorii din toate întreprinderile își iau angajamente precise în vederea măririi producției, îmbunătățirii calității produselor și a economisirii de materii prime, utilaj, etc.

Astfel muncitorii ETACS-iști, ca răspuns la chemarea adresată de muncitorii dela Schela Muntenia, Textila Brașov și Vulcan București, s'au angajat:

— să lumineze un număr de 7 străzi periferice;

— să instaleze un post transformator de 50 kw. în cartierul Păcurari și să transforme un redresor;

-- să construiască 4 vagoane de tramvai din materiale recondiționate;

— să construiască o cisternă pentru incendiu.

— să instaleze o conductă de apă la Spitalul Socola în lungime de 800 m. și o altă conductă în Str. Aurel Vlaicu de 870 m. lungime,

— instalarea a încă 35 lăzi pentru gunoiu,

Deasemeni, muncitorul Rotaru Aurel s'a angajat să repare motorul Diesel Nr. 6, iar tovarășul său Emil să termine reparația a două colectare.

Importante fonduri acordate pentru școlile ieșene

Pregătirea localurilor pentru noul an școlar

Secțiunea Invățământ de pe lângă Comitetul Provizoriu al orașului a fost anunțată că s'a repartizat un nou fond în valoare de 10 milioane lei pentru amenajarea localurilor de școli din orașul nostru. Cum în viitorul an școlar efectivul de elevi va fi mai mare decât anul trecut, sunt necesare noui lucrări de reparațiuni și lărgire a spațiilor sălilor de clasă. Deasemenea se vor construi și amenaja noui localuri de școli, în str. Spancioc, și spre Abator, în str. Salhana, unde școala elementară „V. Alexandri" funcționa într'un local impropriu.

Deasemenea în momentul de față se are în vedere posibilitatea de a se înființa ciclul II la alte școli elementare din orașul nostru.

Cererile pentru numiri în învățământ

Cererile înaintate secțiunii de învățământ pentru numiri, detașări și alte mișcări în rândurile personalului didactic au fost luate în cercetare de către Comitetul Provizoriu.

I. C. D.-seria II-a

Cursurile seriei a II-a pentru îndrumarea Corpului Didactic vor începe în ziua de 5 August. Candidații care doresc să le urmeze se pot adresa Secretariatului I. C. D. din localul liceului clasic.

In U. R. S. S., ziua muncitorilor feroviari a fost întâmpinată cu mari succese în muncă

MOSCOVA 2 (Agerpres) La 31 iulie s'a sărbătorit în URSS ziua muncitorilor feroviari. Această sărbătoare a fost întâmpinată cu mari succese în muncă.

Transportul feroviar se desvoltă necontenit în Uniunea Sovietică. In cursul ultimelor 3 decenii, s'au construit în Uniunea Sovietică 45.000 km. cale ferată ceeace a dus la o puternică desvoltare a economiei naționale și a culturii în multe regiuni indepărtate,

In Kazahstan, rețeaua de căi ferate s'a mărit sub regimul puterii sovietice de 4 ori, în Tadjikstan de 2,5 ori, în Arbaidgian de 3 ori, etc.

La sfârșitul planului cincinal transportul pe căile ferate va întrece de patru ori transportul feroviar dinainte de războiu al Angliei, Franței, Germaniei, Italiei și Japoniei laolaltă. Drumurile noui vor descoperi orizonturi noui și vor ajuta la viitoarea desvoltare a forțelor productive ale țării.

Muncitorii feroviari sovietici au muncit cu abnegație iar acum se constată pretutindeni un deosebit avânt în muncă.

In cinstea zilei lor, muncitorii feroviari au depășit planul transporturilor și au terminat radioficarea multor stații, noduri de cale ferată și locuințele muncitorești.

Cu prilejul acestei sărbători au avut loc la Moscova meetinguri solemne. In toate orașele și satele situate în apropierea stațiunilor de cale ferată vor avea loc serate și festivaluri.

„Jălbarii"

Li se mai spunea și scriitori. Ii găseai prin halurile instituțiilor, în anticamerele fostelor primării sau prefecturi, pe „sala pașilor pierduți" dela justiție sau în oricare altă parte unde era nevoie de scris o jalbă, de înaintat o petiție.

Iși recrutau clienții, în special din rândul oamenilor săraci dela țară, fărâți pela judecătorii de bogătașii satelor, lacomi nevoie mare, chiar și de o palmă de pământ în plus.

„Jălbarii" erau profitorii de mâna a treia a ignoranței massei, însă erau profitori.

Povestea dăunăzi cineva că unii făceau „afaceri" frumoase depe urma acestei ocupații, ce e drept nu prea onorabilă dar bănoasă.

Intre scriitorul de cereri de pe sală și funcționarul corupt din dosul ușii capitonate relațiile erau totdeauna bune, se lucra mână în mână, și bietul om plătea de două ori: și pentru unul și pentru celălalt.

Așa era în trecut.

Astăzi, pe lângă instituții au fost create birouri și oficii de informații care fără nici un fel de plată îndrumează și lămuresc cetățenii.

Deaceea nu mică ne-a fost mirarea când în sala cea mare a Poștei din localitate am reîntâlnit „jalbarii".

Stăteau facticoși, pe bănci, unul în fața celuilalt, cu ustenzilele de scris frumos aranjate pe masă și așteptau clienți.

Ei prestează un serviciu publicului, pe care, de fapt, instituția respectivă ar trebui să-l înlesnească.

In alte orașe din țară, la Poștă găsește cetățeanul cu condei și o călimară cu ajutorul căruia poate completa o adresă sau scrie o carte poștală.

In afară de aceasta, regulamentele în vigoare, interzic în mod categoric prezența unor persoane în incinta Poștei care să practice o astfel de ocupație ca aceea a „jalbarilor".

Și totuși „jalbari" mai există, — ca rămășiță a unei situații din trecut.

Z. S.

Naționalizarea în Uniunea Sovietică și „naționalizarea" în Anglia

de A. TRETIACOV

In cei patru ani de guvernare, laburiștii au adoptat peste o jumătate duzină de legi, privind naționalizarea unor ramuri industriale și grupuri de întreprinderi. Laburiștii declarau toate aceste acte de „naționalizare"—măsuri „socialiste", care ar marca începerea, în Anglia, a unei „ere noui", de „mărețe transformări sociale".

Naționalizarea „efectuată de laburiști n'are nimic comun cu naționalizarea cu adevărat socialistă, care a fost efectuată în Uniunea Sovietică în primii ani de existență a Puterii Sovietice. Ea nu seamănă nici cu naționalizarea profund democrată, efectuată în țările de democrație populară și care a dat, popoarelor din aceste țări, posibilitatea reală de a construi socialismul.

Trecerea fabricilor, a uzinelor și a întregei industrii în proprietatea Statului, capătă un caracter democrat și socialist, numai atunci când proletariatul cucerește, în prealabil, puterea politică.

Cu alte cuvinte în locul vechiului Stat burghez, trebuie să apară mai întâi un Stat de tip nou cu adevărat democrat, cu adevărat popular.

Numai cu această condițiune, naționalizarea industriei devine o măsură folositoare poporului și nu în folosul clasei capitaliste, sau unui mănunchiu de magnați capitaliști.

In Statul Sovietic naționalizarea a fost un act revoluționar.

Mulțumită naționalizării, s'a smuls burgheziei, pas cu pas, tot capitalul.

In Uniunea Sovietică, naționalizarea a subminat sistemul economic capitalist și a centralizat principalele mijloace de producție în mâinile Statului, adică în mâinile clasei dominante—proletariatul,

Laburiștii englezi înșeală massele muncitoare din Anglia, când vorbesc de caracterul „socialist" al „naționalizării" efectuate de guvernul laburist.

Această înșelare este folosită de laburiști, pentru a-i face pe muncitorii englezi să creadă că ei nu muncesc pentru capitaliști, ci pentru popor.

Prezentând naționalizarea efectuată de ei, drept măsură socialistă, laburiștii urmăresc prin aceasta să-și ascundă servilitatea față de capitalul monopolist.

De aceea este ușor de înțeles că politica laburistă de „naționalizare" nu este de loc revoluționară.

Sistemul englez de „naționalizare" este complect străin de principiul revoluționar al exproprierei, fără nici un fel de compensare, a mijloacelor de producție. Acest principiu a fost realizat numai în Uniunea Sovietică și, în țările de democrație populară. Naționalizarea în Anglia, este făcută în interesul proprietarilor „expropiați".

Foștii proprietari ai minelor de cărbuni, „naționalizate" în prezent, capătă drept despăgubire suma de 165.000.000 lire sterline. Această sumă echivalează cu întregul venit realizat de industria carboniferă a Angliei, în perioada dintre cele două războaie mondiale.

Compensațiile achitate de laburiști, urmăresc să salveze pe marii capitaliști, care, în numeroase domenii, și mai ales acei din industria carboniferă, erau amenințați de un inevitabil faliment.

Mai mult chiar, prin plata acestor enorme despăgubiri se mărește veniturile foștilor proprietari ai întreprinderilor naționalizate.

După efectuarea „naționalizării" în Anglia a câtorva întreprinderi industriale, consumul reproductiv al foștilor proprietari s'a păstrat în în-

(Continuare în pag. 2-a)

Figuri de luptătoare

ELENA PAVEL

Cunoscând încă de mică exploatarea cruntă a regimului burghezo-moșieresc, Elena Pavel, fiică de învățător democrat, este hotărâtă să ducă mai departe lupta înaintașilor săi, pentru o viață mai bună.

Infruntând lipsurile materiale, Elena Pavel, reușește să se înscrie la Universitatea din Iași.

Aici, în strânsă colaborare cu studenții revoluționari, cunoaște mișcarea muncitorească, avântându-se cu încredere în lupta dusă de Uniunea Tineretului Comunist.

Dar copoii siguranței veghează și în 1935, ea cade în ghiarele lor.

Este condamnată la patru ani și șase luni închisoare, la Dumbrăveni.

In această închisoare o cunoaște pe tov. Ana Pauker, care transformase închisoarea într'o adevărată universitate marxist-leninistă.

Increderea pe care i-o insuflă tovarășa Ana, o îndârjește în luptă și o face să creadă și mai mult în victoria proletariatului.

După terminarea detențiunii, Elena Pavel continuă cu și mai mult elan, lupta sa patriotică și activează în cadrul Ajutorului Roșu, organizație a Partidului, în scopul ajutorării luptătorilor comuniști și antifasciști din temnițe.

Groaznicele chinuri la care o supune Siguranța antonesciană în 1942, când cade din nou în ghiarele ei, nu pot totuși să-i scoată nici un cuvânt, fiindcă Elena Pavel ține la tovarășii săi de luptă, pe care nu-i va trăda niciodată.

E condamnată la 25 de ani muncă silnică, pe care trebuia să o facă la închisoarea Ploești.

In 1943 la un bombardament, închisoarea unde existau femei și copii, este incendiată.

Neprecupețind nici un risc, Elena Pavel se avântă să salveze dela moarte copiii și femeile.

Dar flăcările o cuprind și vajnica luptătoare își găsește sfârșitul în mijlocul lor.

Exemplul de eroism și atașament pe care Elena Pavel l-a dovedit în tot cuprinsul vieții sale, trebue să fie pildă tinerelor generații și oamenilor muncii din țara noastră care luptă pentru construirea socialismului.

AL.

In căminele de zi copii sunt educați în spirit sănătos, patriotic

— Urmare din pag. I-a —

sate, cuvinte pline de conținut, ale unei femei simple.

*

Afară, în curticică trebăluia o femeie, care primea îndrumări dela responsabila Căminului. Este Ana Grünberg din strada Prof. Parhon 69, mama unei fetițe din Cămin.

— In fiecare zi altă mamă face voluntar de serviciu la Cămin,—îmi spune Ana Grünberg. Noi femeile casnice prestăm cu drag acest serviciu voluntar. Azi dau un ajutor, la bucătărie, la curățenie, ba am făcut un drum și la piață. Sunt bucuroasă că fetița este aici la Cămin, unde are îngrijire deosebită, mâncare bună și unde învață cum să-și croiască în viață un drum de muncă și de cinste.

*

Revenind în camera de clas, micuții mă înconjoară, arătându-mi fiecare ce a mai lucrat în săptămâna aceea: desemne frumoase, lucruri din carton conturate cu precizie, tipare pentru șorțulețe, bluze.

Căminului de zi „Cáp. Ilie Dragu" din strada Prof. Parhon îi lipsește o grădină umbroasă unde copiii să aibă loc de joacă și odihnă. Ar fi necesar să se găsească neapărat în cartier un alt apartament, ceva mai încăpător pentru necesitățile Căminului. Și în jurul clădirii e nevoie—precum am arătat—de o grădină.

Ingrijirea copiilor în Cămine de zi este o înlesnire importantă pentru oamenii muncii; iar aceștia văd în funcționarea acestor Cămine preocuparea atentă a Partidului și a Guvernului pentru ca tineretul să aibă parte de o educație sănătoasă, o educație ce are menirea să pregătească oameni de muncă și de luptă, să pregătească pe constructorii socialismului la noi!...

Șezătoare culturală

Duminică 31 August a avut loc la Căminul Cultural „Ion Niculi" din Iași o șezătoare culturală în cinstea poetului maghiar Petőfi Sándor dela a cărui moarte s'au împlinit 100 de ani.

Conferința și programul artistic (dat de către U. F. D. R.-Iași) au avut loc în localul școlii elementare Nr. 6 (fost Spiru Haret).

Comemorarea lui Petőfi la Iași

Conferința d-lui Mihai Novicov, secretarul Uniunii Scriitorilor din R.P.R.

Ședința scriitorilor ieșeni

Duminică dimineață la orele 11 a avut loc în amfiteatrul Facultății Juridico-Administrative comemorarea marelui poet maghiar Sándor Petőfi, dela moartea căruia s'au împlinit zilele acestea 100 de ani.

Adunarea a fost deschisă de dl. rector Jean Livescu care a salutat inițiativa Uniunii Scriitorilor din R.P.R., și pe scriitorii Mihai Novicov și M. Sorbul.

Cuvântarea d-lui Mihai Novicov

A luat apoi cuvântul Mihai Novicov, secretar al Uniunii Scriitorilor din R.P.R.

Nu este deloc întâmplător — a început vorbitorul — această sărbătoare a marelui poet revoluționar maghiar în toate orașele țării noastre. Această comemorare se integrează în politica generală a forțelor progresiste față de marii creatori.

Cu câteva săptămâni în urmă am sărbătorit 125 de ani dela nașterea lui Pușkin, 60 de ani dela moartea lui Eminescu și ne pregătim intens pentru marile serbări ce vor avea loc cu ocazia împlinirii unui centenar dela nașterea lui Eminescu.

In această cinstire — noi urmăm exemplul Uniunii Sovietice care prețuește pe clasicii ruși, pe scriitorii revoluționari, progresiști ai tuturor timpurilor.

Și opera lui Petőfi s'a bucurat în URSS de o mare atenție. Cu ocazia celei de a 125-a aniversări a nașterii sale, poetul N. Tihonov vorbea despre el ca de un vulcan al cărui lavă continuă să se împrăștie și astăzi.

Un principiu leninist

Această politică culturală este aplicarea principiului leninist, că trebue valorificat tot ce-i bun și progresist din trecut, de tras maximum de învățăminte pentru prezent din aceste valori.

Dealtfel și în opera lui Petőfi găsim exprimată poeticește această idee. Intr'o poezie în care polemizează cu liberalii timorați, care alcătuiau majoritatea parlamentului maghiar, poetul spune precis: „Nu spun dați la o parte din casa veche fiecare piatră". Pietrele măcinate, stricate, trebuesc însă înlăturate — ne învață poetul — oricâte amintiri ar fi legate de ele.

Animat de o astfel de concepție Petőfi a dat o operă care constitue o piatră cu care generații în șir își pot plăti edificiul lor măreț.

Un mare scriitor

a fost definit de marele critic și revoluționar acela care știe să se apropie instinctiv de năzuințele cele mai fierbinți ale poporului, care știe să-și împletească activitatea literară și cea revoluționară într'un singur tot, care dă o operă în care se vede nu numai participarea sa la mișcarea revoluționară dar care ne arată multe adevăruri pe care politicienii și filosofii timpului nu le văd, reușește să facă pe oameni să aibă conștiința forțelor lor.

Ori Petőfi îndeplinește toate aceste calități. Petőfi e un mare scriitor. Comparându-l cu conducătorul politic al revoluției patruzecioptiste maghiare, Kosuth, acesta din urmă ne apare cu mult mai mic decât poetul.

Scurte note biografice

S. Petőfi este fiul unui sârb maghiarizat, măcelar înstărit la început, sărac apoi și a unei slovace.

De tânăr e atras spre artă și spre o viață plină, tumultoasă. Deaceea îl vedem în trupele de actori ambulanți, ce se formaseră atunci și care aveau marele merit de a folosi limba poporului. Cariera sa de artist dramatic soldându-se cu un eșec, tânărul Petőfi își continuă studiile, după care se înrolează în armată. Dar nici viața militară nu-i dă satisfacțiile dorite. Se reîntoarce în teatru, nu reușește și apoi începe să scrie. Indură o mizerie cruntă și e nevoit să colinde țara cu bățul în mână. Se îmbolnăvește și, cu ajutorul unor prieteni este internat într'un spital din Debrețin, unde se reface.

E remarcat de cel mai mare poet al timpului și cu sprijinul tinerilor și a meseriașilor își tipărește poeziile.

In poemele sale Petőfi cântă dragostea în momentele ei cele mai frumoase, pusta ungară cu frumusețile ei. Dar opera lui conține și numeroase accente puternice, luminoase de protest împotriva nedreptăților sociale.

O mare calitate a poetului este aceea de a fi folosit în creațiile sale limba populară, în timp ce contemporanii săi foloseau o limbă îmbâcsită de germanisme, neînțeleasă maselor populare.

El a mai scris „Note de drum", „Opere epice și lirice" în stil popular.

Foarte cunoscut și iubit în cercurile tineretului progresist, Petőfi este unul din cei mai importanți conducători ai Revoluției. Ca să avem o idee a influenții pe care el a exercitat-o asupra maselor e suficient să amintim faptul că la 6 Mai 1848, în urma lecturii unui poem al lui, tineretul a pornit spre sediul locotenenții regale și a impus satisfacerea anumitor revendicări.

Pentru dârzenia sa, Petőfi a fost sistematic îndepărtat dela conducerea afacerilor publice (n'a reușit să fie ales măcar deputat).

Faptul își găsește explicația în nedesvoltarea clasei muncitoare.

In luptă se afla burghezia liberală care se temea de reforme radicale și democrația populară. De aici, oscilările revoluționarilor, trădările revoluționarilor, capitularea armatei revoluționare.

Petőfi a stigmatizat însă lașitatea și șovăelile burgheziei liberale. El cerea luptă dârză până la capăt, până la răsturnarea monarhiei și a feudalismului. El propovăduia ura împotriva asupritorilor și a dușmanilor, nu mila, socotind că mila ar echivala cu trădarea.

In opera lui se oglindește lupta între cele două curente ale Revoluției. El a stigmatizat demagogia liberalilor.

„Pălăvrăgim, din nou pălăvrăgim.
Mâna ne stă, dar limba ni-i isteață".

Petőfi se înrolează în armata revoluționară condusă de generalul Bem și moare într'o bătălie la Albești alături de Sighișoara, fiind înmormântat într'o groapă comună alături de ceilalți tovarăși ai săi de luptă.

Actualitatea lui Petőfi

Petőfi este foarte actual fiindcă poezia sa constitue și astăzi o ascuțită armă de luptă.

In primul rând, Petőfi ne învață ce limbă trebue să folosească poezia și care este rolul poeziei.

Poeții trebue să întrebuințeze limba poporului ca să fie înțeleși de mase. Căci poezia nu este pentru elite, ci pentru mase. *„Nu-i casă de palavre poezia... E o clădire deschisă oriș cui"*.

Petőfi este un model de poet angajat. Poezia sa este un act de acuzare a teoriei „artă pentru artă". In acest sens poemul „Pegasul meu", care este o profesiune de credință, e foarte semnificativ.

„Nu-i cal nebunesc Pegasul meu
Cu gât subțire și lungi picioare.
Un mânz maghiar Pegasul meu e".

Și mai departe:

„L-am hrănit din marea și frumoasa noastră pustă".

Poetul deci se simte legat de poporul său și cântă natura maghiară. Natura, însă, la el nu-i refugiu de realitate. Ea este legată de om. Iar poezia lui Petőfi este în permanență militantă. Scopul Pegasului e „să sfarme sub copite pe dușmani".

Dealtfel Petőfi și-a exprimat crezul său artistic și în proză în memoriile sale. „Sunt omul—zicea el—care pentru adevăr pot să jertfesc chiar frumosul".

Un dușman al împăcitorismului și un cântăreț al libertății

In lupta pe care o ducem astăzi pentru construirea socialismului Petőfi este actual și prin faptul că ne învață că dușmanul cel mai periculos în epoci revoluționare este împăcitorismul. Impăcitorismul este o atitudine contra revoluționară care trebue combătută cu toată energia. „O pasăre de curte, s'ajung din mândrul vultur?" se întreabă el când simte această otravă inoculându-se în sufletul său. Nu, el nu poate admite aceasta.

Eroul principal al poeziei sale este Libertatea, pe care o cântă în formele cele mai diverse. Semnificativ este însă faptul că el nu și-a pierdut încrederea nestăvilită în triumful libertății, chiar în clipele cele mai grele. Aceasta este caracteristica marilor poeți și gânditori, căci vremurile grele constitue cea mai bună verificare a caracterelor.

Cuvintele lui Petőfi sunt deaceea foarte puternice astăzi când Istoria a confirmat justețea opiniilor sale.

Petőfi și-a exprimat apoi încrederea în forțele poporului, a „robilor înfrățiți" care pot distruge tirania și zidi fericirea umanității.

O paralelă

In această privință, există o asemănare foarte puternică, chiar dacă nu poate fi vorba de o influență directă între realiștii ruși ai secolului al 19 lea și marele poet maghiar.

Asemănarea e cu atât mai mare cu cât ea contrastează violent cu atitudinea romanticilor apuseni.

Romanticii apuseni arată idealul—însă detașat de realitate. El nu se preocupă de drumul pe care trebue mers pentru a atinge acest ideal.

Pe când scriitorii ruși se preocupă. Semnificativ este în acest sens romanul „Ce-i de făcut", a lui Cernâșevschi. Și Petőfi a fost un poet al acțiunii, al luptei neînfrânte. Un poet care arată drumul masselor spre libertate.

Un dușman al șovinismului și al cosmopolitismului

Petőfi a fondat societatea „Egalitatea" împreună cu un meseriaș. Societatea își propunea unirea tuturor naționalităților împotriva asupririi. „Noi ne-am unit pentru desființarea deosebirilor ce s'au ivit din cauza limbilor diferite vorbite de oameni".

Noi știm că una din cauzele înfrângerii revoluției maghiare a fost și disensiunile dintre români, sârbi și unguri.

Petőfi ca și Bălcescu, ca și Eftimie Murgu, a luptat însă pentru unitatea frontului revoluționar.

Petőfi a scris dealtfel pagini fierbinți pentru iobagii români și cerea aprobarea revendicărilor deputaților români.

El a combătut antisimitismul în care vedea „o nedreptate strigătoare la cer".

El a combătut deasemeni cosmopolitismul, iar în amatorii de cetățenie mondială vedea „oamenii care nu doresc binele Patriei lor".

Avea însă o încredere nemărginită în viața și în forțele omului. In lupta împotriva degradării și denigrării omului, denigrare întreprinsă de literatura imperialistă, opera lui Petőfi e o puternică armă de luptă.

Cel mai înverșunat dușman al omenirii era, după Petőfi monarhia. „Vom vâna și vom descarca în dârgi armele". „Trimiteți regii la spânzurătoare!—îndemna el poporul.

Petőfi a luptat și pentru pace, dar pentru o pace a lumii, dar nu pacea jug a libertății".

D. Novicov și-a încheiat interesanta-i conferință citând Testamentul lui Petőfi.

După conferință, poeții Darie Magheru, Gheo-Dertelti a și studentul Constantinescu au recitat din opera lui Petőfi.

A avut loc apoi o ședință a scriitorilor ieșeni la care a participat d-nii M. Novicov și dramaturgul Sorbul. S'au discutat probleme în legătură cu intensificarea activității literare la Iași, crearea unei case a scriitorilor ieșeni, etc.

REF.

Toate noutățile apărute în
Editura P. M. R.
se găsesc la
„Cartea Rusă"

Naționalizarea în Uniunea Sovietică și „naționalizarea" în Anglia

(Urmare din pag. I-a)

întregime, ba chiar a crescut. Foștii proprietari de mine de cărbuni capătă anual o parte din beneficiile întreprinderilor, care se ridică la 13.1500.000 lire sterline, iar foștii proprietari ai întreprinderilor de oțel vor căpăta anual aproape 10.000.000 lire sterline.

„Noua" organizare a industriei carbonifere, electrice și a transporturilor nu este altceva decât o corporație monopolistă de Stat sau monopoluri de Stat de vechiul tip, cum este de pildă Corporația britanică de radioemisiune (B-B-C), creată încă acum 20 de ani, de către conservatori.

Intreprinderile „naționalizate" rămân de fapt în mâinile capitalului monopolist. In fruntea noilor trusturi gigantice, create în prezent, au fost numiți foști proprietari de întreprinderi, foști directori, foști deținători de acțiuni și numeroase persoane de încredere ale capitalului monopolist.

Pentru a ilustra cele spuse mai sus vom da ca exemplu pe Heendly „funcționar public", președintele Consiliului Național al industriei carbonifere.

Lordul Heendly este unul din cei mai mari capitaliști. In trecut el a fost conducătorul organizației monopoliste „Powell Daffrin", și proprietar de mine de cărbuni, în afară că ocupă o serie întreagă de posturi de răspundere la băncile engleze și în industrie.

Revista laburistă „New-Statesman and Nation", a recunoscut că direcțiunile de Stat ale întreprinderilor industriale naționalizate sunt străine de muncitori, iar mai toți administratorii sunt aceleași persoane ca și în trecut.

Cripps, Ministrul de finanțe a declarat cu o sinceritate cinică; că muncitorii nu sunt capabili să conducă întreprinderile naționalizate. Aceste concepții anti-muncitorești și anti-socialiste sunt împărtășite și de ceilalți leaderi reacționari, de dreaptu, ai laburiștilor: Morrison, Dalton, Bevin și alții.

Experiența construirii socialismului în Uniunea Sovietică, precum și experiența țărilor de democrație populară, demască falșitatea afirmațiilor lui Cripps.

Intreprinderile socialiste din Uniunea Sovietică sunt conduse de sute de mii de muncitori și țărani, a căror iscusință întrece cu mult „experiența" „oamenilor de afaceri" din lumea capitalistă. Nu încape îndoială că și printre muncitorii englezi, există mii de oameni dotați și capabili; Monopoliștii, însă îi împiedică să se afirme.

„Naționalizarea" laburistă este o armă a reacțiunii pentru intensificarea exploatării clasei muncitoare din Anglia și a scăderii nivelului ei de traiu.

Muncitorii dela întreprinderile naționalizate sunt acuma exploatați de vârfurile atotputernice, și lacome ale capitalului financiar și monopolist al țării, care reprezintă aparatul de Stat laburist.

In întreprinderile „naționalizate" ale industriei engleze se mărește ziua de lucru, se întărește exploatarea, și muncitorii sunt mutați cu forțe în diferite regiuni, fiind astfel rupți de orașele natale.

Walesul de Sud, unul din cele mai mari baze carbonifere din Anglia, trăește aceiași stare de mizerie și sărăcie.

După războiu, exodul muncitorilor din această regiune, a luat proporții și mai mari. In ultimii 5 ani Walesul de Sud a fost părăsit de peste 100.000 de muncitori. In această regiune condițiunile de muncă neomenești din minele de antracit și salariile scăzute au mărit șomajul. Peste tot în Anglia, se închid mereu alte mine. Ziarele din Londra anunță că 26.000 de muncitori feroviari din Anglia sunt în pericol de a fi concediați. Muncitorii din industria naționalizată de gaz, capătă, în medie, un salariu săptămânal de 4-5 lire sterline ori, se știe, că în Anglia nu se poate trăi cu mai puțin de 5,5-6 lire sterline pe săptămână.

Salariul real al muncitorilor, care a scăzut în timpul celui de-al doilea războiu mondial, s'a redus și mai mult în perioada de după războiu, și în timp ce prețurile cresc, se aplică politica de blocare a salariilor. Pauperizarea clasei muncitoare din Anglia progresează.

Cedând în fața presiunii stăpânilor americani și a monopolurilor engleze, guvernul laburist încearcă să ridice productivitatea muncii lucrătorilor englezi. Dar politica laburistă de „naționalizare" lipsită de conținutul socialist, nu trezește interesul clasei muncitoare engleze. Revista lunară americană „Foreign Affairs" a scris, în Ianuarie 1948, că „naționalizarea efectuată în Anglia, n'a dat minerilor nici un avânt la muncă și nici un stimulent material". Principala cauză, care împiedică pe muncitorii englezi să realizeze victorii pe frontul muncii, rezidă în caracterul reformist-capitalist al „naționalizării", în servilitatea guvernului laburist în fața capitalului monopolist și imperialist. Trebue amintit cuvintele lui Lenin spuse încă la începutul Revoluției Socialiste din Rusia: „Nu poate fi trezit eroismul masselor, fără a se rupe cu imperialiștii".

In Uniunea Sovietică a fost demult lichidată oprimarea și exploatarea exercitată de capitaliști și mai ales de monopoliști. In țara Socialismului nu există exploatarea omului de către om, nu există proprietate privată asupra mijloacelor de producție. Proprietatea socialistă, populară, asupra mijloacelor de producție este temelia neclintită a Statului Sovietic. In Uniunea Sovietică, naționalizarea a asigurat poporului sovietic, ridicarea neîncetată a bunei stări materiale, o viață fericită și plină de bucurii. Oamenii sovietici lucrând pentru Patria lor socialistă, știu că lucrează pentru dânșii, pentru popor.

Procesul dela Curte

Rechizitoriul procurorilor a dovedit pericolul ce-l prezintă pentru societate membrii bandei conduse de chiaburi

Reprezentanții Ministerului Public au cerut maximul de pedeapsă

Ieri dimineața, sala de ședințe dela Curtea Iași unde se judecă procesul bandei de asasini și tâlhari condusă de chiaburi era arhiplină de public.

Oamenii muncii au venit să asculte rechizitorul procurorului, au venit să audă cum știe reprezentanții ministerului Public, să curețe societatea de elemente periculoase.

Acuzații sunt cu toții în boxă. Criminalii și tâlharii prezintă figuri deosebite. Unii vor să pară pocăiți și privirea acestora parcă cere îndurare, alții au căutătura încruntată, piezișă.

Gogu Vasile, Gogu Ibriș, Andrei Francu, Gheorghe Sonu, instigatorii și conducătorii actelor de nemaipomenită cruzime se dovedesc și acum în boxă—după figurile lor bestiale—oameni fără inimă, fără milă, fără urmă de simțimânt moral.

•

La deschiderea ședinței președintele dă cuvântul procurorului B. Braunștein.

Acesta evocă anii următori războiului și secetei,—perioadă care formează cadrul general în care au operat bandele de asasini conduse de chiaburi.

Pentru a evidenția exploatarea sângeroasă a țăranilor muncitori de către chiaburi, procurorul, amintește un fapt petrecut în anul 1946. Atunci, Andrei Francu, unul din acuzați, proprietarul unui pod plutitor peste Siret, a 30 ha. pământ, unelte, vite etc., căruia i se aducea acasă un prețios convoi de pradă (20 care cu porumb), a lovit cu nemaipomenită brutalitate pe țăranul sărac Dragulea din Piscuțeni (Tecuci), care a refuzat să muncească la desfotmoirea unei cărute din convoi. Victima s'a ales cu picioarele anchilozate.

Chiaburii, nemulțumiți cu exploatarea sângeroasă, au recurs la crime și jafuri. Ei adună în jurul lor tot ce e mai declasat în sate și tot ce e dispus să-și vândă brațul pentru vărsarea sângelui nevinovat. Activitatea acestor chiaburi, organizatori și conducători de bande a fost variată. Incepând cu instigarea și organizarea, trecând prin tăinuire, ea ajunge chiar la conducerea bandelor și la săvârșirea crimelor. Alături de chiaburi se adună elemente declasate și fără domiciliu stabil ce au avut îndrazneala să afirme în fața Justiției că meseria lor e jaful, tâlhăria și furtul. Instrumentele acestor meserii sunt: pistolul, arma automată, toporul, iataganul. Cei mai sângeroși din ei devin șefi de bandă. Bandele —legate între ele — au un comandament unic și cartierul general în com. Uricani (Jud. Iași). Ani de zile, activitatea sângeroasă a bandelor s'a întins ca o pânză de sânge în satele Moldovei.

Atacurile împotriva populației muncitoare a satelor s'au desfășurat după un plan bine stabilit. După un puternic foc de arme, parte din bandiți se năpustesc pe ulițele satelor, sfărâmă ușile, pătrund în case; oameni pașnici sunt jefuiți, schingiuiți, uciși.

Și procurorul încheie:

— Azi când judecata trebue să decidă asupra soartei celor acuzați să aibă limpede în minte victimele criminalilor ca țăranul sărac Fuică ce a rămas cu un singur braț în urma maltratărilor, să aibă în minte țărancile trudnice ale căror soți au fost uciși și să pedepsească cum se cuvine pe cei ce au tulburat ani de zile populația muncitoare a satelor noastre.

•

Procurorul-șef M. Franc își desvoltă apoi rechizitoriul vorbind rând pe rând despre faptele fiecăruia.

Oamenii muncii prezenți la ședință rămân uluiți.

Gogu Vasile chiaburul din Roman, bătrâna căpetenie a bandelor are la activ 5 jafuri cu crime, Gogu Ibriș fiul său are 10 crime de omor cu jafurii, Andrei Francu mare chiabur din Tecuci (care a mai suferit condamnări) este autorul a numeroase banditisme; el procură arme, instigă, schingiuește. Este ajutat de cumnatul său C. Damienescu, proprietar de case și cârciumă. Gheorghe Sonu chiabur e deasemeni autorul a zeci de fărădelegi.

Urmează la rând: asasini fioroși, elemente declasate: Ion M. Neagu 5 crime, 7 tâlhării („lucra" bine deși o mână îi este anchilozată), Bobocel Răuță 4 crime, 24 jafuri, D. Vânău zis Pârjol 4 crime. Și alții, mereu alții N. Ciubotaru zis Vișan, Ovid Mereanu, Lăcustă, Cristian Ovidiu, Chiliu Varzaru.

Acesta din urmă se surprinde vorbind, parcă se trezise dintr'un somn de veacuri.

—Cum, și eu sunt acuzat?

Publicul nu mai știe cum să-l califice pe Varzaru: indolență, cinism?!

Procurorul-șef pomenește mereu despre alte victime: L. Lazarovici din Adjud, N. Potârnic și Manoache din Frumoasa (Bacău) alții din Rediu Tatar, din Rogojești Dorohoi.

Reprezentantul Ministerului Public arată astfel pericolul ce-l prezintă pentru societate astfel de elemente, pericolul ce-l prezintă acuzații bunei desfășurări a muncii și a reconstrucției și cere ca bandiții să fie pedepsiți cu maximul pedepselor.

•

După amiază s'a dat cuvântul apărării.

Garanțiile d-lui Acheson nu servesc la nimic

(Urmare din pag. I-a)

ge pe prizonierii băștinași, sunt de natură să indigneze poporul francez și să strângă rândurile în jurul Partidului Comunist Francez care poartă stindardul luptei pentru democrație și pace, pentru încetarea exploatării coloniale și a atrocităților săvârșite în numele „civilizației occidentale".

Desmințirile lui Ramadier nu au puterea de a șterge impresia adâncă pe care o lasă adevărul.

Procesul intentat ziarului „l'Humanité" este un mijloc de represiune împotriva acelei „agresiuni" interne despre care vorbea Acheson. Dar socotelile acestuia sunt greșite.

Departe de a „înăbuși", aceste măsuri nu fac decât să scoată în evidență și mai mult caracterul agresiv și scopurile pe care le urmăresc monopoliștii organizatori ai „Pactului Atlantic". „Agresiunea internă" adică lupta de eliberare a popoarelor din țările capitaliste devine mai puternică pe măsură ce contradicțiile între lagărul păcii și democrației și lagărul imperialiștilor ațâțători la războiu devin mai ascuțite.

Iată dece garanțiile d-lui Acheson nu servesc la nimic, dece întreaga țesătură dușmănoasă a Pactului Atlantic este inoperantă în fața voinței de pace a popoarelor care nu vor mai tolera ca din craniile patrioților să se facă obiecte de confort, scrumiere sau cupe pentru cădilnițe „civilizației" atlantice.

Carnet ieșan

2 August 1949

Farmacii de serviciu

Farmacia N. 2 (Adace) A. D. Xenopol.

Farmacia No. 4 (Giosanu) Ștefan cel Mare

Procuror de serviciu

Mircea Mironescu Fr. Engels 23

Orele de consultații în Spitalul Central — Clinici Universitare

Serviciul Triaj, orele 8-12

Policlinici

Policlinica Nr.1 Pasajul Banu

Boli interne 7-19 cinci servicii dela ora 8-19. Chirurgie 8-12, 15-19. ORL 7-9. 17-19, Oftamologie 8-12,15-19 Pediatrie (Boli copii)14-18, Stomatologie 8-20, Dermatovenerice 8-12,15-19, Ginecologie 1-12, 15-19, Radiologie 7-13,15,30-9,30, Cardiologie 8-12, Farmacia 7,30-19,30.

Policlinica Nr. 2 Anastasie Panu

Boli interne patru servicii 7-19) Chirurgie 8-12. ORL 15-18, Oftamologie 15-19, Pediatrie boli de copii) 8-12, Stomatologie 7-19, Dermato- Venerice 8-12, 15-19, Ginecologie 15-19, Farmacia 7-19, Prenatale Luni, Joi, Sâmbătă 14-18, Puericultura Luni, Joi, Sâmbătă 14-18

Policlinica Nr. 3 Tatarași

Medicina internă 8-12, 15-19 Stomatologie 8-12, Puericultură Marți, Miercuri, Vineri 14-18. Prenatale Marți, Miercuri, Vineri 14-18.

Magazinele cu puncte

distribue: haine gata bărbătești, pantaloni, muncitorul zefir, ațică, finet pantofi bărbătești și ghete pentru copii, cămăși, chiloți bărbătești, rochițe, barchet pantofi pentru copii. fuste, pardesie de damă, rochii, pâuză albită, bluze brigadier, ciorapi bărbătești, chiloți de damă și copiii stambă

Biblioteca Centrală

deschisă zilnic între orele 8 13 și 17-20

SPECTACOLE

Cinematografe

Maxim Gorki „Caut o locuință".

Sidoli „Bârlogul lupilor".

Phoenix „Al. Matrasov".

Timpuri Noui, Palmiro Togliati, Sportul sovietic, Noembrie în Suhum.

INFORMAȚIUNI

Mișcarea populației

In cursul lunii Iulie, s'au înregistrat în registrul Stării Civile de pe lângă Comitetul Provizoriu al orașului Iași:

Născuți 218

Căsătorii 119

Decedați 90

Mărfuri dosite

In urma unei percheziții domiciliare, făcută de Miliția economică, la locuința lui Rosenkranț Beniamin din str. C. Negri 27, s'au găsit dosite 25 kg. zahăr, 12 kg. ulei și 9 metri zefir pentru cămăși.

Neputând justifica proveniența lor cu nici un act legal, mărfurile au fost confiscate, speculantul fiind deferit justiției.

Comerț ilicit cu ulei

Organele de Control ale Serviciului Comercial orășenesc împreună cu Miliția economică, au descoperit pe Hecler Moise, făcând comerț clandestin de ulei.

La descinderea făcută la locuința lui din Str. Zugravi Nr. 9 au fost găsite 34 kg. ulei.

Speculantul a fost deferit justiției.

Mărfuri confiscate

In urma unei razii efectuată în gara Nicolina de către organele Miliției economice, s'au confiscat dela Hagier Gh. din Piața Halei, urmatoarele: 331 kg. vinete, 66 kg. ardei iuți, 54 kg. ardei grași, 47 kg. ananăs, 589 kg. roșii.

Călcând dispozițiile privitoare la reglementarea aprovizionării cu zarzavaturi, care se face numai prin Aprozar, Hagier Gh., a căutat să facă speculă cu legume, sustrăgându-se astfel și de obligațiunile fiscale.

Zarzavaturile au fost predate Aprozarului, contravenientului încheindu-se acte de dare în judecată.

Comemorarea lui Petöfi la Academia R. P. R.

Academia R.P.R. a hotărât să comemoreze în viitoarea sa sesiune centenarul morții marelui poet maghiar Petöfi Sándor, luptător pentru scuturarea jugului feudal care apăsa deopotrivă asupra iobagilor maghiari și români.

Cu acest prilej academicianul Barbu Lăzăreanu va face o comunicare despre poetul revoluționar Petöfi.

Această ședință solemnă de comemorare va încheia manifestările închinate de poporul muncitor și instituțiile de cultură din țara noastră în memoria marelui poet.

JUDECĂTORIA POPULARĂ PODUL ILOAEI IAȘI

Extras Nr. 864 | 1949

Maria C. Gagică din com. Focuri-Iași, introduce cerere de constatarea morței prezumate a soțului: Constantin Gagică ctg. 1935 dispărut în războiul 1941-1945.

Cine are vreo cunoștință despre el, rugăm a comunica Parchetului Trib. Iași.

Un nou lot de văduve de pogrom a primit titlurile de pensie

Următoarele văduve trebuie să se prezinte de urgență la Bir. I. O. V. R. pentru a-și ridica titlurile și atestatele de pensie.

Landes Matilda str. Ghica Vodă 16, Goldștein Dvoira str. Basceaus Nr. 15, Iacobsohn Miria Beila str. Eminescu 12, David Ana str. Păcurari Nr. 187, Goldștein Amalia str. Cucu 47, Landes Malca str. Ghica Vodă Nr. 16, Gliсman Edle Adela str. Sft. Teodor 5, Grinberg Milca ((Malca) str. Gabriel Peri 15, Ițicovici Herșci str. Sft. Lazăr 42, Croitoru Leiba și Hava Beila str. Ornescu 3, Ciubotaru Etla str. Cucu Nr. 53, Israel Sura str. Cucu 14, Butnaru Paulina str. Halei 4, Alter Sura Leia str. Cuza Vodă 55, Etin Țiria str. L. Catargiu Nr. 58, Heinrich Herș Nna str. Petru Rareș 19, Leibovici fosta Solomon Leia str. Apeduc 35, Ziberman Șifra str. Gh. Dimitrov 163.

Felsohn Mariem Haiche str. Cucu 22, Solomon Șeindla str. Malinoschi 38, Vexler Feiga D. str. Gherea 16, Wexler Cheila str. Gh. Dimitrov 58, Leibovici Debora str. D. Gherea No. 34, Gutman Ernestina str. Bd. 30 Decembrie 11, Dividovici Ettla str. Păcurari 178, Maier Sima str. Universității 12, Iosub Rașela str. Cucu 21, Caulman Ernestina str. Sft. Lazăr 25, Haim Janeta str. Bărboi 25, Herșcovici Haia str. Socola 103, Horn Dvoira str. Cuza Vodă 46, Strulovici Eti Roza str. A. Panu Nr. 5, Strul Blima str. Aurel Vlaicu 19.

Heller Haia Sura str. Sft. Lazăr 74, Ițicovici Sima str. Cuza Vodă 13, Idelovici Maria Leia str. Elena Doamna 36, Cahane Sura str. Apeduc 27, Haim Sima str. Cpt. Păun 12, Druckman Srul str. H. Maiorescu 12, Iancu Udla str. Pădurii 4, Lupovici Perl Feiga Tg. Copou, Moscovici Mania str. Pomir 7, Nusbaum Rebeca str. Ghica Vodă 25. Moscovici Haia Țipra str. Soveja 1, Belzer Toni str. Păcurari 7, Ciain Ana str. Cucu 17, Gherșin Haia str. Descălicătoare 16, Goremcuch Haia Ruhla str. Panaite Stoica 3, Herșcu Ruchla str. M. Malinovschi 2. Schvartz Hana str. Aron Vodă 7, Saer Hana str. Banu 14, Ițicovici Mariam Ita str. Halei 4.

Davidsohn Mariem Hana str. Sft. Lazăr 5, Segal Manta str. Cuza Vodă 42, Rozen Avram Berl str. Panaite Stoica 10, Zamvel Haia Leia str. Crucei 22, Mircovici Liba str. Maramureș 4, Grinberg Maria str. Pantelimon 10, Avram Bisa str. Barbu Lăutaru 1, Sternbaum Hantia str. Cuza Vodă 42, Șloim Hana str. Gh. Dimitrov 125, Tinichigiu Eti str. Socola 103, Schvartz Analia str. Gh. Dimitrov 157, Moișe Estera str. Sadoveanu 14 bis, Leibovici Seiva str. Vântu 23, Rotenberg Reizla str. Sinagogilor 5, Segal Seina Malca str. Dr. Parhon 81, Schoter Mina fosta Schvartz str. Bărboi 1, Marcu Ițic și Haia Ruhla str. Cuza Vodă 42, Peritz Louisa str. Gh. Dimitrov 72, Șapsa Toni str. Pădurei 4, Feldman Ana str. Ghica Vodă 43.

O școală de alfabetizare la șantierul noii filaturi

Prin grija Sindicatului Constructori și a Sindicatului Salariaților din Invățământul Public din Iași, la șantierul filaturii ce se construește pe lângă fabrica Țesătura s'a înființat o școală de alfabetizare.

La această școală urmează 30 de muncitori, care-și dau tot interesul pentru a învăța să citească și să scrie

R. P. R.

PARCHETUL TRIBUNALULUI IAȘI

D-na Freida Hernes dom. Iași str. Gh. Dimitrov Nr. 163, prin petiția înregistrată la Nr. 11072 din 30 Iulie 1949, cere reconstituirea actului său de căsătorie, care s'a celebrat în Cernăuți la 25 Mai 1924, între numita Freida Hernes născută fiind Freida Hitzig în Lucovăț de Jos pe Siret la 8 Martie 1889, din părinții: Wolf și Sara Hitzig, aceasta din urmă născută Dermer, având în momentul căsătoriei vârsta de 35 ani, cu soțul său Berl Hernes care este născut în Milie jud. Storojneț la 15 Februarie 1884 din părinții: Moise și Hană Hernes, aceasta din urmă născută Goldhagen, el având vârsta în momentul căsătoriei 40 ani, act pierdut din cauza războiului.

Noi Procurorul șef al Parchetului Tribunalului Iași.

In baza art. 3 din D. Lege 4062 din 14 XII 1940, invităm autoritățile și persoanele care dețin sau cunosc extractul sau alte inscrisuri referitoare la actul a cărui reconstituire se cere prin petiția de mai sus, să le depună de urgență la Parchetul Trib. Iași și să dea cuvenitele informațiuni.

Procuror Șef,

M. SERION

PIERDUT Buletinul Biroului Populației Iași pe numele Manoliu Maria str. Bulevardul Roseti Nr. 80.

Il declar nul.

PIERDUT Buletinul Populației Iași pe numele Florica Ionescu Str, Carl Marx 25.

Il declar nul.

R. P. R.

Parchetul Tribunalului Iași

D-l Iancu Herș Moritz, dom. Iași str. Vântu No. 26, prin petiția înreg, la No... din 30 Iulie 1949, cere reconstituirea actului său de căsătorie, care s'a celebrat în Sculeni (Basarabia) la 12 Februarie 1927, între numitul, care este născut la 2 Sept. 1898 în Botoșani din părinții: Altăr și Estera Moritz, având din momentul căsătoriei vârsta de 28 ani și soția sa Beila Moritz născută în Sculeni jud. Iași la 24 Aprilie 1900 sub numele de Beila Ciubotariu—din părinții: Moise și Leia Ciubotariu, având în momentul căsătoriei vârsta de 26 ani, act pierdut din cauza evenimentelor de războiu

NOI PROCUROR ȘEF AL PARCHETULUI TRIBUNALULUI IAȘI

în conformitate cu dispoz. art. 3 din decretul Lege No. 4062 din 14 Dec. 1940, invităm autoritățile și persoanele care dețin sau cunosc extractul sau alte inscrisuri referitoare la actul a cărui reconstituire se cere prin petiția de mai sus, să le depună de urgență și să se prezinte la Parchetul acestui tribunal pentru a ne da relații.

Procuror Șef,

M. SERION

Judecătoria Populară P. Iloaei Iași

EXTRAS Nr. 693 | 1941

Varvara P. Andrieș din com. Gropnița jud. Iași introduce cerere de constatarea morții prezumate a soțului Petru Andrieș ctg. 1937, dispărut în războiul 1941-1945. Cine are vreo cunoștință despre el, rugăm a comunica Parchetului Trib. Iași.

PIERDUT pașaport supus Polon No. 1264 | 1944 eliberat de Legația Elveției n Suisse pe numele Cirin Herș din Iași.

Il declar nul.

S. A. SOVROMFILM

Cinema PHOENIX

prezintă astăzi

O producție a studioului Soiuzdetfilm

Alexandru Matrosov

Având în fruntea distribuției pe

A. DIKII, A. IGNATIEV, O. IAKOV, F. RANENSKAIA, C. DENISOVA și L. ERSOVA

COMPLECTARE JURNAL

GRĂDINA și SALA Cinematografului „SIDOLI"

Prezintă astăzi

O mare premieră Cehoslovacă

„Bârlogul lupilor"

cu IOSEF BUDSCHI, MAGDA HUSACOVA și MARTA CERNICHA

Complectare Jurnal Romfilm

Muncitori, Meseriași, Tehnicieni, Intelectuali, Studenți, Eleve și Elevi, vizionați filmele Documentare și Științifice

S. A. SOVROMFILM

CINEMA TIMPURI NOI

Prezintă astăzi

Un program variat

UN FILM DE LUNG METRAJ

Palmiro Togliati un an dela atentat

Sportul sovietic Nr. 4 | 49

NOEMBRIE în SUHUMI

Jurnal U.R.S.S. de Azi Nr. 15

JURNAL „ROMFILM"

INTRAREA GENERALA 15 LEI

Spectacolele încep la ora 3,30 și rulează încontinuu nefiind spectacole fixe

Azi premieră la cinema „MAXIM GORKI"

Complectare: Jurnal

Spectacole fixe!

Rețineți biletele din timp!

Casa este deschisă și dimineața dela ora 10—12

Judecătoria Populară Podul Iloaei Iași

EXTRAS Nr. 865 | 1949

Maria C. David din comuna Focuri jud. Iași, introduce cerere de constatarea morței prezumate a soțului: Constantin David, ctg. 1928, dispărut în războiul 1941—1945.

Cine are vreo cunoștință despre el, rugăm a comunica Parchetului Trib. Iași.

PIERDUT Carnet C. F. R. No. 224590 pe numele Paraschiva C. Sârbu.

Il declar nul.

PIERDUT Buletinul Biroului Populației Iași pe numele Vierișcu Elena str. Gh. Dimitrov Nr. 157.

Il declar nul.

PIERDUT Buletinul Biroului Populației Iași pe numele Bunduc Ecaterina Ca... Str. R. M. S. N. 51

Il declar nul.

ULTIMELE ŞTIRI

Alte 10 gospodării agricole colective
au luat fiinţă în diferite judeţe ale ţării

BUCUREŞTI 2 (Agerpres).— Duminică, într'o atmosferă de mare entuziasm, ţărani muncitori din alte 10 comune, împreună cu ţărani muncitori din comunele învecinate şi muncitorii dela oraşe, au primit cu nestăvilită bucurie pe delegaţii C. C. al P. M. R., care le-au adus aprobarea pentru unirea pământurilor, uneltelor de muncă şi a uneltelor, pe care le vor folosi muncind împreună.

Au fost astfel create gospodării agricole colective la Căldăreşti (Buzău), (purtând numele de „1907"), la Urbia de Jos-Tulcea („Răsăritul"), la Zaras-Târnava-Mare („Flacăra"), la Botiz-Satu-Mare („Petöfi"), la Berlent-Sălaj („Inainte"), la Leonhelm-Timiş („Victoria"), la Şeimbăr-Sibiu („6 Martie"), la Slobozia com. Mânăstra-Teleorman („1907"), la Progresul-Ialomiţa şi la Corni com. Urleşti-Covurlui.

Partidul şi guvernul, prin măsurile luate, sprijină puternic pe ţăranii muncitori intraţi în gospodăriile agricole colective.

Printr'o hotărâre a Consiliului de Miniştri, primelor 5 gospodării colective li s'a dat deacum un sprijin important: folosinţa pe veci a unor bunuri din patrimoniul statului, pământ arabil şi clădiri.

Comemorarea marelui poet maghiar Sándor Petöfi la Sighişoara
Participarea reprezentanţilor C. C. al P. M. R. şi C. C. al Partidului celor ce muncesc. — Desvelirea plăcii comemorative

BUCUREŞTI 2 (Agerpres) Duminică au sosit la Sighişoara spre a participa la comemorarea lui Petöfi, membrii ai C.C. al P.M.R. şi ai Guvernului, membrii delegaţiei maghiare, membrii ai legaţiei Republicii Ungare, reprezentanţi ai Institutului Român pentru relaţiile culturale cu străinătatea, ai Uniunii Scriitorilor din RPR şi ai Uniunii Populare Maghiare care au fost primiţi la gară de reprezentanţi ai organizaţiei locale a P.M.R. a Comitetului Provizoriu al oraşului şi de numeroşi delegaţi ai organizaţiilor de masă.

In acest timp către Albeşti, locul unde a căzut în luptă, se îndreptau coloane largi de muncitori şi de ţărani muncitori, români şi maghiari, tineri cu steaguri roşii şi naţionale din diferite sate vecine.

Când cuvântul, preşedintele Domitetului Provizoriu orăşenesc, Alex. Cordan, a salutat pe reprezentanţii C.C. al P.M.R. şi ai Guvernului, pe membrii delegaţiei maghiare şi pe oaspeţii sosiţi din Capitală. Apoi au luat cuvântul: Zaharia Stancu, preşedintele Uniunii Scriitorilor din R.P.R., Andics Elisabeta, membru în C.C. al Partidului celor ce muncesc din Ungaria şi tov. Miron Constantinescu membru în Biroul Politic al C. C. al P. M. R., preşedintele Comisiei de stat a planificării.

Cuvântările au fost întrerupte de aplauze puternice, de lozinci care mărturiseau frăţia ce domneşte astăzi între popoarele noastre şi naţionalităţile conlocuitoare şi care exprimau hotărârea de luptă a tuturor pentru apărarea păcii.

Ţăranii maghiari strigau plini de însufleţire „Trăiască Republica Populară Română", ţăranii români ovaţionau călduros strigând „Trăiască Republica Ungară", iar laolaltă manifestau cu entuziasm pentru marea Uniune Sovietică şi Generalissimul Stalin.

Tov. Miron Constantinescu a desvelit apoi placa comemorativă care are următoarea inscripţie:

„Această placă comemorativă s'a ridicat în al doilea an al Republicii Populare Române, în amintirea marelui poet revoluţionar Sándor Petöfi, căzut pe această câmpie la 31 Iulie 1849.

După aceia actorii Ion Manta, dela Teatrul Municipal şi Zenk Baky Endre, dela teatrul maghiar din Cluj au recitat versuri din opera lui Petöfi.

Au fost depuse apoi coroane de flori din partea: C.C. al PMR, a Guvernului, a delegaţiei maghiare, a Institutului Român pentru relaţiile culturale cu străinătatea, din partea Uniunii Scriitorilor din R.P.R., din partea Uniunii Populare Maghiare, organizaţiei locale a P.M.R., Comitetului Provizoriu al judeţului Târnava Mare, Comitetului Provizoriu Sighişoara, a comitetului judeţean U.T.M., U. F. D. R., ai Frontului Plugarilor plasa Sighişoara, a organizaţiei locale U. T. M., din partea C. D. E., a Comitetului antifascist german, a Comisiei sindicale Sighişoara, din partea fabricilor 23 August, 7 Noembrie, Reconstrucţia, Feldioara, din partea comunei Albeşti, a universităţii Bolyai din Cluj, a Institutului Român de artă şi a institutului de artă din Cluj, a Institutului Ştiinţific agronomic din Cluj, din partea facultăţii de medicină Tg. Mureş, a judeţului Odorhei, a judeţului Bihor, a judeţului Hunedoara, din partea comunei Vânători şi a organizaţiei U.F.D.R. din Vânători.

La sfârşit, corul comunei a executat cântece populare româneşti, maghiare şi sovietice.

După aceea, a fost vizitată expoziţia cu relicve din timpul revoluţiei, relicve aduse în parte de la muzeele din Arad şi Cluj.

Seara în sala Eminescu, echipele căminelor culturale, au executat cântece coruri şi jocuri populare prilejuind o caldă şi entuziastă manifestaţie pentru prietenia româno-maghiară şi lupte pentru apărarea păcii.

Imperialiştii englezi încearcă să stăvilească expansiunea monopolurilor americane în ţările arabe

CAIRO 2 (Agerpress). — Persoane bine informate asupra situaţiei din ţările arabe subliniază că guvernul britanic duce o activitate intensă în vederea stăvilirii expasiunii americane, atât din punct de vedere politic cât şi economic în aceste ţări.

Informaţii primite din Aden arată că imperialiştii englezi fac eforturi disperate pentru a-şi întări poziţiile în Yemen şi pentru a izola Yemenul de influenţa capitaliştilor americani.

Purtătorul de cuvânt englez a arătat că guvernul său doreşte să aducă unele schimbări tratatului încheiat între Marea Britanie şi Yemen în 1934. El a subliniat că guvernul britanic „doreşte să trimită experţi care să studieze situaţia economică din această ţară în vederea elaborării unor proiecte financiare şi tehnice.

Joi 4 August se dă pronunţarea
în procesul bandei de asasini şi tâlhari conduşi de chiaburi

Ieri după amiază s'a dat cuvântul apărării în procesul bandei de asasini şi tâlhari conduşi de chiaburi, — proces care s'a judecat timp de opt zile la Curtea Iaşi.

Dezbaterile s'au încheiat la ora 9.30 seara.

Curtea va da pronunţarea în ziua de Joi 4 August ora 9 dimineaţa.

Poporul muncitor, oamenii muncii care lucrează şi construiesc, aşteaptă o condamnare severă dată acelora care ani de zile au terorizat — sub îndrumarea şi cu participarea directă a chiaburilor — satele paşnice ale Moldovei.

IN CHINA

6 capitale districtuale au fost ocupate în trei zile de o singură armată populară

PEKING 2 (Agerpres)— Agenţia China Nouă transmite:

Armata I-a a forţelor populare chineze, care înaintează în provincia Kansu, a eliberat 6 capitale districtuale în cursul ultimelor 4 zile, în regiunea de frontieră a provinciilor Kansu şi Shensi.

Aceste capitale sunt: Linghsien, Ciangju, Lingtai (la aproximativ 160 km. Nord-Vest de Sian), Kunghsien, Cinhuan, pe şoseua Sian-Lanceu şi Singhsien, în nord vestul provinciei Kansu.

Taxele
care se vor percepe la eliberarea noilor buletine de populaţie

BUC. 2 — Ministerul Internelor a dat o decizie prin care se fixează taxele ce se vor percepe la eliberarea noilor buletine de identitate.

Pentru eliberarea noilor buletine se va achita o taxă de 25 lei, cetăţenii fiind scutiţi de taxa timbrului de cerere de 20 lei.

Deasemeni, serviciile şi relaţiile pe care organele miliţiei le vor da oamenilor muncii, sunt scutite de orice taxe.

Pe viitor, pentru eliberarea altor buletine în locul celor pierdute sau distruse în împrejurări de forţă majoră se va percepe o taxă de 20 lei.

In cazul când cei care vor pierde buletinele, nu vor putea justifica împrejurările în care le-au pierdut, vor fi obligaţi a achita o taxă de 2000 lei pentru obţinerea unui nou buletin.

Inmânarea primelor insigne de pionieri

BUCUREŞTI 2 (Agerpres) In parcul de cultură şi odihnă ARLUS a avut loc înmânarea primelor insigne de pionieri.

Intr'un cadru festiv, au primit insigne pionerii care vor participa la serbările din cadrul finalelor Cupei Tineretului Muncitor ce se vor desfăşura în Capitală în zilele de 6 şi 7 August.

BUCUREŞTI 2 (Agerpres) Eri dimineaţă a sosit în Capitală un detaşament de pionieri maghiari.

După ce au petrecut câteva ore în tovărăşia unui detaşament de pionieri români ei au plecat în Bulgaria unde îşi vor petrece vacanţa într'o tabără a septembriştilor bulgari.

Un mare discurs al fruntaşului comunist german Max Reimann

BERLIN 2 (Agerpress) — Peste 100000 de oameni ai muncii din toate colţurile Ruhr-ului au luat parte la un meeting unde a luat cuvântul Max Reiman, preşedintele Partidului Comunist din Germania occidentală, care a vorbit de viitoarele alegeri.

El a declarat că poporul german are de ales între calea lui Schumaaher, calea sinuciderii Germaniei şi a transformării Germaniei occidentale într'un stat colonial şi calea ce duce spre unitatea şi independenţa Germaniei şi spre un tratat de pace drept şi spre retragerea trupelor de ocupaţie.

LONDRA 2.— (Agerpres). După cum transmite „Tass", sub titlul „Străini indezirabili" ziarul Daily Worker se ocupă despre vizita în Europa a şefilor statului major american.

Subliniind că războiul din 1914 a fost pregătit în secret, ziarul arată că în prezent se pregăteşte un nou război, dar de data aceasta în mod făţiş şi cinic.

In Germania occidentală
„Căţeaua dela Buchenwald" sub ocrotirea autorităţilor americane

BERLIN 2 (Agerpress).— „Telepress" anunţă că în cadrul unei conferinţe de presă care a avut loc la 29 Iulie, un grup de avocaţi progresişti germani au declarat că autorităţile americane de ocupaţie refuză să predea pe criminala nazistă Ilse Koch pentru a putea fi judecată acolo une a săvârşit monstruoasele crime, la Buchenwald.

Deşi autorităţile bavareze au fost de acord cu această cerere a avocaţilor, în urma intervenţiei autorităţilor americare de ocupaţie Ilse Koch nu a fost predată.

DUSSELDORF 2.—(Agerpres). — France Presse anunţă că fostul general nazist Kurt von Ditmar care în timpul războiului era cunoscut prin cronicile sale militare la posturile de radio germane, bucurându-se de încrederea comandamentului armatei hitleriste, trăieşte astăzi în libertate ocupându-se cu gazetăria.

El se află la Bochum unde lucrează la redacţia ziarului „Westdeutsche Allgemeine Zeitung", organ al partidului social democrat din Germania occidentală, publicând articole în care se ocupă deasemenea de probleme de strategie militară mondială.

Muncitorii cinstiţi demisionează din partidul social-democrat german

BERLIN 2 (Agerpress) — TASS anunţă că potrivit ştirilor primite din toate colţurile Germaniei occidentale, se poate constata că un număr din ce în ce mai mare de membrii ai partidului social-democrat îşi dau demisia din partid. Dintre cei care au părăsit partidul, 80 la sută sunt muncitori. Numai în regiunea Darmstadt au fost în ultimile două luni 400 de asemenea cazuri, în regiunea Gross-Herald 300 de cazuri, iar în regiunea Offenbach, 400 de cazuri. In Hessa, întreaga organizaţie de partid social-democrată din Rethess a anunţat că părăseşte partidul social democrat.

Două treimi din populaţia Bizoniei este lipsită de strictul necesar traiului

MOSCOVA 2 (Agerpress). „Tass" transmite:

Ocupându-se de consecinţele dezastruoase ale politicii coloniale dusă de monopoliştii americani în Germane Occidentală, ziarul TRUD subliniază că în Germania Occidentală situaţia economică este pe zi ce trece mai gravă. Numărul şomerilor se ridică la 1.250 mii de oameni, în afară de cei 1.800.000 care lucrează parţial.

Referindu-se la datele publicate de Institutul de Statistică din Bizonia, ziarul arată că două treimi din populaţie nu are nici măcar strictul necesar. Salariul real al muncitorilor din Germania Occidentală este cu 40 la sută mai scăzut decât în 1948. Toate acestea sunt semne vădite ale apropiatei crize economice. Aceasta se mai poate constata şi din numărul mereu crescând al falimentelor în întreaga Germanie Occidentală.

„Trud" arată că toate acestea se datoresc în primul rând politicii anglo-americane de desmembrare a Germaniei şi de transformare a Germaniei occidentale într'o ţară semi-colonială.

In faţa apropiatei crize economice, autorităţile de ocupaţie din Bizonia dau o nouă lovitură exporturilor germane, demontând industriile de pace şi interzicând producerea de mărfuri care ar putea concura cu cele anglo-americane.

Împiedicând desvoltarea industriei de pace din Germaniei occidentală, autorităţile de ocupaţie anglo-americane fac într'un ritm grăbit industria de război din Ruhr, care urmează să servească planurilor agresive din cadrul Uniunii occidentale şi a pactului Atlanticului.

Nu este întâmplător faptul că masele largi populare din Germania Occidentală numesc planul Marshall „tratul de aur", pe care miliardarii de peste ocean îl strâng din ce în ce mai puternic în jurul oamenilor muncii din Germania Occidentală.

Mersul acţiunii de asanare a oraşului
Roadele muncii voluntare

Duminică şi Luni peste 1000 de sindicalişti, îndrumaţi de organizaţiile de Partid şi sindicale au prestat muncă voluntară pentru asanarea oraşului. Moluzul şi cărămizile rezultate din dărâmarea ruinelor din str. Păcurari, Piaţa Sf. Spiridon şi Cuza Vodă au fost transportate în cartierul Mihai Sturza, unde cetăţenii cartierului l-au folosit pentru nivelarea caldarâmului.

Realizările muncitorilor organizaţi din Viet-Nam în lupta împotriva colonialiştilor francezi

HONKONG 2 (Agerpress) Federaţia Sindicală din Vietnam a sărbătorit cea de a 3-a aniversare dela constituirea sa.

Cu acest prilej Federaţia a adresat un apel oamenilor muncii din Republica Vietnameză chemându-i să lupte mai departe împotriva agresorilor francezi.

In afară de aceasta în mesaju se subliniază realizările importante ale muncitorilor organizaţi în lupta împotriva colonialiştilor francezi.

S'au constituit noui uzine, altele au fost transferate în locuri mai sigure şi datorită milioanelor de ore de muncă voluntară, producţia nu a avut nimic de suferit.

ULTIMA ORA

Data expirării vizării livretelor militare

Cercul Teritorial Iaşi anunţă că viza livretelor militare se face numai până la 5 August 1949.

Posesorii livretelor se vor prezenta la viză la Cercul Teritorial.

Greva funcţionarilor publici din Grecia monarho-fascistă

ATENA 2.— In urma nerespectării promisiunilor făcute de către guvernul monarho-fascist pentru îmbunătăţirea situaţiei funcţionarilor publici din Grecia şi a creşterii costului vieţii cu 100 la sută, funcţionarii publici au hotărât să declare din nou grevă la 2 August.

Răscoalele ţărăneşti din India iau amploare

DELHI 2 (Agerpress) — Tass anunţă că în India tulburările în rândurile ţărănimii iau amploare. In satul Shakwazpur, poliţia a atacat pe manifestanţii care cereau punerea în libertate a numeroşilor comunişti arestaţi. In cursul ciocnirii, câţiva ţărani au fost omoraţi iar alţii răniţi.

In oraşul Ranipur, din estul Bengalului, poliţia a tras asupra unui grup de ţărani, omorând 12 persoane.

Noi localităţi cucerite de armatele populare chineze

PEKING 2 (Agerpres). — Agenţia China Nouă anunţă că unităţile Armatei Populare Chineze au eliberat Luni localitatea Liuken, situată la sud de Ciangcia pe calea ferată Hankeu—Canton.

Se anunţă deasemenea eliberarea oraşului Adyuan situat la 30 km. sud-est de Cingpeh.

BIBLIOTECA UNIVERSITĂȚII -IAȘI

ANUL 41 Nr. 874

ABONAMENTE

Lei 360 : : : : : : : 3 luni
» 5.000 Intreprinderi, autorități pe un an

Atelierele tipografice
IAȘI Str. ȘTEFAN CEL MARE 50-52

4 Pagini 4 Lei

OPINIA

ZIAR POPULAR COTIDIAN

Joi 4 August 1949

Redacția
IAȘI, STR. ȘTEFAN cel MARE Nr. 52
Administrația
IAȘI, STR. CUZA VODA Nr. 50

TELEFOANE:
Redacția Nr. 1209
» 1210
Administrația » 2042
Serv. de noapte » 1618

Cum se pregătește tineretul muncitor și studios din Iași să întâmpine Congresul și Festivalul dela Budapesta

Ne vorbește o muncitoare, doi ucenici, un student, un elev și un sportiv

Congresul F.M.T.D. și Festivalul Mondial al Tineretului, care vor avea loc în cursul acestei luni la Budapesta reprezintă — în momentul de față — una din principalele preocupări ale Tineretului din orașul nostru.

În fabrici, întreprinderi, cluburi școlărești sau studențești, tineretul muncitor și studios se pregătește cu asiduitate pentru a întâmpina marele eveniment cu cinste, cu noi realizări.

În rândurile care urmează vom reda declarațiile câtorva tineri ieșeni, declarații care reflectă felul cum privesc ei Congresul F.M.T.D. și Festivalul Mondial al Tineretului și cum se pregătesc spre a-l întâmpina.

„În cinstea Congresului vom trece dela 3 la 4 războaie"

Gavriș Valentina lucrează la secția război a fabricii Țesătura și este responsabila brigăzii de utemiști.

„Până acum — ne spune ea — brigada noastră este a doua din sala de război, în cadrul întrecerilor socialiste.

În cinstea Congresului FMTD și a Festivalului Mondial al Tineretului, brigada noastră și-a luat angajamentul de a fi prima din sala de război. Tot în cinstea Congresului și a Festivalului Mondial eu îmi iau angajamentul de a trece dela 3 la 4 războaie, pentru a mări în felul acesta producția și productivitatea muncii.

Congresul și Festivalul Mondial reprezintă pentru noi, tinerii muncitori de pe întreg cuprinsul Republicii Populare Române o adevărată sărbătoare, dar în același timp și un fericit prilej de a ne spori eforturile în muncă pentru îndeplinirea și depășirea Planului de Stat, îmbold în lupta noastră necruțătoare împotriva atâțătorilor la noi războaie".

„Voiu pune în practică art. 12 al statului organizației noastre, UTM"

Agler Mihai este student în anul II la Facultatea Juridico-Administrativă.

„Eu văd în Festivalul Mondial și Congresul F.M.T.D. — ne declară el — o manifestare a forței de luptă a tineretului din întreaga

I. ȘTIRU

(Continuare în pag. 3-a)

Măsuri care vor înlesni aprovizionarea salariaților cu lemne

În urma unei depoziții a Ministerului Comerțului și Alimentației, Intreprinderea Comercială Pentru Aprovizionarea cu Lemne, de pe lângă Comitetul Provizoriu orășenesc, va primi prin Banca de Stat R.P.R., Filiala Iași, acreditive necesare pentru livrări și aprovizionări prompte.

În felul acesta se vine în ajutorul populației muncitoare pentru aprovizionarea cu lemne de foc.

„Fondul directorului"

Inițiat de către forurile conducătoare muncitorești „Fondul directorului" constituie un important factor în mersul și desvoltarea economiei noastre naționale pe deoparte, iar pe de altă, la ridicarea nivelului de trai al oamenilor muncii.

Osebit de obiectivele stipulate în contractele colective încheiate între conducerea întreprinderii și salariații respectivi, în afară de sistemul nou de salarizare, grija pentru îmbunătățirea condițiilor de muncă și a vieții muncitorilor trebue să fie permanentă.

Această grijă revine directorilor de întreprinderi. Nu numai interesul ca întreprinderea să se desvolte și să depoziteze beneficii cât mai mari trebue să primeze, ci și posibilitățile de îmbunătățire a vieții muncitorilor trebue avute în vedere.

Paralel cu punerea la îndemână a utilajului suficient ca munca să fie dusă în condițiuni optime, trebue ca și munca la rândul ei să fie valorificată ca atare. În acest sens vorbește de altfel „Fondul directorului".

Pentru ca acest instrument să-și dea roadele, el trebue aplicat pe teren. Acest lucru l'au înțeles în ultimul timp diverse întreprinderi din țară, cum este cazul unei fabrici textile din Brașov care a împărțit suma de 200.000 lei la un număr de 102 muncitori evidențiați. Deasemeni s'au mai procurat cărți cu conținut ideologic și literar pentru bibliotecă, a fost înzestrat dispensarul și s'au procurat uniforme pentru fanfară, însumând în total 700.000 lei.

Faptele sunt grăitoare. La Iași începutul l'a făcut magazinul de stat „Ieșul" urmat de fabrica „Țesătura" care au acordat importante sume de bani din „Fondul directorului" muncitorilor evidențiați.

Nu trebue uitat însă că ridicarea productivității și a calității muncii, creează posibilitățile acestui fond.

Muncitorii știu că eforturile lor nu mai merg azi în buzunarele patronilor hrăpăreți de altă dată. Deaceea, conducătorii întreprinderilor, utilizând cu măsură „Fondul directorului", pe lângă că vor întări dragostea salariaților pentru instituțiile lor, vor dovedi din plin în același timp grija pentru o viață mai bună a oamenilor muncii.

Vasile Alexandrescu
muncitor tipograf

Importante succese ale comsomoliștilor-mecanici de locomotive, cari au parcurs distanța medie de 500 km. în 24 ore

Brigada de comsomoliști — constructori de locomotive, condusă de Gheorghe Kondratiev, a obținut noui succese importante, mărind cursa medie a locomotivelor în 24 ore.

La 7 Iulie, locomotiva „Comsomoleț" a parcurs în 19 ore și 45 minute, distanța de 845 km., depășind toate recordurile precedente. Timpul necesar pentru reducerea cursei a fost micșorat cu 6,2 ore. Brigada lui Gheorghe Kondratiev a obținut o viteză maximă. În al doilea semestru, locomotiva „Comsomoleț" a parcurs zilnic, în medie, câte 611 km. în 24 ore.

Cursa medie, parcursă de locomotivă în ultimile 4 luni, s'a mărit considerabil. Mecanicii cari au parcurs în medie 500 km. în 24 ore, au transportat peste 500.000 tone mărfuri, depășind astfel norma stabilită.

REPORTAGII și ANCHETE

Aprozarul local depune străduințe pentru o bună aprovizionare a massei consumatoare cu fructe și zarzavat

Unele deficiențe care trebuesc imediat înlăturate

Suntem în plin sezon al fructelor, legumelor și zarzavaturilor.

Deaceea Aprozarul Societate Comercială de Stat care are în sarcină să colecteze și să desfacă pe piață aceste articole alimentare are datoria să vină în sprijinul maselor muncitoare punând zilnic în vânzare legume fructe și zarzavaturi proaspete, în cantități suficiente și la prețuri accesibile.

Să analizăm cum își duce munca această Societate de Stat, să vedem care sunt părțile pozitive și care sunt deficiențele.

Înființarea de noui centre de desfacere

Un lucru remarcabil, constatat de întreaga masă consumatoare din diferite cartiere ale orașului este efortul vizibil pe care-l arată Aprozarul de a crea mereu alte unități de desfacere.

Numai în luna Iulie s'au înființat trei magazine noui: în străzile Ștefan cel Mare, Prof. Parhon și 30 Decembrie.

Centrala a aprobat acum un fond de 700 mii lei, — sumă ce va fi investită de Aprozarul din Iași pentru a deschide alte centre și anume: în Tg. Cucului, în Cartierul Tătărași în strada Ilie Pintilie (colț cu Ing. Scutaru) și în str. Păcurari (lângă fosta farmacie Ichim).

Magazine speciale pentru aprovizionarea cantinelor creșelor, spitalelor

Independent de aceste centre, se vor înființa două magazine speciale de unde își vor procura marfă cantinele, spitalele creșele și căminele. Aceste magazine vor lua ființă unul în piața Sf. Spiridon și unul în piața Halei. În modul acesta se decongestionează vânzarea în centrele existente, ele nemaifiind nevoite în viitor să cântărească cantități masive de marfă pentru instituții și deci consumatorii să aștepte timp îndelungat în magazin.

Comportarea personalului

Dar dacă, cei drept, numărul unităților de desfacere sporește, nu în toate aceste unități personalul și-a însușit felul de a se comporta funcționarul de tip nou. Dacă în unele centre funcționarii servesc cuviincios, dau clienților lămuririle solicitate, în altele personalul e ursuz, când sunt mai mulți consumatori nu mai știu cum să se descurce și— în genere — servesc de mântuială, fără nici un fel de atenție la cerințele clientului.

Știm că pretutindeni se face școală cu personalul Societăților Comerciale de Stat, funcționarii sunt educați, dându-li-se instrucțiuni cum trebuie să se comporte în serviciu. Este necesar deci, ca toți funcționarii, fără excepție să se străduiască să-și îmbunătățească necontenit munca.

Trebuește un plan chibzuit pentru aprovizionarea orașului

Conducerea Aprozorului local deși în timpul din urmă

M. AD.

Continuare în pag. 3-a)

Sumele alocate pentru locuințele muncitorești în Polonia

Se anunță că guvernul polonez a alocat suma de 155 milioane zloți pentru construcția de locuințe muncitorești din Strzolin, în apropiere de Wroclaw. Aceste locuințe vor fi terminate în Octombrie.

Autoritățile municipale din Cracovia au acordat 280 milioane zloți pentru reconstrucție, — în cursul acestui an, — a locuințelor muncitorești.

Comunicatul secției financiare privind plata impozitelor și amenzilor pentru cei care au obținut reduceri parțiale

Secția Financiară depe lângă Comitetul Provizoriu al orașului aduce la cunoștință că operațiile de scădere a impozitelor și amenzilor în conformitate cu decretul de amnistie fiscală, au fost terminate. În consecință, toți cei ce au beneficiat de această lege, reducându-li-se sumele de achitat, sunt obligați să se prezinte la circumscripțiile fiscale respective pentru a achita sumele pe care le datorează.

Recreația salariaților în Capitală și la Iași

Din inițiativa Partidului Muncitoresc Român, anul acesta, Confederația Generală a Muncii a luat o serie de măsuri importante privind desvoltarea turismului de masă.

În Capitală ca și în restul țării de altfel, au fost organizate excursii pe o scară întinsă, locurile frumoase au fost puse la îndemâna maret mase salariate.

Înțelegând să pună mijloacele de transport la dispoziția celor care se deplasează cu un preț extrem de redus, Confederația Generală a Muncii a obținut, de exemplu la București, o călătorie dus-întors până la Snagov la prețul de 20 lei.

Accesul la strandurile U.C.B. și C.F.R. este gratuit iar plimbarea pe lac cu vaporașul timp de jumătate de oră costă numai 5 lei de persoană.

În afară de aceasta, S. C.S. ALIMENTARA, servește pachete cu mâncare hrănitoare, în cantitate suficientă, la prețul de lei 35.

Am citat câteva cifre deosebit de edificatoare care demonstrează cu prisosință câte se pot face și câte se fac în folosul populației muncitoare pentrucă să-și petreacă orele libere în condiții cât mai plăcute.

Și la Iași, Consiliul Sindical Județean a organizat câteva excursii plăcute la Bârnova sau la alte părți pentru salariații ieșeni, obținându-se totodată și unele reduceri de preț privind deplasarea.

Cele obținute însă în Capitală ne arată câte mai avem noi de făcut, atât, în această direcție. Atâta vreme cât la Strandul orașului, singurul strand din regiune prețul de intrare pentru salariați, după ce în prealabil el trebue să mai îndeplinească și unele formalități, a fost fixat la 20 lei plus garderoba 5 lei, nu se poate spune că s'au epuizat toate mijloacele pentru a pune la îndemâna celor ce muncesc, locurile de odihnă.

Și excursiile săptămânale trebuesc organizate în mod temeinic, pentru a se oferi salariaților ieșeni cât mai variate posibilități de recreare.

Z. S.

Anul acesta se vor înființa în U.R.S.S. 5000 de noui instalațiuni hidroelectrice

Sub auspiciile „Societății pentru răspândirea cunoștințelor politice" ministrul-adjunct al agriculturii din Uniunea Sovietică, Naumov, a ținut în ziua de 15 Iulie o conferință despre „Electrificarea agriculturii în Uniunea Sovietică".

Conferențiarul a făcut o scurtă expunere asupra progreselor realizate de regimul sovietic în electrificarea agriculturii. El a arătat sco-pul măreț al utilizării electricității în diferitele munci agricole,—în cadrul planului cincinal postbelic,—pentru redresarea și desvoltarea economiei naționale a U.R.S.S.

Sute de stațiuni rurale hidro-electrice sunt înzestrate în fiecare an cu noui instalații, iar anul acesta, peste 35.000 de noui instalații de acest fel, vor fi prevăzute cu tot utilajul necesar.

În locurile unde nu există resurse de apă, vor fi construite numeroase instalații hidro-electrice, care vor folosi forța motrice a fluviilor.

Proiectele pentru utilizarea electricității în agricultură, sunt extrem de numeroase. Actualmente, există peste 200 de diferite planuri pentru mașini electrice și instalații, care vor fi întrebuințate atât în agricultură, cât și în alte domenii de activitate.

Anul acesta, s'au introdus în colhozuri tractoarele electrice. Trei stațiuni de mașini și tractoare au și început să întrebuințeze asemenea tractoare.

Electrificarea satelor în anii de după război, este caracterizată prin uriașele ei obiective, prin utilizarea sistematică a electricității în majoritatea muncilor agricole.

Amenajarea Policlinicii școlare din Iași

Secțiunea Sanitară a Comitetului Provizoriu a orașului se ocupă în mod deosebit de amenajare în bune condițiuni a policlinicii școlare din localitate. În acest scop, urmează ca în curând să fie instalat la această policlinică un aparat pentru diagnosticarea tuberculozei precum și alt instrumentar medical. Deasemeni, Ministerul Sănătății a pus la dispoziție importante fonduri în vederea lucrărilor ce se execută la policlinica școlară.

Cooperația, o cale spre socialism

de I. ȘARICOV

Cooperția agricolă există de mult. Dar în societatea capitalistă ea nu poate să devină un mijloc de construcție socialistă și nici nu are menirea de a îmbunătăți cât de puțin situația economică a țărănimii muncitoare, fiindcă prin păstrarea proprietății particulare asupra mijloacelor de producție, cooperația nu schimbă legile de desvoltare capitaliste. Ea cade, în mod inevitabil, sub jugul capitalului financiar și devine o întreprindere capitalistă.

Cercetând situația cooperației din societatea burgheză, Lenin spunea:

„E neîndoelnic faptul, că cooperația, în condițiunile statului capitalist, reprezintă o instituție capitalistă colectivă".

Ușurând pe producătorii de mărfuri particulari de mijlocirea capitalului comercial, cooperația consolidează proprietatea particulară și în special proprietatea păturilor înstărite ale statului, manifestată în cooperația capitalistă sub formă de gospodării înstărite".

În asemenea condițiuni, o și mai mare adâncire a contradicțiilor de clase la sate și de foloasele ei se bucură numai capitaliștii.

Din toate acestea, se vede clar esența reacționară a afirmației că cooperația capitalistă nu poartă un caracter de clasă, că se poate trece pe cale „pașnică" la socialism, fără lupta de clasă și fără răsturnarea exploatatorilor.

În perioada de trecere de la capitalism la socialism, în condițiunile dictaturii proletariatului, natura socială și scopul cooperației se schimbă în mod radical, cooperația devine în acest caz forma economică principală de aderarea țăranilor la socialism.

Lenin a scris:

„Din momentul cuceririi puterii de stat de către proletariat, din clipa crelerii de către puterea de Stat a formelor socialiste, situația cooperativelor se schimbă fundamental. Aici cantitatea trece în calitate.

Cooperativa, ca o mică insulă în societatea capitalistă, reprezintă o băcănioară dar când cooperativa cuprinde o întreagă societate, în care pământul e socializat, iar fabricile și uzinele sunt naționalizate, este socialism". În aceste condițiuni, simpla creștere a cooperației este echivalentă cu creșterea socialismului.

În articolul său „Despre cooperație", Lenin a arătat că pentru schimbarea rolului și caracterului cooperației este necesar ca puterea de Stat să se afle în mâinile proletariatului, care să asigure astfel, rolul conducător al proletariatului față de țărănime, puterea Statului proletar asupra tuturor mijloacelor mari de producție și naționalizarea pământului și a băncilor.

Lenin a arătat o impor-

(*Continuare în pag. 2-a*)

Cronica filmului

Cinema Sidoli :

„Bârlogul lupilor"

Sunt prea vii în amintirea popoarelor barbariile și teroarea îndurată în anii grei ai ocupației naziste, prea vii, deasemeni, jertfele celor mai buni fii ai popoarelor pentru libertate, pentruca ele să nu solicite atenția scriitorilor și a cineaștilor. Aceasta, cu atât mai mult cu cât astăzi, la numai patru ani dela înfrângerea fiarei naziste; alți imperialiști atâță și pregătesc războiul de asuprire a popoarelor libere.

„Bârlogul lupilor", filmul cehoslovac, care rulează săptămâna aceasta pe ecranul cinematografului „Sidoli" își propune tocmai zugrăvirea barbariilor naziste și a formelor pe care le ia revolta poporului slovac, forme ce își găsesc expresia cea mai înaltă în răscoala armată.

Interesant este apoi faptul că regisorul și-a propus să arate deasemeni evoluția unor personagii mai slabe în oameni dârji, capabili de jertfe măreți și că s'a accentuat tot timpul asupra ajutorului în oameni și materiale dat de Uniunea Sovietică. Faptul însă că sunt prea mulți eroi, că acțiunea nu este concentrată, ci se pierde în amănunte, regisorul neavând suficient spirit critic pentru a discerne esențialul de secundar și faptul că analiza psihologică a personagiilor sovăelnice nu-i adâncită — fac această pelicula greoaie.

La aceasta, contribue desigur și scenele identice în care abundă filmul.

De notat deasemeni o serie de greșeli ideologice foarte serioase. Spionul satului, cunoscut de săteni, este totuși primit la ședințele secrete ale răsculanților.

El nu este arătat în culorile cele mai negre, iar până la urmă câștigă mai mult compasiunea decât ura spectatorului.

Anumite acte de eroism nu ne apar ca o consecință logică a patriotismului celor ce le săvârșesc, ci cu rezultat a unor anumite tare sufletești.

Astfel, un invalid se aruncă cu grenada în tanc nu atât pentru a zădărnici planurile inamicului, ci fiindcă și-a pierdut orice încredere că mai este iubit de o fată la care ține, pentrucă este ros de gelozia împotriva fratelui său.

Gestul eroic al studentei mediciniste care pentru a-l otrăvi pe călăul hitlerist acceptă să ia ea însăși otravă e umbrit, în primul rând, de frica ei de pedeapsă și, în al doilea rând, de disperarea în care a lasat-o moartea iubitului ei.

S'ar putea adăga la aceasta unele acțiuni neverosimile, unele scene brutale, lucrate în manieră naturalistă, pentru a arăta că deficiențelor ideologice le corespund și scăderi de ordin artistic,

„Bârlogul lupilor" este un film al cărui punct de plecare este bun, dar a cărui realizare lasă încă mult de dorit. El oglindește însăși situația din cinematografia țării vecine surori.

CRONICAR

LUCRARILE DE REFACERE
a sălii Teatrului Național din Iași

O muncă minuțioasă și dificilă aproape de plafon. Pe schele cu muncitorii și artiștii plastici. Reparația fotoliilor și a băncilor Noi reflectoare vor fi puse în funcțiune

Sala Teatrului Național din Iași este, fără îndoială, una din cele mai prețioase podoabe artistice ale Moldovei.

Construită acum aproape șaizeci de ani de către maeștri renumiți, ea impresionează prin bogăția prețioasă a arhitecturii, prin varietatea decorației, tonalitatea nuanțată a culorilor, miniaturile aurite, basoreliefurile pline de grație. Toate la un loc creează o atmosferă unitară dar vie, încărcată de prestigiul formelor reînviate ale Renașterii. Alături de roșul închis, al tapetelor, toate acestea capătă gravitatea și profunzimea adecvată teatrului serios, de adâncime.

Războiul însă și-a lăsat și aici urmele.

Populația Iașului a răsuflat ușurată atunci când a văzut că Teatrul Național a rămas în picioare. Totuși schije de bombe au pătruns prin numeroase locuri găurind plafonul în mai multe părți, făcând să cadă tencuiala pictată, unele motive decorative și lăsând loc să pătrundă ploaia.

Stricăciuni

Din sală s'ar fi părut, poate, că stricăciunile sunt minime. Se vedeau bine găurile principale, dar cele mai multe crăpături care brăzdau plafonul, și multe alte elemente ce lipseau nu se puteau observa dacă nu priveai atent. Cercetând cu un binoclu însă, nu se putea să nu rămâi îngrijorat de starea în care se afla Sala Teatrului nostru. Se impunea deaceea o serie de reparațiuni esențiale și dificil de executat, având în vedere mai ales grija de a se reface în stilul or ginal toate amănuntele decorative și picturale.

Astăzi, în sala Teatrului

S'a pornit atunci la treabă. Curioși să cercetăm la fața locului felul cum decurg lucrările precum și detalii tehnice privitoare la modul lor de executare, am pătruns în teatru.

Aci însă ni s'a înfățișat o priveliște la care nu ne-am așteptat.

Intreaga sală este un șantier înpunător. In locul familiarelor fotolii se înalță o pădure de schele care susțin punțile de pe care lucrează specialiștii.

Jos, un reflector luminează tavanul de sub loji unde o serie de zidari refac tencuielile acolo unde sunt deteriorate.

De sus se aud voci :

— In partea balaurului trebue mai mult fond marou—distingem glasul pictorului C. Agafiței.

Pe schele

Am ieșit pe culoar și am luat în piept scările galeriei din dreapta. Apoi, pe o scară simplă de lemn ne ajută să ne suim pe schele, să atingem cu mâna plafonul. Aici, un alt atelier. După lucrările de zidărie și tencuiala sunt terminate, sub supravegherea artiștilor, plastici, aceștia, adică pictorul Costache Agafiței, specializat în restaurări de tablouri de la Pinacoteca, profesorul N. Popa și sculptorii Elly și Richard Hette trebăluesc cu minuție.

In timp ce pictorii refac și întregesc tablourile în culorile originale, respectând până și patina vremii, maeștrii soții Hette se trudesc cu mulaje, forme, gips, completând basoreliefurile și ornamentațiile.

Este o operă de mare precizione și care pe lângă dificultățile tehnice necesită calități artistice deosebite, pe lângă un efort fizic și o abilitate excepțională.

Pictura se execută, ca și aceea originală, în culori tempera (imitând fresca) și necesită repetate reveniri și ajustări pentru a pune la punct fiecare nuanță.

Pe culoare

Atât culoarele galeriilor cât și acelea de jos, sunt pline de viață. Numeroși lucrători repară scaunele, fotoliile, și băncile, refăcând și tapițeria.

Pe scenă, deasemenea se fac reparațiuni la cușca sufleurului.

Alte inoiri

D.la București au mai fost achiziționate de curând 4 reflectoare de culise: 2 cu lentile și 2 fără lentile, împreună cu trepiedele respective.

Toate aceste lucrări care se execută cu asiduitate dovedesc încăodată grija pe care o are regimul nostru de democrație populară pentru cearea celor mai bune condiții de activitate artistică și culturală în slujba poporului. Ele se execută sub conducerea ing. M. Popovici dela Teatrul Național, în regie.

Cum a fost lucrat plafonul

Pe când eram sus pe schele și discutam cu artiștii plastici care refac pictura și sculptura, ne-am dat seama de dificultățile de lucru și de munca vrednică de evidențiat a acelora care s'au oferit să lucreze pentru refacerea acestei podoabe artistice a Iașului. Căci atunci când s'a construit Teatrul, ne-au spus marторii oculari, ca artistul pensionar P. Petrone, pictorii aveau un fel de canapele pe care stăteau întinși atunci când pictau plafoanele, în timp ce cu o oglindă cercetau în ansamblu spațiul pe care lucrau.

Condițiile în care se lucrează astăzi, cu mijloacele de care dispunem, mărturisesc devotamentul oamenilor artei și entuziasmul lor pentru munca aleé cărei roade se răsfrâng asupra maselor populare, contribuind prin cultură la înălțarea acestora.

R. NAUMESCU

SPORT

Derby-ul Sectorului de Est

CFR. Iași--Minierul Comănești, Duminică pe stadionul „23 August"

Duminică 7 August va avea loc la Iași cel de-al doilee joc al semifinalei Sectorului Est de Fot-bal între CFR. Iași și Creditul Carbonifer Comănești.

In primul joc — la Comănești—rezultatul a fost 1-1. Ieșenii au înscris în min. 9 prin Leonte, iar în min. 44 gazdele au egalat. Costeș a apărat un 11 m.

Partida de Duminică va fi condusă de d. Piki Kroner.

Înființarea unui centru de antrenament pentru fruntașii tennisului de masă din Iași

Districtul de tenis de masă a hotărât—în ultima ședință—înființarea unui centru de antrenament pentru varfuri. Antrenamentele la băeți seniori, vor avea loc în fiecare Luni, Miercuri și Vineri între 16-19. In centrul de antrenament al seniorilor au fost incluși următorii jucători :

Bogza Neagoe, Brăescu Sorin, Iticovici Rică, Gane Marin, Zaiiz Gh., Edelman Herș, Schvartz Relu, Herșcovici Iosef, Sabaslău și Bârsan Mișu.

Deasemeni va lua ființă un centru de antrenament pentru juniori și fete.

In vederea alcătuirii loturilor, Sâmbătă 6 August va avea loc un concurs de selecție în sala OSP.

Concursul este rezervat juniorilor și fetelor și va începe la orele 15.

Inscrierile se primesc înaintea concursurilor.

BOX

Duminică 31 Iulie a avut loc la Roman o reușită gală de box între CFR Roman și CFR Iași, la care au participat următorii pugiliști ieșeni : Asofiei Mihai, Toma Const., Buzac Ion, Olaru Dumitru, Diaconu Ion și Bortă C.

Dintre aceștia, 3 au ieșit învingători ! (Buzac I. Asofiei Mihai și Diaconu I.). Toma C. a făcut match nul, Olaru D. a pierdut la puncte, iar Bortă Const. a făcut un match de demonstrație.

*

Duminică 14 August are loc la Iași revanșa matchului CFR Iași-CFR. Roman.

*

In vederea acestei reuniuni, Duminică 7 August va avea loc la Iași o gală de selecție pentru alcătuirea echipei care va primi replica romașcanilor.

Scurte știri sportive

Duminică a avut loc la Pd. Ioaie matchul districtual de fot-bal între echipa gazdelor, Șoimii și Metalochimic Iași.

După un match viu disputat, Șoimii au învins cu 4-1 (2-0).

*

In cursul zilei de Luni, Județeana OSP a început eliberarea primelor carnete de aspirant la „Insigna de Polisportiv".

*

Astăzi pleacă la București, tinerii și tinerele calificate pentru finalele Cupei Tineretului Muncitor care au loc în Capitală în zilele de 1-6-7 August.

*

Textila Roșie și-a amenajat un bazin de înot. Vom reveni cu amănunte.

Campionatul popular de natație
ce un tăți își desfășoară campionatele interne, în această săptămână

Azi, 3 August
Textila Roșie și Armata
Joi : CAM, Depoul CFR.
Vineri ; ETACS.
Sâmbătă : Arte Grafice, Iașul, Crocanul.

Oameni și fapte din U. R. S. S.

Alcătuirea unei enciclopedii a limbilor și dialectelor vorbite în cuprinsul unei sevietice

Studenți din 50 de școli superioare de pedagogie vor colabora la alcătuirea unei enciclopedii în 13 volume, conținând toate limbile și dialectele vorbite în Uniunea Sovietică.

Această lucrare va mai cuprinde numeroase hărți lnguistice și va stabili garanțiile teritoriale ale diferitelor limbi.

Odată cu venirea vacanței, au și început expedițiile științifice ale studenților. In timpul verii, ei vor vizita peste 500 de localități, unde vor culege, împreună cu colaboratorii. Institutului de limbă rusă al Academiei de Științe din U. R. S. S., materialul linguistic pentru enciclopedie.

Studenții din Moscova vor pleca în regiunile Gorki și Penza, precum și în Republica autonomă Monkină. Expedițiile studenților din Leningrad vor lucra în regiunile Pskov, Novgorod, Leningrad și în Republica Carelo-finlandeză. In regiunile Vologda, Iaroslavi, Saratov, Kuibâșev. Okalov, cercetările vor fi făcute de studenții din școlile și Institutele pedagogice locale.

Materialul linguistic cules de studenți, va fi publicat în primele volume care vor fi tipărite în curând.

Mari pregătiri în U. R. S. S. pentru comemorarea a 100 de ani dela moartea lui F. Chopin

In Uniunea Sovietică se fac mari pregătiri pentru comemorarea a 100 de ani dela moartea celebrului compozitor polon, F. Chopin. Filarmonica din Moscova a organizat un ciclu de concerte în cinstea acestei comemorări.

Actualmente în Parcul Central de Cultură și odihnă „Gorchi" precum și în parcurile Ismailovschi și Socolnicevschi din Moscova, se organizează conferințe și concerte, consacrate marelui compozitor. Pentru cluburile, grădinile și parcurile Capitalei, s'au pregătit expoziții mobile, prezentând viața și opera lui Chopin. Din Moscova vor pleca în diferite colțuri ale Uniunii Sovietice, conferențiari și artiști, pentru popularizarea operelor marelui compozitor polonez.

Deasemeni, au fost aleși pianiștii cari vor participa la concursul Chopin, ce se va ține toamna aceasta la Varșovia.

Editura muzicală de Stat a terminat editarea operelor compozitorului, iar editura „Iscustvo" va populariza portretul lui Chopin, executat de pictorul A. Vologin.

Din activitatea ateneului popular „Eliezer Steinbarg"

Duminică 31 Iulie a avut loc în grădina de vară a ateneului „Eliezer Steinbarg" o șezitoare culturală.

A conferențiat muncitorul Carol Aron despre „Viața și opera marelui poet revoluționar maghiar Sândor Petöli, dela a cărui moarte s'au împlinit zilele acestea 100 de ani.

Corul și echipa artistică a ateneului „Tătăraș" a executat apoi un bogat program artistic. Participarea publicului a fost la înălțimea așteptărilor.

I. HERȘCOVICI
corespondent

GUVERNUL SOVIETIC
a hotărît înființarea de noi institute și facultăți

Ministerul Invățământului Superior al U.R.S.S., conform deciziei Guvernului Sovietic, va înființa, în diferite orașe ale Uniunii Sovietice, 30 de Institute pedagogice noui pentru profesorii din școlile medii.

La Reazan se va creia un institut agricol, cu o Facultate agronomică și una zootehnică Institutul va purta numele savantului rus, Costicev.

La Institutele pedagogice din Moghilev, Homel și Iacutsc, se vor deschide noui Facultăți și secții.

Institutul de inginerie și construcție din Leningrad a fost însărcinat cu pregătirea de specialiști în domeniul urbanistice. La Moscova și Harcov se vor pregăti cadre de ingineri, pentru transporturile electrice urbane.

Deasemeni, pe lângă Institutul pedagogic, se va creia o secție pentru studierea popoarelor nordice.

COOPERAȚIA, o cale spre socialism

(Urmare din pag. 1-a)

ții deosebit de mare, concentrării industriei mari, în mâinele Statului, deoarece ea este principala bază de reconstrucție socialistă a satului și creaz „baza materială pentru creșterea enormă a productivității muncii agricole, îndemnând prin aceasta pe micii agricultori, în virtutea exemplului și în propriul lor interes să treacă la agricultura mare, colectivă, de mașini".

De aceia Lenin lega realizarea planului său cooperativ de planul industrializării socialiste a țării, fiindcă pe măsura desvoltării acesteia din urmă, crește și rolul cooperației.

Pentru desvoltarea cooperației agricole în U. R. S. S. exproprierea pământului a fost de mare importanță. Exproprierea a eliberat pe țărani de plata amendării, a pus capăt cumpărării și vânzării pământului și prin aceasta a făcut imposibilă concentrarea pământului numai în mâinile câtorva și transformarea lui în mijloc de exploatare a țăranilor fără pământ.

Datorită exproprierii, industria mare, Bincile și Statul Sovietic au putut concentra tot sprijinul lor financiar asupra cooperației, ceeace este foarte important, deoarece fiecare sistem socialist, scria Lenin, apare numai cu sprijinul financiar al unei anumite clase.

Statul proletar asigură desvoltarea multilaterală a cooperației până ce ea va cuprinde întreaga populație. In Statul proletar, cooperația este un mijloc puternic pentru desvoltarea socialistă a agriculturii și ajutorarea țăranimii.

Lenin spunea că formele socialiste ale gospodăriei nu pot să apară în mod spontan. Ele pot să apară și să existe numai în urma muncii active și conștiente a maselor muncitoare.

„Creația vie a maselor—iată factorul principal al noului sistem social... Socialismul nu se creează din indicații de sus. Automatismul birocratic, cazon, e străin spiritului său, socialismul viu, creator, reprezintă creația însăși a masselor populare" (Lenin).

Cooperația reprezintă cea mai bună formă de manifestare a inițiativei de massă, a inițiativei țărănime.

Importanța mare a cooperației constă și în faptul că începând cu formele ei cele mai simple, țăranul se obișnuește progresiv cu condcerea obștească a treburilor, învinge prejudecățile sale de mic proprietar, însușindu-și avantagiile economiei socialiste.

Inlăturând elementele capitaliste intermediare și introducând principiul socialist, planificat, în economie, cooperația unește industria naționalizată cu mica gospodărie țărănească și antrenează pe aceasta din urmă în procesul reproducției lărgite.

Prin întregul ei sistem, cooperația pregătește premizele organizatorico-economice și psihologice, pentru transformarea radicală a gospodăriilor țărănești ipe bază socialistă, asigurând astfel complecta rezolvare a contradicțiilor dintre industria socialistă și gospodăria țărănească mică.

In forma ei superioară, (colhoznică), ea creiază baza pentru complecta lichidare a elementelor capitaliste în economia agrară și pentru înlăturarea diferențelor de clasă dintre proletariat și țărănime.

Cooperația asigură trecerea spre orânduirea socialistă, pe calea cea mai simplă și accesibilă țărănimii. Ea face trecerea în mod progresiv, ceeace e foarte important, deoarece țăranul nu este în stare să renunțe, deodată, la mica sa gospodărie. Acest caracter gradat al cooperației este asigurat de formele sale multilaterale

La începutul perioadei de trecere la orânduirea socialistă, rația de consum joacă un rol de seamă fiindcă ea înlătură negustori particulari și speculanți din circulația mărfurilor și prin aceasta întărește rolul conducător al industriei socialiste față de agricultură.

O formă complexă reprezintă cooperația de aprovizionare și desfacere. Ea dă țăranului posibilitatea să achiziționeze în comun și mai ieftin uneltele agricole, să desfacă produsele muncii lui fără mijlocirea dăunătoare a chiaburului, cămătarului și a speculantului. Inzestrând satul cu mașini, semințe, îngrășăminte, ea realizează colaborarea în producție a orașului cu satul.

Cooperația de aprovizionare și desfacere nu reprezintă numai un mijloc de ridicare a nivelului de trai economic și cultural al țăranilor ci este și, în mare măsură, o formă nouă a vieții economice a acestora.

Mișcarea cooperatistă de la sate, reprezintă colaborarea în producție a gospodăriilor țărănești. La începutul desvoltării cooperației de producție în U. R. S. S. s'au format asociații pentru lucrarea în comun a pământului (TOZ). In „TOZ" se unesc loturile de pământ, dar se păstrează încă proprietatea particulară asupra principalelor instrumente și mijloace de producție. Veniturile din TOZ se distribue nu numai după muncă, ci și în funcție de valoarea mijloacelor de producție, predate asociației. O asemenea orânduială dovedește inegalitatea membrilor asociației.

Deaceea, asemenea gospodării colective, de forma TOZ, există numai atunci când massa principală a țăranimii nu este încă pregătită pentru a rupe definitiv cu proprietatea privată asupra mijloacelor de producție și pentru a începe să

Cum se desfăşoară munca cultural-artistică la E. T. A. C. S.

La ETACS, munca pe tărâm cultural s'a soldat cu succese, fapt recunoscut de Confederaţia Generală a Muncii, care i-a acordat premiul I, pe Regională şi premiul III pe ţară.

Preţuită ca o întreprindere cu cea mai bună activitate culturală din oraş, ETACSul s'a străduit să corespundă acestei trepte de preţuire, pe care a urcat-o, propriile sale străduinţi.

Dar dacă ETACSul a atins locul de frunte în acest domeniu, nu s'a dovedit întotdeauna că ştie să obţină noi succese sau să le păstreze pe cele obţinute ce adeseori, mulţumindu-se cu ce a fost câştigat, au contribuit la stagnarea muncii.

Pentru a ne putea da seama de mersul activităţii în prezent, vom căuta să urmărim diferite aspecte.

Biblioteca

La ETACS, există două biblioteci, una a Sindicatului Salariaţilor comunali cu un număr de 1300 cărţi de doctrină şi literatură progresistă, alta a întreprinderii propriu zis, cu peste 4500 cărţi de specialitate, ştiinţă şi tehnică.

Biblioteca Sindicatului salariaţilor comunali nu are bibliotecar, lipsă deosebit de mare.

Biblioteca de specialitate a întreprinderii, e frumos organizată, în rafturi, catalogată şi are o bibliotecară.

Aceasta înseamnă că o bibioteca deşi are cărţi care sunt accesibile marei masse de muncitori, nu e organizată, n'are nici măcar un bibliotecar, pe când biblioteca ştiinţifică şi de tehnică, accesibilă numai specialiştilor, e bine organizate catalogată şi are bibliotecar.

Faptul că în aceiaşi întreprindere există două biblioteci, una organizată şi alta neorganizată, trebuie ca o imediată sarcină, a Secţiei Culturale dela ETACS, să île contopirea acestor biblioteci, ceeace ar face posibilă, consultarea pe scară mai mare şi a cărţilor de ştiinţă.

Numărul volumelor de doctrină şi literatură progresistă e deasemeni mic, faţă de cele de ştiinţă, ceeace ne face să propunem inzestrarea cu noi lucrări, lucruce s'ar putea înfăptui mai ales că un fond pentru bibliotecă, există la ETACS.

Numărul mic de cetitori este deasemeni o problemă care necesită o rezolvare urgentă şi credem că o mai susţinută propagandă, orală şi scrisă precum şi prepentarea anumitor cărţi în cercuri de studii lărgite, ar duce la rezultatele dorite,

Astfel organizată şi utilată noua bibliotecă, rezultată din contopirea celor două, va fi de un real sprijin cetitorilor care se vor înmulţi şi în felul acesta, ea îşi va atinge scopul,

La ETACS se fac o serie de lucrări de amenajare. Nimerit ar fi ca după terminarea lor şi organizarea bibliotecei, să se amenajeze şi o sală de lectură, aceasta contribuind la mărirea masivă a numărului de cetitori, care ar putea petrece timpul liber în sală, consultând cărţi.

Acelaşi lucru se impune şi pentru club, care nu are o încăpere adecvată cerinţelor.

Echipa artistică

pregăteşte o piesă „Un om ambiţios", care se va juca în curând.

Ea a dat un festival în cadrul Arlusului, Duminica trecută, la cinematograful Maxim Gorki, festival bine organizat, care a fost răsplătit din plin de spectatori prin aplauze îndelungate.

Tot Duminică echipa artistică s'a deplasat la Ateneul Tătărăşi unde a dat deasemeni un festival,

Duminica aceasta va pleca la Roman, unee a fost invitată.

ETACS-ul are o echipă de trompete şi tobosari, precum şi o preţuită orchestră de coarde şi muzicuţe, care constitue una din realizările originale ale ETACS-iştilor.

Corul

în ultimul timp a suferit o perioadă de delasare, datorită faptului că unii corişti nu vin la repetiţii.

Totuşi, corul a reuşit să se întrunească în majoritatea lui şi să asiste la festivalul dat de Corul rus de Stat „Piatnitki".

Dela artiştii sovietici, coriştii dela ETACS, au avut de învăţat multe.

Astfel ei au observat punctualitate, prezentarea impecabilă din punct de vedere organizatoric, prin intrările în scenă, disciplina şi ţinuta corectă a corului, care a interpretat cântecele fără dirijor.

Din acest spectacol coriştii au avut de învăţat foarte mult şi ei şi-au luat angajamentul de a-şi depune toate străduinţele pentruca interpretarea cântecelor şi dansurile populare să fie cât mai naturale şi reale.

In prezent echipa artistică şi corul se pregătesc pentru 23 August, cu aceiaşi înfrigurare pe care n'au mai cunoscut-o decât înainte de 1 Mai, dată după care activitatea lor nu a mai fost atât de bine susţinută.

Pregătrile ce se fac ne îndrituesc să credem că activitatea cultural-artistică dela ETACS va cunoaşte în curând acelaş freamăt creator, care a stăpânit-o nu de mult.

A. LOGHIN

Carnet ieşan

3 August 1949

Farmacii de serviciu

Farmacia No. 1 (Beceanu) P. Halet.

Farmacia No. 5 (Irofte) Bd. 30 Dec.

Procuror de serviciu

Mircea Mironescu Fr. Engels 23

Orele de consultaţii în Spitalul Central — Clinici Universitare

Serviciul Triaj, orele 8-12

Policlinici

Policlinica Nr.1 Pasajul Banu

Boli interne 7-19

cinci servicii dela ora 8-19. Chirurgie 8-12, 15-19. ORL 7-9, 17-19, Oftamologie 8-12, 15-19 Pediatrie (Boli copii) 14-18, Stomatologie 8-20, Dermatovenerice 8-12, 15-19, Ginecologie 1-12, 15-19, Radiologie 7-13, 15, 30-9, 30, Cardiologie 8-12, Farmacia 7,30-19,30.

Policlinica Nr. 2 Anastasie Panu

Boli interne patru servicii 7-19) Chirurgie 8-12. ORL 15-18, Oftamologie 15-19, Pediatrie boli de copii) 8-12, Stomatologie 7-19, Dermato- Venerice 8-12, 15-19, Ginecologie 15-19, Farmacia 7-19, Prenatale Luni, Joi, Sâmbătă 14-18, Puericultura Luni, Joi, Sâmbătă 14-18

Policlinica Nr. 3 Tătăraşi

Medicina internă 8-12, 15-19 Stomatologie 8-12, Puericultură Marţi, Miercuri, Vineri 14-18. Prenatale Marţi, Miercuri, Vineri 14-18.

Magazinele cu puncte

distribue: haine gata bărbăteşti, pantaloni, muncitoruI zefir, aţică, fineT pantofi bărbăteşti şi ghete pentru copii, cămăşi, chiloţi bărbăteşti, rochiţe, barchet pantofi pentru copii. fuste, pardesie de damă, rochii, păuză albită, bluze brigadier, ciorapi bărbăteşti, chiloţi de damă şi copii stambă

Biblioteca Centrală

deschisă zilnic între orele 8-13 şi 17-20

SPECTACOLE

Cinematografe

Maxim Gorki „Caut o locuinţă".

Sidoli „Bârlogul lupilor".

Phoenix „Al. Matrasov".

Timpuri Noui, Palmiro Togliati, Sportul sovietic, Noembrie în Suhum.

Muncitori, Meseriaşi, Tehnicieni, Intelectuali, Studenţi, Eleve şi Elevi, vizionaţi filmele Documentare şi Ştiinţifice

S. A. SOVROMFILM

CINEMA TIMPURI NOI

Prezintă astăzi

Un program variat

UN FILM DE LUNG METRAJ

Palmiro Togliati **un an dela atentat**

Sportul sovietic Nr. 4 | 49

NOEMBRIE în SUHUMI

Jurnal U.R.S.S. de Azi Nr. 15

JURNAL „ROMFILM"

INTRAREA GENERALA 15 LEI

Spectacolele încep la ora 3,30 şi rulează încontinuu nefiind spectacole fixe

Cum se pregăteşte tineretul muncitor şi studios din Iaşi, să întâmpine Congresul şi Festivalul dela Budapesta

(Urmare din pag. I-a)

lume, care, în frunte cu Consomolul lui Lenin şi Stalin luptă astăzi alături de lagărul democratic antiimperialist pentru menţinerea păcii, împotriva imperialiştilor aţâţători la război.

Noi, studenţii de aici ca şi cei din întreaga lume, încadraţi fiind în U.I.S. participăm activ la această luptă, luând parte la Festival şi Congres şi manifestându-ne voinţa noastră fermă de a fi propagatorii şi partizanii înflăcăraţi ai păcii.

In cinstea Congresului şi a Festivalului Mondial, eu îmi iau aagajamentul de a pune în practică articolul 12 din Statutul organizaţiei noastre UTM şi anume: să studiez şi să-mi însuşesc învăţătura marxist-leninistă şi să fiu un propagator neobosit al ei în masa tineretului.

In acelaş timp îmi iau angajamentul de a mă pregăti la fel de bine din punct de vedere profesional, conştient fiind de faptul că Republica noastră are nevoie de cadre tinere, bine pregătite atât din punct de vedere profesional cât şi politic.

„Vom fi primii în întreprindere"

Chiriac Petru şi Dărăbăneanu Adolf sunt ucenici la întreprinderile tipografice „Lupta Moldovei". Iată ce ne declară ei:

„In cinstea Congresului şi a Festivalului Mondial al Tineretului, dela Budapesta, noi am hotărât să ne ridicăm nivelul ideologic şi politic, studiind în colectiv ştiinţa marxist-leninistă. Deasemeni ne vom strădui să fim printre primii ucenici din întreprindere, la lucru.

„Vom adânci munca în cele 8 cercuri politice"

Luni a avut loc în localul Liceului de Băeţi No. 1 şedinţa plenară a Sectorului II UTM, la care au participat 60 de tineri din următoarele şcoli: Liceul de Băeţi No. 1, Lic, Clasic, Şcoala Technică Veterinară, Şcoala Profesională, Şcoala Technică Metalurgică, Şcoala Pedagogică, Şcoala de Drumari, Şcoala Technică de Exploatare CFR. După ce s'a prelucrat teza: „Festivalul şi congresul mondial al Tineretului dela Budapesta" s'a votat o moţiune care va fi trimsă Congresului. După terminarea şedinţei plenare am stat de vorbă cu tânărul Leonte Candiano, care ne-a spus:

„Noi, elevii vom sprijini Congresul şi Festivalul Mondial al Tineretului printr'un efort sporit în munca noastră de acumulare de noui şi noui cunoştinţe, aiât de utile pentru calificarea noastră profesională. In cinstea Congresului, noi elevii dela Liceul de Băeţi No. 1 ne luăm angajamentul de a depăşi planul nostru de activitate pe luna în curs şi de a adânci munca cu cele 3 cercuri politice iar eu personal îmi fixez ca angajament sarcina de a lămuri pe toţi tinerii, de a participa la toate manifestaţiile în legătură cu Congresul".

Sportivii îşi iau şi ei angajamente

Şi sportivii oraşului nostru se pregătesc să întâmpine Congresul şi Festivalul Mondial cu realizări concrete.

Iată de pildă pe Mocanu Valeriu din echipa de gimnastică a Provincialei Iaşi, care va participa la finalele Cupei Tineretului Muncitor dela Bucureşti,

„Gimnastica a fost un sport complect neglijat de regimurile burgheze. Astăzi, însă, gimnastica ocupă locul pe care-l merită în ierarhia sporturilor din ţara noastră. In cinstea măreţului eveniment dela Budapesta, îmi iau angajamentul de a mă ocupa, a difuza şi populariza gimnastica în rândurile tineretului muncitor. Pentru aceasta, voiu propune chiar echipei noastre campioane deplasări cât mai dese în fabrici şi uzine, pentru a iniţia pe tinerii uzinici în tainele gimnasticei".

„Muncim cu dragoste să întâmpinăm Congresul şi Festivalul", iată lozinca care fluturâ pe buzele tuturor tinerilor ieşeni.

Pretutindenii, tinerii traduc în faptă lozinca lor. O dovadă vie a ataşamentului tineretului ieşan faţă de Congresul şi Festivalul Mondial dela Budapesta, faţă de lupta popoarelor lumii împotriva imperialismului hrăpăreţ.

Aprozarul local depune străduinţe pentru o bună aprovizionare a massei consumatoare cu fructe şi zarzavat

(Urmare din pag. I a)

a reuşit să facă unele progrese în ceeace priveşte aprovizionarea pieţii la timp şi cu marfă în cantităţi îndestulătoare, mai prezintă încă unele lipsuri ce pot şi trebuesc cât mai curând înlăturate.

Este adevărat că munca de aprovizionare a pieţii cu legume, fructe şi zarzavat este destul de dificilă, întrucât e necesar să se prevadă din timp ce cantităţi de marfă trebuesc aduse, iar prevederea aceasta trebue făcută cât mai exact, pentru ca produsele să nu se aducă în cantităţi prea mari riscându-se astfel alterarea lor şi nici în cantităţi insuficiente, ca să nu ajungă. In acest scop. Aprozarul are sarcina să-şi planifice lucrul în acest sector, să însărcineze neapărat doi sau trei funcţionari care să controleze în permanenţă centrele şi să dispună ca acolo unde eventual se găseşte marfă prea multă, să se mai trimeată la alt centru. Avându-se aşa dar o evidenţă zilnică a produselor la toate centrele se poate face comenzi pentru următoarele două sau trei zile.

Se mai întâmplă cazuri când într'o zi oarecare piaţa este bine îndestulată iar în altă nu este marfă suficientă.

Duminică 31 August cartofii au fost în cantitate foarte mică la unităţile Aprozarului. Cine s'a aflat în piaţe după ora 9 dimineaţă n'a mai găsit acest aliment. Lipsa cartofilor s'a datorat şi faptului că nu s'a prevăzut din timp să se aducă în cantitate suficientă precum şi unei alte cauze: maşina a Aprozarului s'a defectat şi n'a reuşit să aducă cartofii.

Această întâmplare se leagă cu o altă problemă, — deosebit de importată. In afară de produsele ce sosesc cu trenul, Aprozarul nu poate face faţă aprovizionărilor cu o singură maşină. Societatea cheltueşte sumi mari pentru închirierea autovechicolelor. Un funcţionar dela Aprozar a recunoscut că o sumă cheltuită astfel s'ar fi putut procura o maşină proprie. Dar lucrul nu se poate înfăptui din pricina birocratismului dela Centru: nu se aprobă achiziţionarea unei maşini.

Problema preţurilor

Aprozarul local mai are şi ale deficienţe; unele articole se vând încă cu preţ ridicat. Roşiile la Bucureşti costă 12 lei şi la Iaşi 36 lei Kilogramul. Principala sursă de aprovizionare cu roşii a Aprozarului din Iaşi este Bucureştiul,

Socotindu-se cheltuielile de transport, banii ce trebuesc scăzuţi pentru marfa stricată, câştigul,—preţul de vânzare a roşiilor este prea ridicat. Aprozarul nu trebuie să urmărească cu orice preţ câştigul. Preocuparea sa principală trebue să fie aprovizionarea în bune condiţiuni a massei muncitoare.

Aprozarul trebue să se mai îngrije încă ca producătorii cu care s'au făcut contracte să respecte aceste contracte. In acest scop Societatea Comercială de Stat are sarcina să solicite sprijinul secţiei Comerciale a Comitetului Provizoriu al judeţului.

Unii dintre producătorii din Sculent, Unghenî, îşi desfac singuri marfa în pieţele oraşului—şi cum sursa dela aceşti cultivatori va deveni curând cea mai importantă—trebue deluat măsuri ca toate contractele să fie respectate.

Lucrând potrivitunui plan bine chibzuit, urmărind permanent ridicarea nivelului profesional al funcţionarilor, având mereu sprijinul Secţiunilor Comerciale judeţean şi orăşenesc, Aprozarul local va reuşi să-şi îmbunătăţească necontenit munca, spre folosul marei mase consumatoare.

PIERDUT Buletinul Biroului Populaţiei Iaşi, No. 8550 pe numele Itic Fawel Strada Cucu No. 6.

Il declar nul.

Informaţiuni

250 vite de rasă

au fost date pentru îngrăşat fabricei de spirt Podul Neculuţă din Abator.

Ele se vor hrăni cu borhotul şi reziduile dela fabricaţia spirtului, realizându-se astfel importante economii.

Lucrările de amenajare

a interiorului Băncii de Stat R. P. R., Sucursala Iaşi, continuă cu intensitate.

Fondul necesar amenajării cu mobilier modern au sosit şi pentru 1 Septembrie lucrările sunt programate a fi terminate.

Azi premieră la Cinema „MAXIM GORK"

INŞTIINŢARE

Miercuri 3 August ora 18 la sediul Filialei ARLUS, str. Păcurari 2, va avea loc plenara cu responsabilii de subfiliale şi cercuri din oraşul şi judeţul Iaşi. Toţi responsabilii sunt invitaţi pe ace stă cale a fi prezenţi la ora indicată.

Comitetul Filialei

GRĂDINA şi SALA Cinematografului „SIDOLI"

Prezintă astăzi

O mare premieră Cehoslovacă

„Bârlogul lupilor"

cu IOSEF BUDSCHI, MAGDA HUSACOVA şi MARTA CERNICHA

Complectare Jurnal Romfilm

S. A. SOVROMFILM

Cinema PHOENIX

prezintă astăzi

O producţie a studioului Soiuzdetfilm

Alexandru Matrosov

Având în fruntea distribuţiei pe

A. DIKII, A. IGNATIEV, O. IAKOV, F. RANENSKAIA, C. DENISOVA şi L. ERSOVA

COMPLECTARE JURNAL

lucreze în artel, în mod socialist şi atunci când Statul nu poate încă să înzestreze satul cu un număr îndestulător de tractoare şi alte maşini agricole moderne complicate.

Forma cea mai de seamă a concentrării producţiei ţărăneşti este artelul agricol (colhoz). Artelul este o gospodărie socialistă. Aci toate mijloacele principale şi instrumentale de producţie sunt socializate. Nu sunt socializate numai loturile individuale ale ţăranilor din jurul caselor ci şi locuinţele, o parte din vitele de lapte, vite frunte, păsări de curte, etc.

In U. R. S. S. artelul agricol se bazează pe pământul care aparţine Statului şi care se dă artelului în folosinţă veşnică. Alături de uneltele în producţie, în artel se folosesc tractoarele, combinele şi alte maşini agricole noui case aparţin satului. Aceste mijloace de producţie se folosesc, în artel, pe baza contractului cu Intreprinderile de Stat,—staţiunile de maşini şi tractoare (S M T).

In colhoz nu e loc pentru exploatare. Unica regulă de distribuire vine principiul socialist: „Dela fiecare după capacităţile sale, fiecărula după muncă".

Colhozul reprezintă o gospodărie mare, mecanizată, care deschide pespective noui pentru creşterea forţelor de producţie ale muncii agricole şi pentru îmbunătăţirea, pe această bază, a situaţiei materiale ale ţărănimii. Numai în gospodăria colectivă pot fi folosite realizările cele mai noui ale ştiinţei şi agrotechnicei şi se pot evidenţia calităţile personale ale ţăranului muncitor. Deaceea, Stalin a spus că drumul larg al desvoltării socialiste a satului, îl constitue planul cooperativ al lui Lenin, care cuprinde toate formele cooperaţiei agricole, dela cele inferioare (de aprovizionare şi desfacere) până la cele superioare (de producţie şi colhoznică).

Duşmanii construcţiei socialiste în URSS au încercat să o ună cooperaţiei colhozurile. Aceasta reprezintă o falsificare conştientă a planului cooperativ al lui Lenin, deoarece e clar că formele primare ale cooperaţiei — cea de consum, de aprovizionare şi desfacere— nu reprezintă decât etapele spre cooperaţia superioară de producţie. Numai astfel cooperaţia aduce victoria socialismului la sate". A opune colhozurile cooperaţiei — spune tov. Stalin — înseamnă a-ţi bate joc de leninism şi a-ţi semna propria ta ignoranţă".

Oamenii muncii din ţările democraţiei populare se convinge, acum, de superioritatea cooperaţiei, care reprezintă unicul mijloc de a duce pe ţărani spre socialism şi de a grăbi dezvoltarea întregei economii naţionale şi pentru creşterea, pe această bază, a nivelului material şi cultural al poporului dela sate.

FESTIVAL dat de muncitori la ţară

Echipa artistică şi orchestra fabricei „Ţesătura" a dat un frumos festival artistic în comuna Sineşti cu ocazia alegerii unei conduceri a cooperativei.

Populaţia muncitoare din sat a făcut o călduroasă primire muncitorilor ieşeni.

Corespondent

ULTIMELE ŞTIRI

Muncitorii şantierului C.A.M. Vioara cheamă pe toţi muncitorii constructori, tehnicieni şi ingineri la întrecere

— Angajamentele luate —

BUCUREŞTI 3 (Agerpress). Muncitorii constructori, tehnicieni şi ingineri de pe şantierele de construcţii, conştienţi că organizarea întrecerilor socialiste pe şantierele de construcţii este un factor hotărâtor pentru lichidarea rămânerii în urmă, pentru grăbirea terminării construcţiilor şi pentru îndeplinirea sarcinilor planului de stat în ramura construcţiilor, noi muncitorii de pe şantierul C. A. M. Vioara, răspunzând chemării muncitorilor dela uzinele „Vulcan", dela schela petroliferă Muntenia-Câmpina şi dela fabrica „Şanţierul Roşu" Braşov am pornit cu toţii în întrecere socialistă, luându-ne ca angajament terminarea programului de lucru pe luna August până la 23 August.

Ne luăm angajamentul să complectăm şi să terminăm cofrajul, montarea ferului şi terminarea betonului pe o suprafaţă de 2200 m. p., să terminăm construcţia celor 11 camere de fermentare, inclusiv izolaţia din vată de sticlă.

Deasemenea ne angajăm să ridicăm productivitatea muncii cu 20 la sută faţă de luna trecută, să lichidăm absenţele nemotivate şi întârzierele să reducem cantităţile admise ca pierdere să executăm lucrările conform prevederilor caetelor de sarcini şi normelor pentru construcţii.

Totodată facem apel la toţi muncitorii de pe şantierele de construcţii din ţară pentru a da un puternic avânt întrecerii socialiste.

Să luptăm cu toate forţele noastre pentru a construi cu un ceas mai devreme întreprinderile fabricile şi uzinele de care are nevoie ţara noastră.

Sub conducerea PMR, la luptă pentru îndeplinirea şi depăşirea planului de stat.

Importante comunicări

pentru candidaţii la catedrele din învăţământul mediu

BUCUREŞTI 3 (Agerpress) Ministrul Învăţământului Public comunică:

1. Cei care au depus cereri de intrare în învăţământul mediu şi care pe baza comunicatului Ministerului Învăţământului Public, publicat în Scânteia, trebue să depună o probă de specialitate şi o vor susţine în zilele de 3 şi 4 Septembrie în capitala de judeţ la şcolile desemnate de secţia de învăţământ al Comitetului Provizoriu.

Probele de specialitate constau dintr'o probă scrisă şi una orală.

Candidaţii pentru catedrele de fizico-chimice şi ştiinţele naturii, pentru clasele V—VI sau VIII—XI vor depune şi o probă de laborator.

Programa examenelor este următoarea:

Pentru clasa I—IV, materiile prevăzute în „Îndrumătorul învăţătorului". Pentru clasele V—VII, la catedra de ştiinţele naturale, fizico-chimice, ceeace este prevăzut în programa şcolară pentru clasele V—VII 1948-1949 la aceste obiecte.

Pentru clasele VIII—XI, la catedra de ştiinţele naturii, la catedra de fizico-chimice şi la cea de matematici, ceeace este prevăzut în programa şcolară respectivă pentru anul 1948—1949.

Lupta dintre monopolurile anglo-americane pentru acaparărea materiilor prime şi a pieţelor de desfacere se intensifică

Criza economică ascute şi mai mult contradicţiile dintre Anglia şi Statele Unite

MOSCOVA 3 (Agerpress). — Tass transmite:

Ziarul Krasni Flot publică un articol intitulat „Lupta dintre englezi şi americani pentru materii prime strategice" în care arată că monopoliştii americani nu pot admite ca imperialismul englez, foarte slăbit în urma războiului, să mai stăpânească încă regiuni importante din punct de vedere strategic. Monopoliştii americani, profitând de pe urma situaţiei economice din Anglia, se infiltrează în zona lirei sterline.

Această ciocnire între Statele Unite şi Anglia se manifestă în deosebi în ce priveşte materiile prime strategice. Zăcăminte importante de materii prime strategice se află în regiunile ce aparţin Angliei.

Spre sfârşitul războiului, scrie ziarul, s'a putut constata că raportul de forţe între Statele Uunite şi Anglia în ce priveşte materiile prime strategice, este în favoarea monopolurilor americane.

Această luptă s'a intensificat mult după război, monopolurile americane acaparând bogate zăcăminte de cositor şi cupru şi întinse plantaţii de caucIuc, pătrunzând chiar în regiunile de sub influenţă engleză, ca de exemplu în Malaia, Birmania, Siam, Indonezia şi ameninţând poziţiile Angliei din Africa. Nu este întâmplător faptul că trupele olandeze au început războiul lor criminal în Indonezia debarcând în insulele Zanka şi Biliton, unde se află cele mai bogate zăcăminte de cositor. Monopoliştii americani acordă un deosebit interes cuprului din Rodezia de Nord.

Iminenta criză economică scrie ziarul în încheere, ascute şi mai mult contradicţiile dintre Anglia şi Statele Unite şi intensifică lupta dintre monopoluri pentru pieţe de desfacere şi surse de materii prime.

*

CAIRO 3 (Agerpress). — TASS transmite că persoane bine informate asupra situaţiei din ţările arabe subliniază că guvernul britanic duce o activitate intensă în vederea stăvilirii expansiunii americane atât din punct de vedere politic cât şi economic în aceste ţări.

Informaţii primite din Aden arată că imperialiştii englezi fac eforturi disperate pentru a-şi întări poziţiile lor în Yemen şi pentru a împiedica Yemenul de influenţa imperialiştilor americani.

Marea Britanie cere Yemenului să permită întărirea forţelor militare britanice staţionate în regiunea strâmtorii Bab El Mandeb şi să acorde concesiuni societăţilor petrolifere britanice. Pe baza acestor condiţii Marea Britanie este gata să încheie un tratat comercial pe termen lung cu Yemenul.

Champion a declarat că Anglia va livra echipament militar Yemenului, cu condiţia ca armata yemenistă să fie instruită de „experţii militari britanici".

Potrivit ştirilor apărute în presă, guvernul Yemenului a lăsat să se înţeleagă că nu poate accepta toate aceste condiţiuni. In urma acestui fapt Marea Britanie exercită presiuni financiare asupra Yemenului.

Masele populare din Anglia protestează cu energie împotriva crimelor comise de monarho-fasciştii greci

LONDRA 3 (Agerpres) — După cum anunţă TASS, comentând condamnarea la moarte a 36 democraţi greci printre care şi 13 femei, de către tribunalul militar monarho-fascist din Volos, Daily Worker scrie că guvernul dela Atena este încurajat de ospitalitatea acordată aşa numitei delegaţii „parlamentare" greceşti de către guvernul laburist englez.

Această delegaţie a vizitat Anglia săptămâna trecută.

In timp ce fruntaşii laburişti acordă un sprijin oficial călăilor poporului grec, masele largi populare din Anglia continuă să protesteze cu energie împotriva atrocităţilor comise de monarho-fasciştii greci.

Organizaţia din Hayes a sindicatului muncitorilor din industria electrică a adoptat o rezoluţie în care sprijină eforturile guvernului democrat provizoriu grec în vederea încetării războiului civil din Grecia.

In această rezoluţie, care a fost trimisă şi lui Bevin, se cere retragerea trupelor britanice din Grecia şi se subliniază că poporul grec are dreptul să-şi aleagă guvernul, fără amestecul unor puteri străine.

Comitetul pentru apărarea păcii din Tyneside a trimis o telegramă lui Trygve Lie, secretarul general al ONU, cerându-i să salveze pe sindicaliştii greci condamnaţi la moarte pe baza unor acuzaţii neîntemeiate.

Proteste similare au fost trimise lui Bevin şi ambasadei din Londra a guvernului din Atena de către organizaţiile partidului Comunist din Hampshire şi Dorset.

Hotărîrile guvernului democrat grec privind desbaterea problemei greceşti la O. N. U. şi situaţia refugiaţilor în Iugoslavia

GREGIA LIBERĂ 3 (Agerpress) „Elias Press" transmite următorul comunicat al guvernului democrat provizoriu al Greciei Libere.

La 31 Iulie a avut loc o şedinţă ordinară a Consiliului de Miniştri al guvernului democrat provizoriu, în cadrul căreia au fost luate în discuţie următoarele chestiuni:

1. Adunarea Generală ONU şi problema greacă, raportor Mitsos Paptsalidis, preşedintele Consiliului de Miniştri.

2. Situaţia militară. Raportor Mitsos Vlandas ministru de Război.

3. Situaţia refugiaţilor şi a copiilor aflaţi în Iugoslavia. Raportor Pashalis Mitrofski.

4. Chestiuni curente.

In vederea viitoarea sesiuni a Adunării Generale O. N.U., guvernul democrat provizoriu consideră necesar întărirea acţiunii de lămurire în rândurile opiniei publice din întreaga lume, pentru sprijinirea cauzei încetării războiului civil în Grecia şi hotărăşte:

a) Să adreseze un mesagiu Adunării Generale O.N.N.

b) Să tipărească un document în care să pună faţă în faţă politica de continuare a vărsării de sânge a regimului monarho-fascist şi a stăpânilor săi, cu politica de împăciuire a guvernului democrat provizoriu.

c) Să ceară trimiterea unei delegaţii Adunării Generale ONU., compusă din: Petros Russos, ministrul Afacerilor Externe, Mitsos Papadhimitriu, ministrul Agriculturii precum şi Poshalis Mitrofski ministrul Aprovizionării.

Guvernul democrat provizoriu după ce a luat în discuţie situaţia refugiaţilor şi a copiilor greci aflaţi în Iugoslavia, precum şi atitudinea inadmisibilă a guvernului Iugoslav care împiedică aceşti copii să se înapoieze în ţara lor, a luat hotărîrea să trimită guvernului Iugoslav un energic protest.

Data examenelor din sesiunea de toamnă la şcolile elementare, medii şi în învăţământul superior

BUCUREŞTI 3 (Agerpres). Ministerul Învăţământului Public comunică următoarele în legătură cu examenele din sesiunea de toamnă:

Examenele de corijenţă pentru clasele VII-a la şcolile elementare, a XI-a la licee şi anul IV la seminariile pedagogice şi technice medii vor avea loc în ziua de 29 August 1949, iar pentru clasele a V-a şi a VI la şcolile elementare, clasele a VIII,a IX-a şi a X la licee şi anul I, II, III, la şcolile pedagogice şi technice medii, vor avea loc în zilele de 1 şi 2 Septemhrie 1949.

Examenele de admitere pentru clasa VIII-a la licee anul I la şcolile pedagogice şi technice medii, vor avea loc în zilele de 30-31 August şi 1 Septembrie a.c.

Examenele de absolvire pentru clasele a VII şi a XI-a şi pentru anul IV la şcolile pedagogice şi technice medii vor avea loc în zilele de 30-31 August şi 1 Septembrie 1949.

Examenele particulare pentru clasele a VII-a şi a XI-a, ca şi anul IV la şcolile pedagogice şi tehnice medii vor avea avea loc între 22 şi 29 August 1949.

Inainte de începerea examenului, candidaţii vor fi supuşi unei vizite medicale.

Examenele particulare pentru toate celelalte clase vor avea loc între 5 Septembrie şi 13 Septembrie 1949.

Elevi particulari vor trece examenele de admitere pentru clasa VIII-a la licee, respectiv anul I la şcolile pedagogice şi technice medii, precum şi examenele de absolvire a clasei a XI-a la liceu, respetiv anul IV la şcolile pedagogice şi medii technice, în aceleaşi zile şi cu aceleaşi comisii ca şi elevii care au urmat la curs.

In învăţământul superior

Examenele de admitere în instituţiile de învăţământ superior vor avea loc între 5 şi 14 Septembrie.

Examenele de sfârşit de an în învăţământul superior se vor ţine în modul următor: dela 1-3 Septembrie presesiune (restanţe din anul precedent); dela 1-17 Septembrie restul examenelor anului în curs.

Examenele se vor organiza astfel ca fiecare student să dea maximum un examen pe zi.

Cei ce au dat examene în presesiune vor fi programaţi în serille de examene de fine de an între 4-17 Septembrie.

Pentru întreg învăţământul sunt valabile normele de examinare stabilite în sesiunea Iunie.

Import de autovehicule din U. R. S. S. şi Cehoslovacia

Administraţia pentru Transporturi cu Autovehicule R. A.T.A. a importat din U.R.S.S. şi Cehoslovacia un mare număr de autovehicule.

Din Uniunea Sovietică s'a importat un număr de camioane de tipul cel mai recent „I.A.Z.", având o capacitate de 7 tone, iar din Cehoslovacia un număr de autocamioane „Skoda" şi „Praga" R.N.D.

In afară de acest stoc, urmează să intre în ţară peste câteva zile, un mare număr de autocamioane „Zis" 150 de 4 tone, importate din Uniunea Sovietică, precum şi un număr apreciabil de remorci, tot din U.R.S.S.

— Industria Republicii Socialiste Sovietice, Adzerbaidjan, a îndeplinit planul pe cel de al doilea trimestru al anului 1949 cu 101 la sută.

Planul celor mai importante ramuri industriale, a fost îndeplinit.

Deschiderea cursurilor de instructori sanitar

Discursul tov. Dr. V. Mârza, ministrul Sănătăţii

BUCURESTI 3 (Agerpress) Luni după amiază a avut loc la spitalul de stat nr. 303 inaugurarea cursurilor de instructori de educaţie sanitară, iniţiate de Ministerul Sănătăţii.

Au fost de faţă tov. dr. Vasile Mârza, ministrul Sănătăţii şi reprezentanţi ai organizaţiilor U.F.D.R., Crucea Roşie, Uniunea sindicatelor sanitare şi U.T.M., care colaborează pentru desvoltarea acţiunii întreprinse.

Tov. dr. Vasile Mârza ministrul Sănătăţii a arătat că educaţia sanitară este o acţiune de masă şi ea trebue făcută cu sprijinul organizaţiilor de masă. Vorbitorul a dat ca exemplu acţiunea întreprinsă de Ministerul Sănătăţii pentru combaterea malariei, arătând că numărul bolnavilor care în trecut era de 600.000 a scăzut la jumătate.

O asemenea campanie a fost întreprinsă şi împotriva gusei. In programul de lucru al Ministerului Sănătăţii pe anul 1949 s'au prevăzut deasemenea 6 milioane de injecţii preventive contra tuberculozei, febrei tifoide, paratifosului, etc.

Tov. dr. Mârza a vorbit apoi despre importanţa acţiunii preventive sanitare în masse îndemnând participanţii la cursuri să lupte cu devotament împotriva ignoranţei şi a greutăţilor întâmpinate, urându-le spor la lucru.

Au luat apoi cuvântul în numele UFDR, Crucii Roşii din RPR, Uniunii Sindicatelor Sanitare şi UTM, delegaţi care au asigurat pe viitorii instructori sanitari de tot concursul organizaţiilor ce le reprezintă.

Cursurile au început Marţi la ora 9 dimineaţa.

Impunerea ţesăturilor de mătase vegetală

BUCUREŞTI 3 (Agerpress) In legătură cu regimul de taxare al ţesăturilor şi împletiturilor de mătase vegetală, Ministerul Finanţelor a aprobat cu începere dela 1 Iulie 1949, ca ţesăturile şi împletiturile de mătase vegetală artificială să suporte o singură fiscalitate adică aceia a ţesăturilor, deci o cotă unică de 56 la sută plus taxa proporţională pentru confecţiuni, fără a se mai face distincţie de grosimea firelor.

Populaţia din Chicago protestează împotriva maltratărilor negrilor

NEW YORK 3 (Agerpres) Congresul american pentru drepturile civile semnalează 3 cazuri de maltratare săvârşite în estul New Yorkului împotriva unor negri şi a unor cetăţeni originari din Porto Rico, Congresul american pentru apărarea drepturilor civile a organizat pichete la care au participat peste 300 negrii şi albi, care au demonstrat în faţa primăriei din Chicago în semn de protest împotriva atitudinii nepăsătoare a primarului, faţă de crimele săvârşite împotriva negrilor.

Deschiderea cursurilor seriei a II-a I. C. D.

După terminarea cursurilor primei serii de membri ai corpului didactic care au urmat şcoala I.C.D. din Iaşi, în ziua de 5 August vor începe în acelaş local şi în aceeaşi condiţii cursurile pentru cei înscrişi în seria II.

ULTIMA ORA

Armata populară chineză continuă înaintarea

PEKING 2 (Agerpres).— După cum transmite Agenţia China Nouă, unităţile armatei populare care a eliberat Ciangteh continuă înaintarea spre sud-vest şi sud-est urmărind deaproape unităţile Kuomintangului în retragere.

In regiunea centrală a provinciei Kiangsi, coloanele armatei populare care a eliberat localitatea Taiho, înaintează spre sud în direcţia Hanceu.

Pe de altă parte, forţele populare se pregătesc să treacă fluviul Yangtze la Patung pentru a ajunge la şoseaua ce duce spre Ciungking, fosta capitală a lui Ciang Kai Shek în timpul războiului cu Japonia.

* * *

In China centrală presiunea forţelor armatelor populare continuă să se exercite asupra importantului centru industrial Ciang-Sha, capitala provinciei Hunan. Se aşteaptă ca oraşul Ciang-Sha, care este complect încercuit, să înceteze în curând rezistenţa.

* * *

CANTON 3 (Agerpress).— S'a anunţat Marţi seara că unităţile Armatei Populare Chineze, după ce au depăşit oraşul Ciang-Cia, au tăiat calea ferată Hankau-Canton în mai multe puncte şi înaintează rapid spre Canton.

BIBLIOTECA UNIVERSITĂȚII -IAȘI

ANUL 41 Nr. 875

ABONAMENTE

Lei 360 ... 3 luni
„ 5.000 întreprinderi, autorități pe un an

Atelierele tipografice AȘI Str. ȘTEFAN CEL MARE 50-52

4 Pagini 4 Lei

OPINIA

ZIAR POPULAR COTIDIAN

Vineri 5 August 1949

Redacția IAȘI, STR. ȘTEFAN cel MARE Nr. 2
Administrația IAȘI, STR. CUZA VODA Nr. 50

TELEFOANE:
Redacția Nr. 1209, „ 1210
Administrația „ 2042
Serv. de noapte „ 1617

A INCEPUT SECERIȘUL în județ

Rezultate din primele zile. Pregătiri în vederea treierișului. Măsuri pentru selectarea semințelor

În Județul Iași, printr'o muncă intensă și bine organizată, în primele zile de seceriș s'au obținut următoarele rezultate:

Grâu secerat	1601	ha.
Secară —	24	ha.
Orz —	429	„
Ovăz —	14	„
Total seceriș păioase	2.068	ha.

În vederea treierișului s'au repartizat deasemeni în județ mașinele și specialiștii necesari. Pentru a se asigura bunul mers al treierișului au fost repartizate pentru județul Iași batoze din alte părți ale țării. Batozele programate au și sosit și ele au fost repartizate pe comune și gospodării agricole de stat.

Pentru ca în anul viitor să se poată obține o recoltă și mai bună, în gara locală a sosit azi dimineață dela Ministerul Agriculturii din București o mașină ultramodernă de selectare a semințelor.

În cadrul reconstrucției Iașului

Cooperativa de producție „Reconstrucția Populară" îndeplinește un rol de seamă

Realizări în opera de refacere a orașului și județului

În cadrul operei de reconstrucție a Iașului, — Cooperativa locală „Reconstrucția Populară" îndeplinește un rol de seamă.

Având astăzi un număr de 251 asociați (care reprezintă 27 meserii) înglobând un număr efectiv de circa 300 meseriași, Cooperativa de producție „Reconstrucția Populară" reușește în bună măsură să facă față sarcinilor ce-i stau în față.

În 1948, la fondarea Cooperativei, felul de a se conduce și de a lucra a acestei unități cooperatiste era încă străbătut de o mentalitate mic—burgheză.

Potrivit liniei juste trasate de Partid și Guvern în ceeace privește reorganizarea Cooperației, „Reconstrucția Populară" a făcut o serioasă cotitură în munca ei.

În Ianuarie 1949, când s'a schimbat conducerea acestei instituții, s'a pornit la treabă potrivit unui plan chibzuit, sănătos.

Întrucât în acel timp nu era campanie efectivă de lucru, membrii Cooperativei au întocmit un program care avea menirea să pregătească temeinic campania de muncă.

„Reconstrucția Populară" a reușit să ducă la bun sfârșit angajamentele sale.

Fabrica de teracotă din comuna Holboca a fost reamenajată, utilajul, în cea mai mare parte uzat, a fost reîmprospătat și a fost procurat și utilaj nou.

Astăzi Cooperativa posedă 2 camioane de transportat materialul, un tractor, 2 betoniere, 100 vagonete, 2000 metri linie Decauville, scule suficiente, un atelier de tâmplărie, un atelier de fierărie.

Având sprijinul Județenei Partidului și al Consiliului Sindical, Cooperativa a început să aibă legături din ce în ce mai numeroase cu instituțiile și întreprinderile locale dela care a obținut lucrări însemnate.

Un exemplu este concludent: deși la construcția Băncii de Stat sunt angajate două societăți mari de construcție, o parte din lucrări sunt îndeplinite și de Cooperativa Reconstrucția Populară.

Cooperativa a primit lucrări însemnate și din partea Societăților comerciale de Stat Iașul, Ciocanul și Moldova—alimentară.

Numai pentru această din urmă instituție se execută în prezent amenajarea a șapte centre de desfacere în cuprinsul orașului.

Comitetele Provizorii ale orașului și județului au înțeles deasemeni să sprijine unica Cooperativă locală de producție în ramura reconstrucției. Astfel pentru Comitetul Provizoriu orășenesc Cooperativa lucrează în prezent la repararea școlilor elementare și medii iar pentru Comitetul Provizoriu Județean lucrează la construirea dispensariilor din com. Românești și Coarnele Caprii.

Deși Cooperativa își întocmește în genere zilnic planul de lucru, ea are un aparat administrativ foarte restrâns în raport cu personalul direct productiv (ceeace constitue în adevăr un exemplu), cazurile de birocratism sunt rare, instituția printr'o gospodărie chibzuită a reușit să aibă în ultimul timp un contact mai strâns cu terenul pentruca distribuirea acestui aliment să se facă în condiții mai bune.

Se poate afirma că și calitatea cărnii vândute la ghișeele de desfacere este mai bună astăzi decât aceea care a fost acum câteva luni și acest lucru poate fi constatat de fiecare, cu ușurință.

Cantinele muncitorești, creșele, spitalele au fost îndestulate la timp și în cantitate suficientă cu carne, fapt deosebit de important.

Un nou lot de elevi ieșeni a plecat în colonii de vară

— Ieri seara a părăsit orașul un nou grup de elevi dela școlile ieșene plecând în colonii.

Astfel au plecat 80 eleve dela școala tehnică de administrație Economică de fete la Fundul Moldovei. Elevele au asigurată hrana și locuința pentru trei săptămâni, fondul necesar în acest scop fiind pus la dispoziție de Ministerul Comerțului și Alimentației.

Control sanitar la magazinele alimentare locale

Secțiunea sanitară de pe lângă Comitetul Provizoriu al orașului a început de câteva zile un control sever pe teren pentru a constata cum se aplică la magazinele alimentare Ordonanța privitoare la higiena localurilor.

Acolo unde s'a constatat că localurile nu întrunesc condițiunile de higienă (murdărie, galantare descoperite, vânzători fără halate) s'au aplicat amenzi pe loc.

Controlul organelor Secției Sanitare la magazinele alimentare va continua.

Distribuirea cărnii la gheretele Comcarului

Comcarul, societate comercială de Stat care se îngrijește de buna aprovizionare a salariaților ieșeni cu carne a menținut în ultimul timp un contact mai strâns cu terenul pentruca distribuirea acestui aliment să se facă în condiții mai bune.

Se poate afirma că și calitatea cărnii vândute la ghișeele de desfacere este mai bună astăzi decât aceea care a fost acum câteva luni și acest lucru poate fi constatat de fiecare, cu ușurință.

Cantinele muncitorești, creșele, spitalele au fost îndestulate la timp și în cantitate suficientă cu carne, fapt deosebit de important.

Am avea de făcut unele constatări în ceeace privește asigurarea unei bune higiene la gheretele din oraș.

Este drept că s'au luat măsuri ca transportul cărnii dela Abator să se facă în cursul nopții astfel ca numai puține ore să treacă dela tăierea vitelor până la distribuire.

La unele gherete din Piața Sf. Spiridon s'au reparat instalațiile de apă, toți vânzătorii au primit câte două halate albe.

Și totuși vânzarea cărnii la gheretele din localitate mai lasă mult de dorit din punct de vedere higienic, condițiile de curățenie a localurilor și a vânzătorilor trebuesc mult îmbunătățite.

Chiar la controalele sumare făcute, s'a constatat că ghereta Nr. 12 din cartierul C. I. Parhon, în Piața Hotel, ghereta Nr. 9 și în Piața Sf. Spiridon, ghereta Nr. 7, se află într'o stare de necurățenie evidentă.

Conducerea Comcarului nu trebue să aștepte sancțiunile Secției Sanitare a orașului și să treacă deîndată la luarea de măsuri, pentru remedierea acestei stări de lucruri.

Deasemeni, ar trebui intensificate și controalele pe teren în ceeace privește modul just cum se distribue carnea, să se urmărească îndeaproape felul cum își fac datoria măcelarii.

Preferințe și părtiniri mai există din partea distribuitorilor la multe centre de desfacere însă direcția Societății nu cunoaște îndeaproape toate

Z. S.

Continuare în pag. 3-a

La un club al pionerilor

Activitate rodnică și distractivă în timpul vacanței. Cercuri de studii, excursii, șah pregătiri pentru întâmpinarea lui 23 August

Am anunțat la vreme că în orașul nostru funcționează în timpul vacanței, în afară de cluburile elevilor mai mari, de peste 14 ani, și cluburi de pionieri.

Parte din activitatea acestora s'a oglindit în gazeta noastră.

Astăzi, după ce a trecut aproape o lună dela deschiderea cluburilor, am intrat să cunoaștem mai de-aproape felul cum se desfășoară programul la clubul pionerilor dela școala pedagogică de fete Nr. 2, să luăm contact cu atmosfera de acolo și cu realizările tinerilor purtători ai cravatelor roșii.

Cercuri de studii

Suntem conduși de un instructor dela U. T. M. care face parte din conducerea clubului și care are grijă să ne dea toate lămuririle cerute. Vedem sala de festivități frumos ornamentată de către pionieri, și cu o arătoasă gazetă de perete: „Gazeta pionerului" unde găsim articole scrise chiar de pionieri, despre diferite probleme la ordinea zilei. Nu prea sunt tratate însă chestiuni în strânsă legătură cu viața pionerilor chiar din acest club.

In afară de această sală unde elevii se distrează și se instruesc în grup, cântând, spunând poezii, mai aflăm de cercurile de studii.

Stând de vorbă cu câțiva pionieri care s'au strâns în jurul nostru. Căutăm să vedem cum privesc ei aceste cercuri.

— Cum, învățați și în timpul vacanței?

— S gur. Da ce, dacă-i vacanță nu vedem, nu auzim, nu privim în jurul nostru, se oprește timpul în loc? — răspunde vioiu un băețaș de vreo 11 ani.

— Păi da, ne lămurește un altul, în vacanță ne odihnim, citim, facem sport, învățăm lucruri folositoare, bineînțeles, fără să avem lecții de aici până aici, și fără să ni se pună note.

Aflăm astfel că pionerii din acest club au cerc literar unde s'a accentuat asupra familiarizării cu literatura sovietică. Un pioner a citit și făcut un referat despre „Tânăra Gardă" alții

RADU NAUM

(Continuare în pag. 3-a)

In cinstea lui 23 August

Muncitorii dela „Textila Roșie" vor îndeplini planul pe Iulie și August, până în această zi

Întrecere cu fabrica „Elena Pavel" din București

Ne mai despart mai puțin de trei săptămâni până la 23 August 1949—zi în care întreg poporul muncitor din țara noastră serbează 5 ani dela marele act al eliberării noastre de către victorioasa Armată Sovietică, și cu cât ne apropiem de această dată, oamenii muncii de pe tot cuprinsul Republicei Populare Române se pregătesc mai temeinic să cinstească această măreață zi prin noui și noui realizări pe frontul producției, prin depășiri continui de norme, pentru realizarea și depășirea Planului de Stat.

Un meeting fulger în fabrică

Suntem astăzi deabia în 4 August și totuși muncitorii dela „Textila Roșie" nu au decât un singur gând, un singur țel: să întâmpine măreața zi de 23 August prin noui victorii în muncă.

Pentru realizarea acestui țel, Marți 2 August a avut loc în incinta fabricii un meeting fulger la care au participat toți muncitorii, tehnicienii și funcționarii. Cu acest prilej a luat cuvântul tov. Cazacu, secretarul organizației de Partid, care a arătat însemnătatea zilei de 23 August pentru clasa muncitoare din țara noastră, îndemnându-i pe muncitori să sporească eforturile lor în producție, pentru ca această zi să-i găsească cu noui realizări. Zeci și zeci de muncitori și-au luat angajamentul de a îndeplini planul pe Iulie și August, până la 23 August.

A doua zi în fabrică, nu puteai discuta cu nici un muncitor. Toți erau preocupați, unii la filatură, unii la țesătorie, alții la lustruitul sfoarei, să găsească metodele cele mai bune pentru a lucra cât mai bine, pentru ridicarea productivității muncii și pentru sporirea producției.

„In cinstea lui 23 August vom lucra la 2 poleri"

Cu mare greutate am reușit să intrăm în vorbă cu câțiva dintre muncitori.

Rață Petru, dela secția lustruit sfoară, care a fost primul pe secție în cel de-al doilea trimestru al Planului de Stat ne spune:

„In cinstea lui 23 August mi-am luat angajamentul să îndeplinesc norma pentru Iulie și August, până la 23 ale lunii August. Pentru aceasta—, nu voiu pierde nici un minut, iar dimineața voiu veni cu câteva minute mai de vreme, pentru a-mi aranja mașina. De o lună de zile sunt în întrecere cu Gherasim Dumitru, din aceeași secție pentru a lucra la 2 poleri. Numai în felul acesta voiu

I. ȘTIRU

Continuare în pag. 3-a

Județeana U. T. M. a organizat

CERCURI DE MEDITAȚII pentru tinerii ce urmează a studia în Institute și Universități

În vederea pregătirii absolvenților școlilor medii, pentru admiterea în învățământul superior, Județeana U.T.M. Iași, organizează cercuri de meditații la care vor preda profesori din învățământul mediu și superior.

Doritorii se pot prezenta la Sectorul 4 studenți U.T.M. începând de astăzi până în ziua de 6 August.

După această dată nu se mai primesc înscrieri, cercurile urmând a se deschide imediat.

NOTE

Igiena la cantine

Secția Sanitară a Comitetului Provizoriu al orașului a pornit pe teren spre a constata starea de igienă din piețe și magazinele alimentare, aplicând, acolo unde e cazul, sancțiunile prevăzute de ordonanțele în vigoare. Credem că, deasemenea, secțiunii sanitare îi revine și sarcina de a inspecta condițiile de igienă din cantinele unde iau masa salariații, condiții care lasă de dorit. Astfel la unele cantine s'au reclamat responsabililor în repetate rânduri cazuri când s'au găsit muște în mâncare. Credem că mai ales acum, în timpul verii, când alimentele sunt supuse alterării și pericolul răspândirii a numeroase boli ale căror agenți sunt muștele este mărit, medicii întreprinderilor trebue să aibă mai multă grijă pentru a verifica cât mai des condițiile de igienă din cantinele respective.

Iar Secțiunii Sanitare a orașului îi revine sarcina de a exercita un riguros control al activității medicilor de întreprinderi și în acest domeniu.

Aceasta spre a se evita în viitor nemulțumiri din partea salariaților și spre a înlătura totodată sursele de răspândire a bolilor.

Serviciul la farmacii

Mai persistă și astăzi la unii salariați dela farmaciile orașului vechea atitudine în ceeace privește servitul clienților.

Astfel la fosta farmacie Adace, un salariat preferă să servească mai întâi o cunoștință a sa, nesocotind ordinea prezentării rețetelor.

Obiceiul de a servi după preferințe, trebue îndepărtat pentru totdeauna și respectul față de timpul cetățenilor trebue să fie o preocupare de frunte în activitatea salariaților dela farmaciile orașului.

Clica lui Tito lovește mișelește în Grecia democratică populară *)

NIKOS ZAHARIADIS

Secretar General al Partidului Comunist Grec

Orice locuitor din Grecia știe foarte bine că țara ajutorul fățiș și multilateral al imperialiștilor englezi și americani, monarho-fascismul nu s'ar fi putut menține nici câteva luni.

Principalele noastre greutăți se datoresc faptului că imperialismul anglo-american se înverșunează să se mențină în Grecia; această țară reprezintă pentru el o poziție strategică extrem de importantă, pe care încearcă s'o transforme într'un important cap de pod împotriva țărilor de democrație populară și a Uniunii Sovietice.

Sunt de notorietate publică, de pildă, vechile planuri ale lui Churchill în această privință. Dar anul trecut, în urma înfrângerii militare suferită de monarho-fasciști în regiunea Gramos-Vitsi, cât și în urma eșecului planurilor lor strategice pentru 1948, pozițiile imperialismului străin în Grecia au fost subminate.

Mișcarea revoluționară populară și armata democrată și-au lărgit și întărit pozițiile în Peloponez, Rumelia, Tessalia, pe insulele Samos și Ebeea.

Regimul monarho-fascist a fost pus într'o situație critică. In rapoartele lor, generalii Papagos, Vendris, Zakalotos și alții recunoșteau deschis că moralul armatei este sdruncinat.

Au fost executați sute de soldați și ofițeri. Insuși regele Paul a fost nevoit să vorbească despre o criză morală în sânul armatei. Situația economică a clicii de la Atena era grea, criza politică submina tot mai mult bazele monarho-fascismului. Atât peste hotare, cât și în interiorul țării, oameni care nu puteau fi socotiți nici pe departe prieteni ai noștri au început să-și dea seama că singura ieșire pentru reacționari o constitue rezolvarea pașnică a tuturor problemelor și încheierea unui acord.

Trădarea clicii lui Tito s'a produs tocmai în clipa în care criza monarho-fascismului atinsese punctul ei culminant. Trădarea lui Tito a creat noi și serioase greutăți pentru mișcarea noastră democrată populară, dar fiind că această trădare a întărit hotărîrea imperialiștilor anglo-americani de a se menține cu orice preț în Grecia, tocmai pentru a putea folosi pe deplin clica lui Tito și a-și extinde baza de atac în Balcani.

In acelaș timp, trecerea clicii lui Tito în lagărul imperialismului a ridicat moralul scăzut al monarho-fascismului.

De pe vremea primei ocupații, mișcarea democrată populară din țara noastră nu a avut un dușman mai mârșav și mai perfid decât clica lui Tito.

Șovinismul mare-sârb al clicii lui Tito s'a manifestat față de mișcarea de rezis-

(Continuare în pag. 2-a)

*) Articol apărut în „Pentru pace trainică, pentru democrație populară".

Friederich Engels

La 5 August se împlinesc cincizeci şi patru de ani dela moartea lui Friederich Engels, cel mai preţios şi mai intim colaborator al lui Karl Marx. „Manifestul Partidului Comunist", unul din documentele de bază ale marxismului a fost scris de acesta în colaborare cu Friederich Engels.

Prietenia şi colaborarea dintre aceşti doi mari giganţi ai gândirii umane a fost strânsă, iar modestia aceluia care în „Anti-Dühring" a sintetizat şi generalizat toate cuceririle ştiinţei până în vremea sa, este cunoscută.

Prieteni intimi, tovarăşi în lupta pentru eliberarea clasei muncitoare, Marx şi Engels, fondatorii socialismului ştiinţific, ne oferă exemplul cel mai străluit de colaborare frăţească dar principială.

In prefaţa pe care o scrie la 1 Mai 1890 pentru o nouă ediţie germană a „Manifestului Partidului Comunist", Engels spune:

„Dar că înfrăţirea pe tărâmul a proletarilor tuturor ţărilor, pe care ea a întemeiat-o, trăeşte încă şi trăeşte încă mai puternic decât oricând, pentru aceasta nu există o mărturie mai bună decât chiar ziua de azi. Căci astăzi, când scriu aceste rânduri, proletariatul din Europa şi America îşi trece în revistă forţele de luptă mobilizate pentru prima oară, mobilizate ca o *singură* armată, sub un *singur* steag şi pentru un *singur* ţel imediat".

. . . . . .

„Dacă ar fi încă Marx lângă mine, să vadă aceasta cu ochii săi!"

Orice victorie a clasei muncitoare, Fr. Engels o simte ca o victorie a lor, fiindcă ei au înarmat proletariatul cu o teorie ştiinţifică, care demonstrează inevitabilitatea răsturnării orânduirii burgheze şi construirii societăţii fără exploatare.

Aportul lui Engels la răspândirea şi facilitarea înţelegerii lucrărilor lui Karl Marx este considerabil. Trebue să amintim pentru aceasta că el a publicat a treia şi a patra ediţie a volumului întâi din „Capitalul" şi a tipărit volumele II şi III din această lucrare, că el a însoţit de o prefaţă şi de importante note traducerea în germană a „Mizeriei Filosofiei", că în „Scrisorile" sale către Conrad Schmidt, primul profesor de economie marxistă la o universitate burgheză, el a comentat şi explicat pe larg doctrina pe care împreună cu Marx a elaborat-o.

Engels a accentuat astfel influenţii reciproce, a interdependenţei dintre factorul material şi cel ideologic, a lămurit o serie de probleme privind transformarea socialismului dintr'o utopie într'o ştiinţă, într'o „algebră a Revoluţiei", a arătat importanţa metodei materialismului dialectic în ştiinţe, a combătut orice tendinţă spre idealism şi metafizică.

Cărţile sale „Origina Familiei, Proprietăţii private şi a Statului" (1888), Domnul Eugen Dühring revoluţionează ştiinţa (1878), Ludwig Feuerbach şi sfârşitul filosofiei clasice germane (1888). Dialectica naturii, traduse în milioane de exemplare, în toate ţările, constitue şi astăzi un îndreptar sigur în complexul de probleme pe care le desbat, un model de cercetare partinică în ştiinţe şi filosofie, arme ascuţite în mâna clasei muncitoare pentru eliberarea ei, împotriva tuturor teoriilor fabricate în laboratoarele burgheze, teorii neştiinţifice, mincinoase, false. Munca depusă de Engels pentru constituirea primei Internaţionale, pentru organizarea şi educarea proletariatului internaţional a fost imensă.

Ar fi suficient pentru aceasta să amintim că Engels, atunci când mişcarea socialistă din ţara noastră a început a se înjgheba şi a lua avânt, şi-a exprimat dorinţa de a învăţa românește, pentru ca în felul acesta să ne fie de mai mare folos.

Nimeni nu acordă astăzi vreo importanţă, nimeni nu pomeneşte măcar numele acelora pe care Engels i-a combătut. Dar Engels este astăzi alături de Marx, şi de continuatorii lui, Lenin şi Stalin, învăţă tot omul întregii omeniri progresiste, este astăzi—după 54 de ani dela moartea sa, mai viu, mai actual ca oricând.

Este viu pentru muncitorii subjugaţi încă de capital, viu, pentru muncitorii liberi care construesc socialismul, viu, pentru oamenii sovietici care au pornit la clădirea comunismului.

Căci toţi îi studiază opera şi aplică în lupta lor, în practică, preţioasele sale învăţăminte. Engels este viu pentru toţi oamenii autentici de ştiinţă pentru toţi acei care văd în filosofie un mijloc de schimbare, de transformare a umanităţii. Este viu, fiindcă—după prietenul său Karl Marx — „Engels a fost cel mai minunat învăţat şi dascăl al proletariatului contemporan" (Lenin).

Învăţătura lui Marx şi Engels—continuată şi desvoltată în noile condiţii ale imperialismului de Lenin şi Stalin este îndreptarul şi călăuza tuturor oamenilor muncii conştienţi.

In cinstea Congresului dela Budapesta

Tinerii muncitori doboară normele

Tinerii ţărani muncitori organizează echipe pentru strângerea recoltei şi organizarea muncii voluntare

Congresul F. M. T. D. dela Budapesta care va avea loc în luna aceasta, va dovedi întregei omeniri voinţa de pace de nestrămutat a tineretului din lumea întreagă.

De zidul ridicat de piepturile lor tinereşti se vor sfărâma frunţile negustătorilor de sânge şi a speculanţilor de carne de tun. Tineretul ieşan se pregăteşte pentru Congres muncind cu râvnă pentru împlinirea şi depăşirea primului nostru Plan de Stat, plan al păcii şi bunei stări.

Muncitorii dela Nicolina

Teodorescu Traian a depăşit norma cu 42 la sută, Chiriac C. cu 42 la sută, Ciubotaru Ştefan cu 37 la sută, Leonte Ioan cu 34 la sută, Gârdea Corneliu cu 29 la sută.

Deşi au plecat patru tovarăşi de ai lor în concediu, tinerii muncitori au reuşit ca prin munca lor organizată nu numai să menţie aceiaşi normă, dar au şi depăşit-o.

La Fabrica 23 August tinerii turnători, au chemat la întrecere pe tinerii dela secţia montaj.

Deşi montajul a depăşit norma cu 61 la sută turnătoria a câştigat întrecerea cu 69 la sută.

La Depou, tânărul fochist Rogojină Mihai a făcut o economie de 26,192 tone de cărbuni, Grădinaru C., 21,8 tone, Păscărescu Vasile 20 tone, Sirechie Alex, 19 tone de combustibil.

La C. A. M. tânăra Z haria Aurelia, lucrează în contul lunei Noembrie reuşind ca până în prezent să realizeze 33 la sută din norma acestei luni.

Burlacu Florica tot dela C.A.M. a realizat până acum 6 la sută din norma pe Noembrie.

In timp ce mii de tineri muncitori şi-au întărit eforturile în muncă în cinstea Congresului dela Budapesta, tinerii ţărani muncitori de pe ogoare, dela Gospodării Agricole de Stat, au pornit cu entuziasm să strângă recolta şi să ridice viaţa satelor.

Tinerii ţărani muncitori prestează muncă voluntară şi organizează întreceri pentru strângerea recoltei

43 de tineri utemişti dela Gropniţa au lucrat în cinstea Congresului 5400 ore de muncă voluntară, pentru terminarea îndiguirii unui lac; 60 de tineri dela Erbiceni au prestat un număr de 5000 ore de muncă voluntară, în care timp au reparat şoseaua Erbiceni-Spinoasa La Mălăeşti, tinerii constituiţi în cinci echipe, au lucrat cu schimbul zile în şir pentru repararea a cinci podeţe şi patru fântâni.

La Şipote, tinerii au muncit voluntar pentru repararea unei clădiri destinată căminului cultural, iar la ferma „9 Mai" dela Hâlceni, tinerii au construit şi amenajat o baie pentru salariaţii fermei.

In Plasa Podu-Iloaei, la o nouă Gospodării Agricole de Stat, s'au format treizeci de brigăzi cu nouăzeci de tineri, care au pornit la întrecere în muncă.

Brigada din Păuşeşti a întrecut brigăzile din Totoieşti şi Hoiseşti cu 25 la sută.

Brigăzile din Hoiseşti au depăşit brigăzile din Totoieşti cu 13 la sută.

In satul Cârpiţi tinerii au prestat 1116 ore muncă voluntară, lucrând pentru îndiguirea malului Prutului, ferind astfel satul de revărsările apelor.

In scurt timp peste 80 de tineri, au ridicat la Tg. Frumos un grajd comunal urmând exemplul tinerilor din Tomeşti care au ridicat şi ei un grajd comunal, în 1920 ore de muncă voluntară.

In Plasa Copou, tinerii au prăşit 2 ha. de porumb prăşit I-a şi a II-a, au reparat două podeţe şi 400 metri de şosea.

La Aroneanu, tinerii au secerat 1 ha. şi jumătate de grâu şi au înveliţat casa lui Ştefan Pandeleanu, distrusă de foc.

Preocupaţi de a ajuta campania de colectare a fierului, tinerii din Comarna au colectat 4000 kg. fier vechi.

La Goruni tinerii au reparat casa unei văduve.

O trecere sumară în revistă a realizărilor tinerilor dela sate şi a tinerilor din ateliere ne dovedeşte cu câtă dragoste ei îşi întăresc eforturile şi îşi organizează munca pentru noi realizări închinate Congresului F.M.T.D. dela Budapesta.

A. LOGHIN

Din ţările cu democraţie populară

Cooperativele de consum, un important factor în economia planificată a Poloniei

Cooperativele de consum şi-au început activitatea în ziua de 1 Iulie 1948, în noua lor formă de organizare, devenind astfel unul din elementele construirii socialismului în Polonia.

Centrala cooperativelor de consum „Spolem" şi-a început activitatea, în urma unificării cooperativelor mici şi izolate, astfel încât numărul secţiilor cooperatiste s'a redus la 436, în loc de 1708, câte au fost la început. Reţeaua de magazine şi depozitare a sporit neîncetat. La 1 Ianuarie 1949, au existat 8400 magazine pentru vânzarea cu amănuntul, la 1 Aprilie 1949, numărul lor a ajuns la 9250, iar la 1 Iulie 1949, numărul magazinelor de vânzare cu amănuntul a sporit la 10.130.

Planul prevede că la sfârşitul anului 1949, numărul cooperativelor va trebui să ajungă la 10.624.

In planul de activitate al Centralei Cooperativelor s'a prevăzut, între altele, deschiderea a 660 brutării, 39 o restaurante, 378 mezelării. S'a mai prevăzut înfiinţarea a 68 fabrici noi, din care: 25 pentru fabricarea oţetului, 13 pentru macaroane, 9 pentru bomboane şi şocolată, 6 pentru articole de menaj şi alte 15 fabrici.

Construirea unui nou centru industrial în Albania în cadrul planului Bienal

In cadrul planului bienal, se acordă o atenţie deosebită desvoltării exploatării subsolului bogat în petrol dela Patos. Prin sporirea producţiei de petrol din acest sector, conform planului bienal în cursul viitorilor ani va creşte numărul locuinţelor muncitorilor, precum şi edificiile necesare activităţi economice, culturale şi sociale a Albaniei. La Patos, se va construi un nou oraş industrial modern, utilat cu toate serviciile necesare, pentru muncitori, tehnicieni şi toţi acei ce vor realiza planul bienal şi alte planuri de producţie.

Potrivit prevederilor planului, vor fi construite la Patos locuinţe pentru 900 familii şi 400 muncitori fără familie, în care vor locui peste 4000 persoane. Noul oraş de la Patos va avea un cinematograf, cluburi, bibliotecă, o clădire a Organizaţiei de Tineret, a Sindicatelor.

Recolta grâului ameliorat în Ungaria

In Ungaria, terminându-se aproape în toată ţara secerişul, s'a comparat recolta grâului obşnuit cu cea a grâului ameliorat.

Rezultatul este că grâul ameliorat a avut o recoltă de 14,1 quintale pe jugăr, faţă de 12,4 quintale, reprezentând cifra celei mai bune recolte de grâu obşnuit.

SPORT

Ieri au început la Iaşi concursurile pentru obţinerea „Insignei de Polisportiv"

O educaţie fizică a întregului popor muncitor nu se poate realiza decât într'o ţară unde s'a clădit o nouă societate, în care exploatarea omului de către om este desfiinţată, o ţară unde s'a construit socialismul sau acolo unde e pe cale de a fi construit.

Partidul Muncitoresc Român, forţa conducătoare în Republica Populară Română, în lupta dusă zi cu zi pentru înfăptuirea socialismului, acordă o importanţă deosebită şi educaţiei fizice, pentru a forma un om nou, a face din el un luptător activ pentru socialism.

„Insigna de Polisportiv", trebue socotită aşadar ca o fază de pregătire a tânărului sportiv, stimulându-l în activitatea sa şi dându-i prilejul de a se afirma în munca sportivă.

Insigna de Polisportiv este deci un început de transformare a competiţiilor sportive din prezent, prin probe organizate anual, într'un complex de probe sportive, după sistemul sovietic, menite a desvolta cât mai mult îndemânarea, priceperea şi curajul.

Ce este „Insigna de Polisportiv"

Obţinerea acestei insigne este condiţionată de realizarea unor performanţe minimale (standarduri) anumite, a trei ramuri de sport: Atletism, Tir şi Nataţie.

Pentru atletism se impune efectuarea la alegere a trei probe; câte una din grupa alergărilor, grupa săriturilor şi grupa aruncărilor. Pentru tir, executarea unei trageri dela 50 m. Pentru nataţie, o probă de înot în orice stil.

*

Pentru examenul teoretic, aspirantul la Insigna de Polisportiv va trebui să răspundă satisfăcător la 3 întrebări, cari îi se vor pune de către o Comisie ce va funcţiona pe lângă fiecare locală O.S.P.

Concurenţii se împart după vârstă — în 4 categorii şi anume:

Femei

Cat. I-a: 15-17 ani
Cat. II-a: 18-25 ani
Cat. III-a: 26-32 ani
Cat. IV-a: dela 33 ani în sus.

Bărbaţi

Cat. I-a: 15-17 ani
Cat. II-a: 18-30 ani
Cat. III-a: 31-40 ani
Cat. IV-a: dela 41 ani în sus.

Insigna de Polisportiv are două grade: Insigna de Bronz (care impune norme de trecere mai uşoare) şi Insigna de Aur (care impune norme de trecere mai grele).

*

Spre a putea participa la concursurile pentru insignă, concurentul trebuie să posede un „Carnet de aspirant la Insigna de Polisportiv".

Acest carnet se poate obţine prin intermediul organizaţiilor de masă, dela localele sau Judeţenele O.S.P. respective.

*

Vizita medicală prealabilă este o obligatorie şi eliminatorie. Ea se va face de fiecare organizaţie de masă pentru concurenţii săi, la locul de muncă (din întreprinderi, şcoli, regimente), de către medicii respectivi sau de comisiile medicale ale Judeţenelor O. S. P., în *mod gratuit*.

*

Concurenţii care au reuşit să atingă standardurile, îndeplinind condiţiile prevăzute de regulament au dreptul să primească insigna şi brevetul ei, fără de care insigna nu poate fi purtată.

*

Eri după amează au început la Parcul Suortiv „23 August" primele concursuri pentru obţinerea „Insignei de Polisportiv". Vom reveni cu rezultate şi comentarii.

Intrebările la care trebuie să răspundă sportivii aspiranţi la „Insigna de Polisportiv"

I. despre Uniunea Tineretului Muncitor

a) Ce este Uniunea Tineretului Muncitor? (Rolul şi sarcinile ei).

b) Ce trebuie să caracterizeze pe un tânăr U.T.M-ist?

c) Despre rolul de conducere al Partidului asupra tineretului,

d) Cum trebuie să contribuie tinerii U.T.M-işti la întărirea şi desvoltarea mişcării sportive din Republica Populară Română.

II. Despre Constituţia R.P.R.

a) Ce fel de caracter are Constituţia R.P.R.?

b) Care sunt drepturile acordate cetăţenilor de Constituţia R.P.R.?

c) Comparaţie între Constituţia Republicei Populare Române şi Constituţia din trecut.

III. Despre Sportul în R.P.R.

a) Sarcinile mişcării noastre sportive

b) Care era situaţia în trecut a sportului nostru şi ce s'a realizat în acest domeniu sub regimul nostru democratic?

c) Care este rolul Insignei de Polisportiv?

CLICA LUI TITO

Loveşte mişeleşte în Grecia democratică populară

(Urmare din pag. 1-a)

ienţă din Grecia încă din 1943, când conducerea Partidului Comunist din Iugoslavia a declarat că poporul din Macedonia-Egee nu-şi va putea dobândi libertatea decât în cadrul Iugoslaviei. Urma de aici că principala datorie a tuturor patrioţilor macedoneni ar fi lupta împotriva Partidului Comunist Grec şi împotriva E.A.M-ului pe de o parte, şi colaborarea cu agenţii lui Tito, pe de altă parte.

Şi tocmai aceasta este directiva urmată din acea clipă de Tempo (Vuhmanovici), împuternicitul lui Tito în Macedonia-Egee.

Aceeaşi directivă era urmată de agentul său principal Gotce şi o urmează astăzi banda Gotce-Keramidjiev.

In decursul acestor ani, clica lui Tito a trimis în rândurile Partidului Comunist Grec şi în rândurile E.A.M-ului mii de agenţi, a căror sarcină era să submineze Partidul Comunist Grec şi să spargă unitatea mişcării de eliberare naţională. Putem constata că reacţiunea greacă şi imperialismul anglo-american nu şi-ar fi putut găsi un aliat mai bun decât clica lui Tito.

Merită să cităm aici un amănunt care este în această privinţă foarte caracteristic: în Octombrie 1944, când englezii au debarcat în Grecia, Tempo, care conducea campania de provocări împotriva Partidului Comunist Grec, a declarat comuniştilor din Macedonia-Egee că l-a cerut lui Tito două divizii cu scopul de a ocupa Salonicul.

Aceasta s'a întâmplat încă înainte de evenimentele din Decembrie; Englezii nu erau siguri că vor reuşi să se menţină în Grecia, ei preferau ca Salonicul să fie ocupat de Tito şi să nu în apă pe mâinile E.L.A.S-ului. Şi deaceea Englezii lansau armament cu paraşutele pe aerodromul din Hrupista, de unde era apoi expediat la Vapsori agenţilor lui Tito—Tempo, Gotce şi Pos—pentru a fi folosit împotriva E.L.A.S.-ului.

Încă în perioada ocupaţiei hitleriste, Gotce şi Pos au format grupe de Macedoneni şi au colaborat cu Tempo.

Se poate considera drept un lucru cert că, mai târziu, englezul Evans, fostul reprezentant al misiunii militare engleze în Macedonia, a insistat în mod deosebit să fie extinsă reţeaua acestor grupe cu ajutorul cărora Gotce, Pios şi Keramidjiev îşi desfăşurau activitatea lor scizionistă împotriva mişcării de eliberare din Grecia.

In Decembrie 1944, Tito, care visa să smulgă Salonicul din corpul Greciei democrate populare, n'a întreprins nimic, în ciuda tuturor declaraţiilor sale anterioare, pentru a ne veni în ajutor în lupta noastră împotriva Englezilor.

El n'a făcut decât să înteţească, în primul rând în sânul populaţiei din Macedonia-Egee, campania sa de calomnii împotriva Partidului Comunist Grec.

Tito a organizat o emigrare de masă a Macedonenilor în Iugoslavia. In felul acesta, el a lipsit, pe de o parte, Macedonia-Egee de populaţia macedoneană, lucru la care de altfel monarho-fasciştii greci tindeau mult, în dorinţa lor de a schimba compoziţia etnică a Macedoniei Egee. Pe de altă parte, titoiştii caută să recruteze agenţi din rândurile acestor bejenari, pe care îi trimit în Grecia, după o pregătire prealabilă, cu scopul de a acţiona împotriva Partidului Comunist Grec, împotriva E. A. M-ului şi împotriva mişcării revoluţionare populare din ţara noastră.

Partidul Comunist Grec şi Mişcarea Revoluţionară din Grecia se află cel puţin din 1943 între două focuri: pe de o parte, imperialiştii străini şi monarho-fasciştii, pe de altă parte clica lui Tito cu organul ei executiv, banda Gotce - Keramidjiev, care a avut şi mai are şi acum la dispoziţie în Macedonia-Egee sute de agenţi ai serviciului de spionaj iugoslav. In 1944, ascultând de ordinul dat din Scoplje, Gotce a trecut cu detaşamentul său pe teritoriul Iugoslaviei. In prezent statul-major al lui Gotce şi Keramidjiev, se află la Scoplje.

Comitetul Central al Partidului Comunist Grec s'a adresat la timpul său în repetate rânduri Comitetului Central al Partidului Comunist din Iugoslavia, demascând cu documente concrete şi incontestabile acţiunile contrarevoluţionare ale acestor agenţi şi cerând ca activitatea lor să fie curmată, Comitetul Central al Partidului Comunist din Iugoslavia n'a făcut absolut nimic pentru a pune capăt acestei activităţi provocatoare.

Astăzi este dovedit în mod incontestabil faptul că Hristos Vlahos, care în 1947 l'a omorît la Salonic pe Ianis Zevgos, membru în Biroul Politic al C. C. al Partidului Comunist Grec, a fost un agent al serviciului de spionaj iugoslav şi a primit instrucţiuni din Scoplje. El a sosit la Salonic din ordinul serviciului de spionaj iugoslav, s'a pus la dispoziţia generalului Zervas, agent al Intelligence Service-ului, şi apoi l-a omorît pe Zevgos. Cinci ofiţeri monarho-fascişti prizonieri, călăi ai poporului, au evadat cu ajutorul agenţilor lui Rankovici dintr'un lagăr de prizonieri şi s'au ascuns în Iugoslavia. Comitetul Central al Partidului Comunist din Iugoslavia a declarat că nu ştie absolut nimic despre acest lucru.

(Va urma)

INFORMAȚIUNI

Cursuri pentru reîmprospătarea și menținerea capacității profesionale a salariaților CFR

In urma experienței căpătată din activitatea primelor luni de funcționare a cursurilor de tip A. B. și C. pentru reîmprospătarea și completarea periodică a cunoștințelor profesionale și menținerea capacității profesionale a salariaților la nivelul desvoltă li tehnice, a metodelor noui de lucru, Direcțiunea Educației Profesionale CFR va întocmi un nou plan pentru continuarea lor în viitor.

Drepturi bănești acordate salariaților CFR care au copii bolnavi

In urma dispozițiilor Consiliului General al Asigurărilor Sociale de Stat, s'au stabilit drepturile bănești ce urmează a se acorda salariaților C.F.R., mame, pe timpul concediului obținut de acesta pentru îngrijirea copilului bolnav.

Salariata mamă, are dreptul pe toată durata concediului obținut pentru îngrijirea copilului bolnav la 80 la sută din ajutorul bănesc ce i s'ar cuveni în cazul când s'ar găsi în concediu de boală.

Pentru acordarea ajutorului bănesc de 80 la sută se ține seama de următoarele:

a) copilul bolnav să fie în vârstă de cel mult 2 ani

b) dacă salariata nu are alt membru de familie care să poată îngriji copilul

c) dacă prezența mamei lângă copilul bolnav este absolut necesară

d) dacă salariata are vechimea prevăzută de statut.

Biblioteca Centrală

este deschisă în perioada 1 August—1 Septembrie, numai dimineața între orele 8—13, când cetitorii pot consulta cărțile în sălile de lectură.

Inventarierea cărților

a început la Biblioteca Centrală.

In tot timpul acestei lucrări împrumuturile acasă au fost sistate, urmând a fi reluate după 1 Septembrie 1949.

Carnet ieșan

4 August 1949

Farmacii de serviciu

Farmacia Nr. 3 (Răteanu) C. Vodă.

Farmacia Nr. 6 (Aurora) C. Negri 15.

Procuror de serviciu

Mircea Mironescu
Fr. Engels 23

Orele de consultații în Spitalul Central — Clinici Universitare

Serviciul Trial, orele 8-12

Policlinici

Policlinica Nr. 1 Pasajul Banu

Boli interne 7-19

cinci servicii dela ora 8-19. Chirurgie 8-12, 15-19. ORL 7-9. 17-19, Oftamologie 8-12,15-19 Pediatrie (Boli copii) 14-18, Stomatologie 8-20, Dermatovenerice 8-12,15-19, Ginecologie 8-12, 15-19, Radiologie 7-13,15,30-9,30, Cardiologie 8-12, Farmacia 7,30-19,30.

Policlinica Nr. 2 Anastasie Panu

Boli interne patru servicii 7-19) Chirurgie 8-12. ORL 15-18, Oftamologie 15-19, Pediatrie boli de copii) 8-12, Stomatologie 7-19, Dermato-Venerice 8-12, 15-19, Ginecologie 15-19, Farmacia 7-19, Prenatale Luni, Joi, Sâmbătă 14-18, Puericultura Luni, Joi, Sâmbătă 14-18

Policlinica Nr. 3 Tatarași

Medicina internă 8-12, 15-19 Stomatologie 8-12, Puericultură Marți, Miercuri, Vineri 14-18.

Prenatale Marți, Miercuri, Vineri 14-18.

Magazinele cu puncte

distribue: haine gata bărbătești, pantaloni, muncitorul zefir, atiche, finet pantofi bărbătești și ghete pen, iru copii, cămăși, chiloți bărbătești, rochițe, barchet pantofi pentru copii. fuste, pardesie de damă, rochii, păuză albită, bluze brigadier, ciorapi bărbătești, chiloți de damă și copii stambă

Biblioteca Centrală

deschisă zilnic între orele 8-13 și 17-20

SPECTACOLE

Cinematografe

Maxim Gorki „Caut o locuință".

Sidoli „Bârlogul lupilor".

Phoenix „Al. Matrasov".

Timpuri Noui, Palmiro Togliati, Sportul sovietic, Noembrie în Suhum.

Nocturna de volei de Sâmbătă

Sâmbătă 30 Iulie a avut loc pe terenul Sindicatului Textil o nocturnă de volei, organizată în cinstea echipei naționale de lupte a Bulgariei.

Gruparea organizatoare a oferit echipei câștigătoare a turneului nocturn o plachetă intitulată: *„prin sport la înfrățirea popoarelor"*.

S'au înregistrat următoarele rezultate:

C. S. Textil — C. S. Arte Grafice: 2-1.

C.S.U.—C.S Armata: 2-0.

C.S.U. — C.S. Textil: 2-0.

In urma acestor rezultate, Cupa „Prin sport la înfrățirea popoarelor" a fost câștigată de Clubul Sportiv Universitar.

Organizarea nocturnei a fost ireproșabilă, jocurile au fost însă de factură mediocră.

„REGIONALA IAȘI"

Loto Săptămânal

Tragerea din 1 August

au fost extrase din urnă următoarele numere:

2 1 17 68 73 62 15

Suma de Lei 536.130

a fost câștigată de 13 buletine revenindu-le câte Lei **41.240**

Muncitori, Meseriași, Tehnicieni, Intelectuali, Studenți, Eleve și Elevi, vizionați filmele Documentare și Științifice

S. A. SOVROMFILM

CINEMA TIMPURI NOI

Prezintă astăzi

Un program variat

UN FILM DE LUNG METRAJ

Palmiro Togliati **un an dela atentat**

Sportul sovietic Nr. 4 | 49

NOEMBRIE în SUHUMI

Jurnal U.R.S.S. de Azi Nr. 15

JURNAL „ROMFILM"

INTRAREA GENERALA 15 LEI

Spectacolele încep la ora 3,30 și rulează încontinuu nefiind spectacole fixe

În cinstea lui 23 August

Muncitorii dela „Textila Roșie"

vor îndeplini planul pe Iulie și August, până în această zi

(Urmare din pag. 1-a)

poiea să realizez zilnic peste 98 kg. stoară 2D".

Asiton Florica ne spune: „Pe luna Iulie am întrecut norma cu 84 la sută și am luat 3250 lei peste salarul de bază. In cinstea lui 23 August mă voiu strădui să depășesc cu sută la sută norma.

Intre timp se amestecă în vorbă și utemista Potur Maria:

Din codașă, fruntașă în producție

„Și eu am luat 2771 lei peste salarul de bază. Deși în trecut eram în urmă cu producția, prin muncă susținută am reușit să depășesc norma—lucru care mi-a adus cei 2771 lei în plus iar acum mă pregătesc pentru 23 August să realizez o nouă depășire de normă".

Despre aceleș lucru ne-a vorbit și Marin Maria, care ne-a arătat că pentru a realiza o mărire a producției, eliminarea timpilor morți joacă un rol foarte important.

„Înainte schimbam un laps în 15 minute. Astăzi însă, am reușit să-l schimb numai în 5 minute".

Întrecere cu fabrica „Elena Pavel" din București

La 29 Iulie, muncitorii fabricei „Textila Roșie" au fost provocați la întrecere de muncitorii fabricei „Elena Pavel" din București.

Intrecerea este fixată pentru trimestrele III și IV ale Planului de Stat, adică până la 31 Decembrie, prima etapă urmând a se termina la 1 Septembrie. Intrecerea are, printre altele, următoarele obiective:

Depășirea Planului, ridicarea calității mărfurilor, reducerea deșeurilor, înlăturarea absențelor nemotivate, etc.

Intrecerea cu fabrica „Elena Pavel" coincide cu eforturile muncitorilor pentru întâmpinarea lui „23 August" și pentru acest lucru, aceștia și-au luat următoarele angajamente:

— Să depășească Planul cu 10 la sută la filatură și sforărie și cu 12 la sută la țesătură.

— Să reducă deșeurile la țesătură dela 6 la sută la 5,4 la sută, iar la filatură de la 3 la sută la 2,7 la sută.

— Să reducă prețul de cost la filatură și sforărie cu 4 la sută iar la țesătură cu 5 la sută.

Amenajarea unui parc de odihnă

Tot în cinstea lui 23 August, muncitorii dela „Textila Roșie" vor amenaja un parc de odihnă, în imediata apropiere a fabricii.

Parcul va fi plantat cu flori și dotat cu bănci suficiente.

Cooperativa de producție „Reconstrucția Populară" îndeplinește un rol de seamă

(Urmare din pag. 1 o)

timele două luni un beneficiu de aproximativ 700 mii lei,—mai sunt unele lipsuri.

Pentru lucrările obținute în ultima vreme nu s'a cerut din timp programarea materialelor,— ceeace va avea drept consecință că unele lucrări vor întârzia.

Deabia în ultima vreme s'a dus o muncă de lămurire mai temeinică printre meseriași ca ei să se întrajutoreze, atunci când este cazul, pentruca muncind în colectiv să ajungă a face normele stabilite de Ministerul Construcțiilor.

*

In ceeace privește preocuparea pentru ridicarea nivelului cultural și ideologic a asociaților s'a făcut încă prea puțin. In afară de biblioteca (destul de săracă) dela fabrica de cărămizi Holboca, nu s'au organizat altele. Este necesară înființarea unei biblioteci bine înzestrate la sediul Cooperativei, din strada Ștefan cel Mare.

Iar conducerea Cooperativei are sarcina ca—primind orice sugestie sănătoasă—să organizeze măcar odată pe săptămână deocamdată, ședințe în care să se desbată probleme profesionale și probleme culturale sau ideologice.

Desigur că această Cooperativă care a dat dovadă că știe să-și planifice munca, nu va neglija în viitor preocupările de ordin profesional, cultural și ideologic, — preocupări cărora trebuie să li se acorde deasemeni atenție deosebită.

Distribuirea cărnii la gheretele Comcarului

Urmare din pag. 1-a)

aceste fapte și se mulțumește de cele mai multe ori să aștepte reclamațiile scrise ale cetățenilor.

Procedând astfel, nu se va reuși niciodată să se taie răul din rădăcină.

Comcarul aprovizionează și fabrica de mezeluri din localitate, subprodusele în schimb au fost și mai sunt și astăzi folosite în mod nerațional.

Ele ar putea servi la fabricarea unor mezeluri mai ieftine ca cele ce se vând astăzi pe piață și preparate în condiții bune ar putea să satisfacă din abundență și din punct de vedere calitativ, necesitățile locale.

Comcarul a făcut unele demersuri în această direcție și proiectul de a se pune în funcție încă un atelier de mezeluri trebue susținut și dus la îndeplinire.

S'ar face astfel încă un pas pentru o aprovizionare mai bună a Iașului cu carne.

La un club al pionerilor

(Urmare din pag. 1 a)

deasemenea, despre alte cărți. Există încă și un cerc de științe fizico-naturale unde cele mai abstracte în aparență probleme de matematici au fost reluate sub forme atractive, cu material intuitiv, pornindu-se dela lucruri familiare, obișnuite. Tot așa are o activitate frumoasă cercul de istorie-geografie. Multe noțiuni care în timpul anului au părut poate greoaie, s'au precizat, s'au âmurit, pionerii învățându-se să discute, să adâncească problemele.

Și acest lucru îi mulțumește și-i stimulează.

O atmosferă liberă și antrenantă

Activitatea cercurilor de studii decurge însă, așa cum am mai spus, într'o atmosferă liberă și antrenantă, tinerii pionieri dovedind interes și plăcere pentru a învăța o serie întreagă de lucruri noui, care le completează cunoștințele asupra lumii, înlăturând concepțiile învechite, mistico-superstițioase. Iată deci cluburile de pionieri se pot asemăna cu niște adevărate ateliere în care se făuresc oamenii zilelor de mâine, înarmați cu știința și morala proletară. Județeana U. T. M. veghează, potrivit sarcinilor ce-i sunt fixate de către P. M. R., în acest scop, în colaborare cu organele Ministerului Învățământului.

Sport

Un material sportiv bogat stă la dispoziția pionierilor. Trei mese de ping-pong stau la dispoziție, în timp ce câțiva copii, cu o gravitate impresionantă la vârsta lor, stau aplecați deasupra pieselor de șah în căutarea mișcărilor celor mai nimerite.

Legătorie de cărți

Cu multă bucurie copiii ne spun că învață să lege cărți. Au la dispoziție secția de legătorie dela Școala profesională de fete No. 2. Astfel, dragostea de cărțile bune se completează cu deprinderea de a le păstra în condițiuni potrivite.

O producție artistică și două excursii

In afară de această activitate care se desfășoară în cadrul clubului, în sălile de sport și în parcul din jurul școlii care răsună de glasurile vesele ale pionierilor, s'au făcut și vizite pe teren, excursii. Astfel, s'a dat o producție artistică la Stațiunea de radio-amplificare din orașul nostru, s'a făcut o excursie la Breazu și una la Aerodrom. Ba cu această ocazie, câțiva pionieri inimoși au și sburat cu avionul, îndeplinindu-și o veche dorință.

Pregătiri pentru 23 August

In momentul de față întreaga activitate a clubului de pionieri dela Școala Pedagogică Nr. 2 se desfășoară sub semnul întâmpinării zilei de 23 August, ziua eliberării noastre de sub jugul fascist. In acest scop pionerii fac legătură cu această dată istorică, și sunt lămuriți asupra rolului primordial pe care l-a avut Armata Roșie.

*

Intreaga această activitate este condusă de către un comitet de instructori U. T. M. în strânsă legătură de colaborare cu reprezentanții corpului didactic. Legătura între profesori și tinerii utemiști s'a desfășurat în baza principialității de clasă, pe temeiul liniei trasate de P. M.R. prin Reforma Învățământului, dând roade pozitive.

PIERDUT cărnetul de șofer No. 5 | 933 Ianuarie 31 pe numele I. Gr. Crețu din Comuna Filioara jud. Neamț eliberat de poliția orașului Roman.

Il declar nul.

PIERDUT Buletinul Biroului Populației Iași pe numele Anton Elena str. Păcurari Nr. 86. Il declar nul.

PIERDUT Buletin Biroului Populației Iași pe numele Raveica Etlingher Str. Păcurari Nr. 149.

Il declar nul.

PIERDUT Buletin Biroului Populației Iași pe numele Marcovici Talic Strada Fund. Mareșal Malinovschi 2.

Il declar nul.

PIERDUT Buletin Biroului Populației Iași pe numele Avram Talpalaru Str. Bulevardul Ferdinand 13.

Il declar nul.

PIERDUT buletinul Biroului Populației No. 74497 | 95437 pe numele Lerner Moisă din str. Sf. Constantin No. 5. Il declar nul.

Programul viitor la cinema Maxim Gorki

GRĂDINA și SALA Cinematografului „SIDOLI"

Prezintă astăzi

O mare premieră Cehoslovacă

„Bârlogul lupilor"

cu IOSEF BUDSCHI, MAGDA HUSACOVA și MARTA CERNICHA

Complectare Jurnal Romfilm

S. A. SOVROMFILM

Cinema PHOENIX

prezintă astăzi

O producție a studioului Soiuzdetfilm

Alexandru Matrosov

Având în frunte distribuției pe

A. DIKII, A. IGNATIEV, O. IAKOV, F. RANENSKAIA, C. DENISOVA și L. ERSOVA

COMPLECTARE JURNAL

INTREPRINDERILE EDILITARE IAȘI

ETACS

PUBLICAȚIE

Se aduce la cunoștința celor interesați că, în ziua de 16 August 1949, ora 15, va avea loc la sediul Administrației din Iași, Calea 23 August Nr. 49, licitație publică cu oferte închise, pentru furnizarea cantității de:

25 (douăzeci și cinci) vagoane lăn și

3 (trei) vagoane pae de grâu, de calitate bună, predat loco depozit Iași, Șos. Națională Nr. 38,

Licitația se va ține în conformitate cu dispozițiunile art. 88 | 110.

Garanția provizorie va fi de 5 la sută din valoarea ofertei.

Caietul de sarcini și orice alte informații se pot vedea și lua dela Biroul Licitații, Calea 23 August Nr. 49.

DIRECȚIUNEA

PIERDUT Buletin Biroului Populației Iași pe numele Raveica Etlingher Str. Păcurari Nr. 149.

Il declar nul.

PIERDUT Buletin Biroului Populației Iași pe numele Marcovici Talic Strada Fund. Mareșal Malinovschi 2.

Il declar nul.

PIERDUT Buletin Biroului Populației Iași pe numele Avram Talpalaru Str. Bulevardul Ferdinand 13.

Il declar nul.

PIERDUT buletinul Biroului Populației No. 74497 | 95437 pe numele Lerner Moisă din str. Sf. Constantin No. 5. Il declar nul.

Republica Populară Română Tribunalul Iași secția civilă comercială

CITAȚIE

Nr. 815 | 48 anul 1949 luna Aprilie, ziua 22

D, Tony Braunștein Kahane domiciliat în Tel-Aviv Cliahn Amelahi Nr. 24, Palestina, este citat la această instanță camera Nr. .... pentru ziua de 12 luna Aug. 1949 ora 8, în calitate de rămât în procesul de eșire din indiviziune în cauză cu Silvia Godner.

In caz de neprezentare judecata se va face în lipsă conform art. 152 din Codul de procedură civilă.

Părîtul este dator ca, până în termen de cel mult 5 zile înaintea termenului de judecată să depună întâmpinarea sa și actele de care se servește.

Președinte, GORGOS

Prim Grefier, indescifrabil

Dosarul Nr. 815 | 1948.

PIERDUT Buletinul Biroului Populației carnet asociat eliberat de coop. 7 Noembrie Livret militar eliberat de cercul Teritorial Fălciu, carnet Sindicat CFR, cartele de îmbrăcăminte și alimente pe numele Vasluianu Constantin com. Ciurea jud. Iași.

Le declar nule.

PIERDUT Buletinul Biroului Populației Iași pe numele Popa Mihai str. Toma Cozma Nr. 124 a.

Il declar nul.

AZI la Cinema „MAXIM GORKI"

PRODUCȚIE A STUDIOURILOR DE STAT DIN CEHOSLOVACIA 1947

Complectare: Jurnal

Spectacole fixe!

Rețineți bilete din timp! Casa este deschisă și dimineața dela ora 10—12

PIERDUT Buletinul Biroului Populației Iași și fișă Imobil pe numele Cuculescu Gheorghe strada Țuțora de nord I. 10. Il declar nul.

PIERDUT Buletinul Biroului Populației Iași pe numele Lura Golda Iț covici strada Haia Lițsitz Nr. 11. Il declar nul.

PIERDUT buletinul Biroul Populație Iași pe numele Enghel Ianchel str. Haia Lițsitz Nr. 46. Il declar nul.

ULTIMELE ŞTIRI

Tineretul sovietic contribue în mod activ la pregătirile în vederea Festivalului Mondial dela Budapesta

— Un articol al vicepreşedintelui Comitetului antifascist al tineretului sovietic —

MOSCOVA 4 (Agerpress) „Komsomolskaia Pravda" publică un articol al vicepreşedintelui Comitetului Antifascist al tineretului sovietic, intitulat „Congresul tinerilor luptători pentru pace" în care scrie printre altele:

La 2 Septembrie se deschide la Budapesta cel de al doilea Congres Mondial al tineretului, la care vor participa reprezentanţi a milioane de tineri şi tinere din toate ţările lumii, uniţi sub steagul Federaţiei Mondiale a tineretului democrat.

Tineretul democrat întâmpină cel de al doilea Congres Mondial, strângând rândurile în jurul F.M.T.D. care în timpul celor 4 ani de existenţă, a devenit o forţă considerabilă în lupta contra celor care încearcă să distrugă unitatea tinerei generaţii.

Unitatea tineretului democrat nu este pe placul duşmanilor paci şi progresului, scrie în continuare autorul articolului. Cercurile conducătoare imperialiste caută să distrugă organizaţiile democrate de tineret.

Tineretul sovietic ia parte activă la munca F. M. T. D. consolidând legăturile de prietenie cu tineretul democrat din întreaga lume. Tinerii şi tinerele din toate ţările văd în U.R.S.S. un exemplu de luptă pentru cauza păcii şi prieteniei între popoare.

Legăturile de prietenie dintre tineretul sovietic şi tineretul din celelalte ţări devin din ce în ce mai strânse. La iniţiativa Comitetului Antifascist al tineretului sovietic, au vizitat Uniunea Sovietică 92 de delegaţii de tineret. Ele au avut as fel posibilitatea să cunoască viaţa şi munca tineretului sovietic şi să se convingă de posibilităţile nelimitate pe care Partidul lui Lenin şi Stalin le oferă tineretului. In prezent tineretul sovietic contribue în mod activ la pregătirile în vederea Festivalului Mondial al tineretului şi studenţilor.

Sentinţa în procesul dela Curtea Iaşi

al bandei de tâlhari şi criminali condusă de chiaburi

La ora 10,30 Curtea Iaşi a dat sentinţa în procesu bandei de criminali şi tâlhari condus de chiaburi.

Muncă silnică pe viaţă: Gogu Vasile, Gogu Ibriş, Ovidiu Mereanu, Cristian Ovidiu, Ioan T. Drug, D. Varzaru, Costea Romanici, Mircea Lăcustă, Ion Răuţă, N. Mureşanu, Bobocel Răuţă, D-tru Vânău, Caldararu Ilie, Const. Cruceanu, Leonte Moroace, Matei Basarabeanu, Baron Livezeanu Ghiocel Carulea, Matei Foru, Ştefan Ioan, Herşcu Fănică Bolovan, Petre Alistar, Gh. Ciubotaru, Panait Iorgu.

Andrei Francu 15 ani muncă silnică, Gh. Feraru 15 ani muncă silnică, Ceadâr Dragoş 15 ani, Culai Lazăr 12 ani închisoare corecţională, Gh. Iadelei 15 ani muncă silnică, Ion Toader Zorilă 15 ani muncă silnică, Dragoş Benone 8 ani muncă silnică, Gh. Sonu 10 ani închisoare corecţională, Ciocan Panzica 15 ani muncă silnică, Macău I ie 15 ani muncă silnică, Neculai Ciubotaru 12 ani închisoare corecţională, Const. Dimienescu 1 an închisoare corecţională.

Perian Cruceanu 15 ani muncă silnică, Dodu Harţag 5 ani închisoare, Baron Turtureanu 5 ani muncă silnică Baron Bizdugan 5 ani închisoare, Ristea Lăcustă, Ciurin Varzaru, Ion Tenie, achitaţi.

Proclamarea unei zile internaţionale a Păcii

Şedinţa biroului comitetului permanent al Congresului Mondial al Partizanilor Păcii

PARIS 4, (Agerpres). — TASS transmite că biroul comitetului permanent al Congresului Mondial al Partizanilor Păcii a dat publicităţii un comunicat în care se spune că la 29 Iulie a avut loc la Paris o şedinţă a biroului la care au participat delegaţi ai secretariatului FSM, Federaţiei democrate internaţionale a femeilor Federaţiei mondiale a tineretului democrat, precum şi reprezentanţi ai partizanilor păcii din America Latină.

In cadrul acestei şedinţe, Gabriel d'Arboussier, vice-preşedintele Comitetului permanent al Congresului Mondial al Partizanilor Păcii, a făcut un raport asupra desvoltării luptei pentru pace în 71 de ţări.

El a subliniat importanţa apropiatei Conferinţe a partizanilor păcii din Uniunea Sovietică şi a Congresului partizanilor păcii dela continentul american.

După raportul făcut de Louis Saillant cu privire la proclamarea unei zile internaţionale a păcii, biroul Comitetului permanent a hotărît să propună data de 2 Octombrie pentru sărbătorirea acestei zile. Data exactă va fi fixată după o consultare prealabilă cu comitetele naţionale ale partizanilor păcii.

Impunerea veniturilor gospodăriilor agricole, comercianţilor şi meseriaşilor dela sate

Instrucţiunile de azi dimineaţă ale Ministerului de Finanţe

Ministerul Finanţelor a trimis azi dimineaţă secţiunilor financiare de pe lângă comitetele provizorii din întreaga ţară noui instrucţiuni operative privitoare la impunerea veniturilor gospodăriilor agricole pe 1949. Aceste instrucţiuni urmează să lămurească unele neduceri care au fost exprimate până acum de forurile de drept.

Ele prevăd că prin excepţie faţă de modul de impunere în anii viitori, cu ocazia impunerilor gospodăriilor agrile pe 1949, se vor impune comercianţii, profesioniştii şi meseriaşii care exercitau una din aceste ocupaţiuni la 1 Ianuarie 1949. Nu se mai impun deci acei care au încetat comerţul, profesia sau meseria, până la 31 Decembrie 1948 inclusiv.

Comercianţii, profesioniştii şi meseriaşii existenţii la 1 Ianuarie 1949, care au început însă activitatea înainte de 1 Iulie se impun în cadrul gospodăriei agricole cu venitul realizat pe timpul de 1 Ianuarie 1949 până la data încetării (data încetării va fi calculată pe zile, nu pe luni). Ceilalţi se impun conform normelor pe un an întreg.

Comercianţii, profesioniştii şi meseriaşii care au început exerciţări noui şi le continuă se impun astfel:

a) Cei care au început activitatea după data de 1 Iulie 1948, însă înainte de 31 Decembrie 1948, se impun pentru un an întreg şi cum la 1 Iulie 1949 ar fi avut un an întreg de activitate.

b) Cei care au început activitatea după 1 Ianuarie 1949, însă înainte de 1 Iulie 1949 vor fi impuşi numai pentru timpul de activitate avut dela 1 Ianuarie—1 Iulie 1949.

Instrucţiunile dau apoi amănunte în legătură cu determinarea venitului impozabil al comercianţilor, profesioniştilor şi meseriaşilor, al cârciumelor din mediul rural, etc.

La determinarea venitului impozabil al meseriaşilor care au gospodărie agricolă se va ţine seama de acest venit care poate fi inferior celui forfetar stabilit potrivit legii impozitului pe veniturile populaţiei.

Cealaltă categorie de meseriaşi din mediul rural, care neavând terenuri agricole se impune potrivit legii Nr. 12 din 1949. Când venitul real este mai mare decât cel forfetar se va alege acesta real, pentru a fi impus potrivit legii impozitului agricol.

*

Sunt date, mai departe, instrucţiuni în legătură cu: încadrarea în gospodăria agricolă a veniturilor realizate dela meserii, comerţuri şi industrii ţărăneşti care n'au avut activitate în trecut, dar activează astăzi: impunerea lăsvoarelor de venituri agricole din alte judeţe la sediul gospodăriei; terenurile lucrate în dijmă; cei ce domiciliază în oraşe, dar au mulţe terenuri în diferite locuri rurale; terenul ce se administrează de comune, etc.

Cum se vor impune terenurile din mediul urban

BUCUREŞTI 4 (Agerpress) — Ministerul Finanţelor a trimis eri secţiunilor financiare de pe lângă Comitetele Provizorii din întreaga ţară noui lămuriri în legătură cu impunerea terenurilor din mediul urban.

Aci care domiciliând în oraşe au mai multe terenuri în diferite locuri rurale, se impun pentru aceste terenuri la impozitul agricol, la locul principalei exploatări din mediul rural, chiar dacă la acest loc nu există locuinţă, hambare etc. şi chiar dacă recolta este transportată la domiciliul din oraş.

Clădirile din comunele suburbane sunt impozabile ca atare, fiind considerate clădiri urbane.

Pentru pagubele cauzate de calamităţi ale naturii, se acordă reduceri şi la veniturile agricole realizate în mediul urban.

Terenurile virane din mediul urban chiar dacă sunt cultivate îşi menţin caracterul de terenuri virane.

Terenurile agricole din mediul urban, altele decât cele virane, dacă sunt desţelenite şi redate culturii, sunt socotite de impozit, conform legii impozitului agricol.

5o la sută reducere pe C.F.R.

pentru participanţii la Festivalul Mondial al Tineretului

BUCUREŞTI 4 (Agerpres). Departamentul CFR comunică:

Pentru călătoria participanţilor la Congresul şi Festivalul Mondial al Tineretului organizat de către Federaţia Mondială a Tineretului Democrat şi Uniunea Internaţională a Studenţilor la Budapesta între 14—28 August a. c., se acordă o reducere de 5o la sută la dus şi întors pe CFR şi M. A. V. (căile ferate maghiare).

De această reducere beneficiază cei ce pleacă din ţară cât şi cei din alte ţări în transit pe C. F. R., fie individual, fie în grup, între 4 şi 14 August a. c., pe baza paşaportului şi a cărţii speciale de participare la festival, eliberate de Federaţia Mondială a Tineretului Democrat şi Uniunea Internaţională a Studenţilor, iar la înapoiere reducerea se va acorda între 28 August şi 9 Septembrie pe baza aceloraşi acte vizate de biroul Festivalului.

Comunicatul C.C. al Partidului Comunist Grec

în legătură cu persecutarea patrioţilor greci refugiaţi în Jugoslavia

GRECIA LIBERĂ 4 (Agerpress) Ellas Press transmite: Postul de radio Grecia liberă a transmis la 30 Iulie comunicatul Comitetului Central al Partidului Comunist Grec în legătură cu atitudinea autorităţilor jugoslave faţă de patrioţii greci refugiaţi în Jugoslavia din cauza teroarei exercitate de guvernul monarho-fascist.

Comunicatul arată că patrioţii greci care s'au adăpostit în Jugoslavia sunt victimele teroarei dezlănţuite de autorităţile jugoslave împotriva tuturor comuniştilor cinstiţi.

Clica lui Tito întrebuinţează toate mijloacele pentru a subjuga lupta eroică a poporului grec. Clica lui Tito a încercat să provoace discordie între poporul grec şi cel macedonean, răspândind tot felul de calomnii la adresa mişcării de eliberare din Grecia.

In Iugoslavia lui Tito, oricine afirmă că armata Sovietică condusă de generalissimul Stalin a salvat omenirea de sub jugul hitlerist este aruncat în închisoare, de către poliţia lui Rankovici.

Refugiaţii care s'au adăpostit în Iugoslavia după acordul dela Vorkza sunt acum împiedicaţi să se reîntoarcă în Grecia liberă. Deasemenea autorităţile iugoslave au împiedicat delegaţia venită din Grecia liberă să viziteze pe refugiaţii din Iugoslavia. Guvernul lui Tito a obligat pe refugiaţii greci să lucreze în condiţii mizerabile pentru mărirea producţiei.

Autorităţile Iugoslave au concediat pe învăţătorii greci din şcoli şi cămine de zi, numind în locul lor naţionalişti notorii.

Deasemenea guvernul iugoslav nu recunoaşte drepturile guvernului democrat provizoriu al Greciei Libere de a hotărî asupra soartei refugiaţilor, copiilor şi celorlalţi cetăţeni greci aflaţi în Jugoslavia.

In încheiere comunicatul arată că nici un fel de demagogie nu va putea să ascundă faptele josnice ale clicei lui Tito.

O nouă gravă crimă

înfăptuită de vasul britanic „Amethist" în apele fluviului Yangtse

NANKING 4 (Agerpres). — Agenţia China Nouă anunţă:

După cum se ştie, la 23 Aprilie a.c. vasul de război britanic „Amethist" a fost capturat de armata populară de eliberare, după ce pătrunsese în apele fluviale chineze şi bombardase poziţiile armatei populare de eliberare, provocând un mare număr de victime. De atunci, autorităţile navale britanice au adus îndelungate negocieri cu autorităţile chineze, în vederea eliberării vasului.

In cursul negocierilor, reprezentanţii armatei populare chineze au insistat ca autorităţile britanice să recunoască crima săvârşită la 23 Aprilie şi să plătească despăgubiri pentru pagubele pricinuite. Autorităţile britanice au adoptat tactica de a tărăgăna discuţiile.

La 30 Iulie a. c., vasul „Amethist" a săvârşit o nouă gravă crimă. El a silit vasul Kiang ling care naviga în jurul fluviului Yang-tse, să-şi schimbe direcţia şi să navigheze astfel încât să fie un paravan între vasul „Amethist" şi poziţiile armatei populare chineze de pe ţărm. Atunci când armata populară chineză a observat manevra şi a făcut semn vasului să se oprească, echipajul a deschis focul împotriva vasului Kiang ling care a luat foc şi s'a scufundat. In timp ce soldaţii armatei populare de eliberare încercau să salveze pasagerii de pe „Kiang ling", vasul „Amethist" a fugit cu maximum de viteză, nu înainte de a deschide focul asupra bărcilor de salvare. Un mare număr de pasageri s'au înecat şi numeroase bărci au fost scufundate.

Generalul Yuan Ciung Hsien, comandantul armatei populare chineze de pe frontul Ciuciang, a declarat că poporul chinez nu va uita niciodată aceste nelegiuiri. Ele oglindesc poziţia imperialiştilor, indiferent de ce naţionalitate sunt.

BUCUREŞTI 4. (Agerpress) — Delegaţia maghiară care a luat parte la manifestările din cadrul comemorării centenarului lui Petofi, a părăsit eri Capitala.

BUCUREŞTI 4 (Agerpress) — Conferinţa internaţională de Fitopatologie, entomologie şi protecţia planurilor şi-a reluat eri după amiază lucrările, după ce delegaţii străini şi români au vizitat timp de câteva zile diferite centre din ţară.

Cererea guvernului provizoriu democrat al Greciei Libere adresată O. N. U.

GRECIA LIBERA 4 (Agerpress) — Ellas Press transmite:

Postul de radio Grecia Liberă anunţă că guvernul provizoriu democrat al Greciei Libere a hotărît în cadrul unei şedinţe extraordinare să ceară aprobarea Organizaţiei Naţiunilor Unite, în legătură cu trimiterea unei delegaţii care să participe la discutarea problemei greceşti în cadrul O. N. U.

Vizita la Moscova a delegaţiei A.R.L.U.S.

MOSCOVA 4 (Agerpres) — Delegaţia ARLUS-ului care se află la Moscova, a vizitat „Metalul", expoziţie permanentă de construcţii, muzeul „Lenin", mausoleul lui Lenin, şi a făcut o plimbare pe canalul „Moscova".

Fruntaşii vieţii culturale româneşti au vizitat Academia de Ştiinţe Agricole, Timiriazev, acordând un deosebit interes realizărilor ştiinţei miciuriniste înaintate şi felului de predare în şcoalele superioare agricole din U.R.S.S.

Membrii delegaţiei au asistat la comemorarea a 100 de ani dela moartea marelui poet ungur Alexandru Petofi. Distinşii oaspeţi au mai vizitat redacţia ziarului „Literaturnaia Gazeta", muzeele şi teatrele din Capitala Uniunii Sovietice.

ULTIMA ORA

Manevrele guvernului francez

pentru a salva asasinii locuitorilor din Asco

PARIS 4 (Agerpress) — Marţi a început la Lille procesul celor 14 membrii ai diviziei naziste S.S. „Hitler Jugend" care sunt acuzaţi de a fi ucis pe toţi locuitorii din localitatea franceză Asco. Deşi 1200 soldaţi S.S. au participat la aceste omoruri în massă n'au fost arestaţi decât 27 dintre ei, iar în faţa judecăţii nu au fost aduşi decât 11 mari criminali.

Iuda Tito se întâlneşte cu stăpânii săi de peste ocean

ROMA 4 (Agerpress). — Numeroase ziare italiene printre care şi ziarul „Unita", anunţă, că circulă zvonuri că Tito va avea diverse întrevederi cu misiunea militară americană condusă de generalul Bardey.

Marinarii francezi refuză să transporte arme spre Vietnam

PARIS 4 (Agerpress). — Serviciul de presă al Federaţiei Mondiale a tineretului democrat transmite:

La Bordeaux au avut loc numeroase manifestaţii organizate împotriva plecării vasului Monbellard, încărcat cu arme spre Vietnam.

Rezultatul acestor acţiuni au fost rodnice. La sosirea vasului Monbellard la Marsilia, echipajul, aflând că vaporul va fi încărcat cu arme şi trupe a descărcat şi a refuzat să plece.

Astfel voinţa poporului şi a tineretului francez de a pune capăt războiului murdar din Vietnam se impune din ce în ce mai mult.

BIBLIOTECA UNIVERSITĂȚII -IAȘI

ANUL 41

ABONAMENTE

Lei 360 : : : : : : 3 luni
„ 5.000 Intreprinderi, autorități pe un an

Atelierele tipografice AȘI Str. ȘTEFAN CEL MARE 50-52

4 Pagini 4 Lei

OPINIA

ZIAR POPULAR COTIDIAN

Sâmbătă 6 August 1949

Redacția IAȘI, STR. ȘTEFAN cel MARE Nr. 52
Administrația IAȘI, STR. CUZA VODA Nr. 50

TELEFOANE:
Redacția (Nr. 1209, 1210
Administrația 2042
Serv. de noapte 161

IMPORTANTE REALIZARI
ale Secției Sanitare a orașului pe luna Iulie
Sprijinul dat de populația muncitoare a orașului. Infăptuiri în domeniul higienei publice

In general, planul de muncă pe luna Iulie al Secției Sanitare al Comitetului Provizoriu al orașului a fost depășit într'o proporție care merge, la unele secții, până la 300 la sută.

Mai mult chiar, au fost realizate campanii cari nici nu fuseseră prevăzute în plan. Astfel sunt: campania antivenerică, campania împotriva muștelor. S'au deschis 5 bucătării dietetice în care au fost tratați 355 de copii. Mortalitatea infantilă a scăzut în luna 1949 la 6,6 la sută, cească reprezintă o distanță apreciabilă față de rezultatul aceleași luni din 1948.

Deasemeni, analiza apei s'a făcut de două ori, luându-se măsuri acolo unde a fost cazul.

Lucrările la spitale și policlinici

Din punct de vedere gospodăresc s'au realizat următoarele:

1. S'au construit două săli de așteptare la Policlinica Nr. 2.
2. S'a amenajat casa din str. A. Panu Nr. 6, necesară pentru funcționarea Policlinicii Nr. 2, instalându-se în acest local până în prezent farmacia și radiologia.
3. S'au terminat reparațiile la Circa II-a.
4. S'a amenajat un local pentru Circa VIII-a.
5. S'a reparat stația de baie și deparazitare.
6. S'a pus în funcțiune baia Policlinicii Nr. 3.
7. S'au terminat toate reparațiile necesare unei bune funcționări a Policlinicii Nr. 3.
8. S'a subzidit Dispensarul Prenatal și Puericultură Nr. 5 și s'a reparat acoperișul clădirii.
9. S'a reparat o mașină Salvarea, care a fost pusă în funcțiune.
10. La spitalul Manta Roșie s'au început lucrările necesare pentru instalarea apei. Suma alocată pentru aceste lucrări e de 1.105.000 lei. Prin munca voluntară depusă de întreg personalul spitalului și sătenii comunei Bucium s'au săpat șanțurile prin care va trece conducta, rezolvându-se astfel 140.000 lei economie.
11. S'au continuat lucrările de amenajare pentru transformarea Disp. T.B.C. într'o unitate sanitară model.
12. S'au pus în funcțiune două laboratoare pentru analiza produselor lactate, unul în Piața Halei și altul în St. Spiridon. Prin funcționarea acestor laboratoare se garantează astfel cetățenilor aprovizionarea cu lapte de calitate bună.
13. Prin controlarea locaturilor s'au închis 28 de locaturi insalubre. Printre acestea se află și locaturile în care se fabricau înainte covrigi, locaturi complect nehigienice.
14. In luna a. c. n'au fost decât 4 cazuri de febră tifoidă, față de 7 câte au fost anul trecut. A fost depășit numărul vaccinărilor programate, în plan fiind trecute cu realizările 40.000 vaccinări, iar până la 31 Iulie curent realizându-se 46.962 vaccinări.
15. S'au luat apoi măsuri de prevenire a poliomielitei (paralizie infantilă) cu oprirea călătorilor pe C.F.R. a copiilor fără certificat medical, in-

TR. T.

(Continuare în pag. 2-a)

La sediul C. D. E.
s'a distribuit un nou lot de titluri de pensie văduvelor de pogrom

La sediul C. D. E. a avut loc ieri după amează distribuirea titlurilor de pensie la un număr de 38 văduve din progrom din Iași.

Au vorbit L. Șteinteld și Zalman Maier care au arătat că Partidul și Guvernul se preocupă ca văduvele din pogrom să fie puse în drepturile lor.

Deaceea, în mod treptat, se acordă titlurile de pensie tuturor soților celor care au căzut victime în progromul dela Iași din 1941.

Văduvele au mulțumit apoi pentru titlurile de pensie acordate prin grija Partidului clasei muncitoare.

Un nou local pentru Policlinica CFR
este în curs de construire la Iași
Extinderea serviciilor de Radiologie și dentistică. Un depozit de medicamente și o sală de pansamente vor lua ființă în curând

Ridicarea nivelului sanitar al oamenilor muncii de toate categoriile este unul din principalele puncte pe cale de realizare în regimul nostru de democrație populară. In acest scop, organele de resort, călăuzite de Partidul Muncitoresc Român, duc în prezent o luptă susținută pentru crearea condițiilor necesare prevenirii și combaterii bolilor sociale, profesionale, etc.

Deoarece muncitorii și salariații c. f. r. consituie un cadru cu probleme specifice din punct de vedere sanitar, grija sănătății ceferiștilor cade în sarcina unei instituții sanitare speciale depinzând de Departamentul C. F. R., lucrând însă în legătură cu Ministerul Sănătății. Această instituție este Direcția Asistenții c. f. r.

Credite alocate pentru Policlinica C. F. R. Iași

Constatându-se că localul actualei Policlinici CFR. din Iași este nesatisfăcător, în primul rând din cauza spațiului redus, față de rolul pe care este chemat să-l îndeplinească, Departamentul C.F.R. prin Direcția Asistenții a hotărât să înalțe, alături de actuala clădire a Policlinicii, un nou local, dând astfel posibilități de extindere diverselor servicii de consultații și tratamente medicale. In acest scop s'a alocat un fond de 7.667.000 lei.

Lucrările vor fi gata înainte de termen

La 1 Mai 1949 a început

(Continuare în pag. 2-a)

Campania de depistare a elementelor talentate din întreaga Moldovă
— Itinerariul comisiilor de examinare —

Secțiunea Culturală a Comitetului Provizoriu al orașului Iași, împreună cu Institutul de Artă din localitate a stabilit ca 3 comisiuni formate din specialiști în teatru, muzică instrumentală, muzică vocală, sculptură, pictură și coreografie, să se deplaseze începând dela data de 20 August a. c. în toate județele Moldovei.

Această campanie va dura până la data de 31 August, iar comisiunile vor pleca după următorul itinerar:

Prima comisiune va pleca la: Dorohoi la 20 August, Botoșani 21 și 22 Aug., Rădăuți 23 și 24 August, Gura Humorului 25 Aug., Câmpulung Moldovenesc 26 Aug., Vatra Dornei 27 și 28 Aug., Suceava 29 August și Fălticeni 30 și 31 August.

A doua comisiune pleacă la: Pașcani 20 August, Tg. Neamț 21 August, Roman 22 Aug., Bacău 23 și 24 Aug., Piatra Neamț 25 Aug., Bîhuși 26 August, Adjud 27 August și Tg. Ocna 28 și 29 August.

A treia comisiune pleacă la: Vaslui 20 August, Huși 21 și 22 August, Bârlad 23 August, Tecuci 24 Aug., Mărășești 25 și 26 August, Focșani 27 și 28 August și Galați 29 și 30 August.

In județul Iași câteva comisii vor face deplasări în următoarele centre: Podul Ioaie 10 Aug., Tg. Frumos 11 Aug., Vlădeni 13 August, iar plășile Copou și Bucium vor trimite elementele la Institutul de Artă din Iași în zilele de 15 și 16 August.

Aceste comisiuni vor cerceta mai cu seamă centrele muncitorești din regiune. Elementele talentate vor fi îndrumate către Institutul de Artă și către Școala Medie de Artă din localitate.

Aspectul exterior
al clădirilor Iașului

Călătorul care descinde în orașul nostru după o absență mai îndelungată rămâne surprins de aspectul nou pe care-l prezintă Iașul, ciocoi de viață înoitor.

S'a schimbat fața centrului orașului, în cartiere se muncește cu avânt, cu rârnă, inițiativa locală se face tot mai multă resimțită dând urbei un caracter de oraș muncitoresc.

Sunt însă și o serie de lucruri de amănunt, la prima vedere par de mică importanță care contribue la înfrumusețarea unui oraș și care în fond, nu sunt nici greu de înfăptuit, nici prea costisitoare. Făcute însă la timp contribue la creiarea unui aspect cu adevărat înviorător.

Ordonanța recentă a Comitetului Provizoriu al orașului reaminteșie că cetățenii Iașului trebue să dea mai multă atenție aspectului exterior al locuințelor lor, să se îngrijească de fațada caselor.

Am vizitat recent un cartier muncitoresc și am văzut grija pe care o poartă gospodinele C. F. R.-iștilor din jurul Atelierelor aspectului exterior al locuințelor. Pereții scliperau de albeața varului proaspăt dat; distingeai în jurul ferestrelor dunga rectilinie de albastru contrastând plăcut cu restul.

Cu cât te apropii mai mult de centru, fațadele apar mai murdare, aspectul lor lăsat la voia soartei.

Pietonul este frapat de zidurile coșcovite, înnegrite de culori între gris-ul murdar și roșul cărămizii al stratului de cărămizi de sub tencuială. Par'că n'ar fi locuință omenească.

Vis-a-vis de clădirea Mitiței se află două clădiri, așezate una lângă alta, locuite de oameni cărora nu le-ar fi fost greu, poate, să văruiască cel puțin fațada, după ce ți vor fi dat un strat de tencuială.

De ani de zile stau clădirile așa, prezentând un aspect dezgrațios, urâțind aspectul cartierului.

In apropiere de Institutul de Arte din Cuza Vo-

Z. SANDU

(Continuarea în pag. 3-a)

Deschiderea seriei a II-a a cursurilor I.C.D.

Astăzi s'au deschis în orașul nostru cursurile seriei a II-a școlii de Indrumare a Corpului didactic.

Ședința plenară și prelegerea inaugurală s'au ținut în Aula Facultății Juridico-Administrative.

Tot astăzi au fost organizate seminariile, fiind fixați responsabilii.

In activitatea acestei de a doua sesiuni se va ține seama de învățămintele trase în prima serie care s'a închis cursurile la 28 Iulie.

REPORTAGII și ANCHETE
In primele ore ale dimineții în Piața Halei
Cum activează centrele Aprozarului. Pentru o mai bună higienă în distribuirea alimentelor

Dis-de-dimineață, când zorile se îngână cu noaptea, pe străzile orașului nostru, oamenii muncii, se îndreaptă grăbiți spre piață.

Acolo, ei își vor face cumpărăturile pentru o zi, grăbindu-se să nu întârzie, la munca din fabrici și birouri.

In Piața Halei

zarvă mare. La Centrele de distribuire ale Aprozarului e lume multă. Aprozarul a reușit să înlăture în mare măsură pe intermediari și prin cele patru centre de distribuire din Piața Halei să aprovizioneze populația.

Aprovizionate din plin cu legume și zarzavaturi, cu un personal care servește prompt pe consumatori, Centrele Aprozarului arată grija pe care o au față de oamenii muncii.

In fața ghișeelor se află nenumărate coșuri cu fructe, mere, pere, prune, struguri, precum și mari cantități de legume ca: morcovi, pătrunjel, castraveți, ridichi, cartofi, etc.

Cozile care se înfiripă, iau imediat sfârșit, căci funcționarii servesc cu rapiditate ținând seama de timpul consumatorilor.

Deși de scurt timp înființate aceste ghișee în Piața Halei, Aprozarul a arătat că știe să-și intensifice munca și încrederea pe care massa consumatorilor o are în Societatea Comercială de Stat Aprozar, se mărește pe zi ce trece.

Dar pe lângă aceste realizări mai există și unele lipsuri, care se cer imediat îndepărtate.

Așa este cazul celor trei vagoane de roșii care se află de câteva zile în gara Mărășești. Ori nu este admisibil ca o atât de mare cantitate de roșii să stea atâtea zile în gară, fapt care le expune la alterare.

In acest timp Iașul nu are pe piață roșii, un aliment atât de ne-

A. LOGHIN

Continuarea în pag. 3-a)

Mai multă vigilență la cărțile ce se pun în vânzare la librării

Astăzi se luptă pe toate căile împotriva obscurantismului, misticismului și cosmopolitismului, căutând să se înlăture orice urmă de cultură burgheză decadentă. Ori acum, când în această luptă s'a antrenat întreg arsenalul armelor culturii, când toți cetățenii conștienți se ridică și condamnă obscurantismul, misticismul și cosmopolitismul, la Iași, pe strada Republicii, în vitrina Librăriei „Hârtia noastră" se lăfăesc, puse în primul plan, cele mai otrăvitoare cărți ale decadentismului burghez, quintesența a obscurantismului și misticismului în filosofie „Trilogia Culturii" și „Trilogia Valorii".

Deasemenii, tot în primul plan, sunt expuse în vitrină cărțile condamnate de întreaga intelectualitate progresistă în frunte cu Academia Republicii noastre Populare, cărți care lovesc în limba și cultura noastră, dezorientându-le. „La construction du verbe dans les langues indo-européennes" a lui Th. Simenschy și ghiveciul lui Al. Rosetti „Mélanges de linguistique et de philologie" vor trebui neapărat scoase din vitrină.

Problema armei atomice

Planurile agresive ale imperialiștilor
se sfarmă în fața voinței dârze a milioanelor de oameni care doresc pacea

„La 29 Iulie majoritatea din Comisiunea Organizației Națiunilor Unite pentru energia atomică, în frunte cu reprezentantul Statelor Unite, a adoptat hotărârea de a suspenda lucrările comisiunii pentru o perioadă de timp nedefinită". Așa sună o telegramă dela New-York a agenției Tass.

Uniunea Sovietică prezentase în fața acestei Comisii două propuneri simultane asupra interzicerii armei atomice și asupra controlului energiei atomice.

Prin acestea se aveau în vedere interesele tuturor popoarelor, cerând ca „folosirea energiei atomice în scopuri mișcare să fie interzisă fără întârziere, ca stocurile existente de arme atomice să fie distruse, producția de bombe atomice să fie oprită și să se instituie un control internațional al energiei atomice pentru a asigura folosirea acesteia în scopuri exclusiv pașnice.

Statele Unite însă au căutat să pună înainte, mereu, o serie de divergențe, evitând în mod sistematic ajungerea la o înțelegere; ba mai mult, au propus fățiș suspendarea lucrărilor acestei comisii.

Intenția Statelor Unite este aceea pe care a arătat-o Tarapkin, reprezentantul sovietic: de a crea un „supratrust atomic universal sub controlul Statelor Unite, supratrust care urmează să dispună de toate întreprinderile atomice din întreaga lume, precum și de toate resursele de uranium și thorium", Aceasta, pentrucă folosindu-se de șantajul atomic politicienii imperialiști să-și poată instaura dominația economică și mondială în lumea capitalistă. Americanii nu pot ca să dorească rezolvarea justă a problemei deoarece ei vor „menținerea armei atomice ca armă permisă". Deaceea se explică pentruce, aranjând faimoasa „mașină de vot", imperialiștii au suspendat pe timp nelimitat activitatea Comisiei Atomice.

Această manevră face parte dintr un întreg șir de măsuri atlantice, dovedind încă odată substratul politicei externe americane, având la bază ideia expansiunii, a exploatării, a înrobirii co-

R. NAUMESCU

(Continuarea în pag. 3-

Clica lui Tito lovește mișelește în Grecia democratică populară

NIKOS ZAHARIADIS
Secretar General al Partidului Comunist Grec

II

Noi însă am arătat exact data și locul în care ofițeri monarho-fasciști au trecut granița; ofițeri și soldații grăniceri ne-au comunicat că acești monarho-fasciști au trecut în Iugoslavia.

Noi am pus mâna pe zeci de agenți ai serviciului de spionaj iugoslav. In Decembrie 1948 au fost arestați la Prespa doi agenții iugoslavi: Gunaris Menos și Gallos Mitsos.

Acești agenți au dat informații precise: numele ofițerilor serviciului de spionaj iugoslav de care au fost trimiși, precum și misiunea concretă ce le-a fost dată.

Partidul Comunist Grec dispune de o mulțime de alte probe incontestabile ale activității scizioniste trădătoare dusă de clica lui Tito față de mișcarea revoluționară din Grecia.

Banda naționalistă care formează conducerea trădătoare a Iugoslaviei a fost întotdeauna un dușman de moarte al Partidului Comunist și al poporului grec.

Ultimele evenimente constituie o nouă dovadă a faptului că clica lui Tito a ajutat și ajută tot mai fățiș reacțiunea greacă și internațională împotriva poporului grec.

Comunicatul din 6 Iulie 1949 al Comandamentului Suprem al armatei democrate arată că la 5 Iulie trupele monarho-fasciste au fost teritoriul Iugoslaviei pentru a învălui frontul unității armatei democratice în regiunea Kaimakteialan. In aceeași zi, agenția telegrafică „Grecia liberă", bazându-se pe un document oficial, și anume raportul locotenent-colonelului Petropulos, comandantul batalionului 516 al monarho-fasciștilor, raport înaintat generalului Grigoropulos, comandantul corpului III armată, a anunțat că în ziua de 4 Iulie 1949, adică în ajunul zilei în care monarho-fasciștii au fost teritoriul Iugoslav, a avut loc în regiunea Popovolosi și Kaimaktcialan o întâlnire între ofițeri ai Iugoslaviei și ai Greciei monarho-fasciste. La această întâlnire au asistat și ofițeri englezi și americani.

Agenția Tanjug n'a desmințit faptul că această întâlnire a avut loc. N'a tăgăduit acest lucru nici reprezentantul ministerului Afacerilor externe al Marii Britanii, atunci când a fost întrebat despre această întâlnire.

In discursul său pronunțat

(continuare în pag. 2-a)

Vitrina librăriilor

Desvoltarea economică și politică

a țării noastre în secolul al XIX-lea

Editura P. M. R. 48 pag. 10 lei

Studiul istoriei este o puternică armă în mâinile clasei muncitoare, în lupta ei pentru o mai bună orânduire a societății, pentru desființarea exploatării omului de către om. Istoria a fost falsificată de istoricii burghezi, care au căutat să facă dintr'însa un mijloc pentru a menține regimul de jaf și exploatare al clasei din care făceau parte.

Cercetând istoria patriei noastre în secolul al XIX-lea, cunoaștem condițiunile grele de viață, de asuprire, în care a trăit poporul, lupta poporului pentru drepturile sale firești, lupta dusă în condițiunile desvoltării modului de producție capitalist în țara noastră.

Broșura de față ne înfățișează procesul desvoltării burgheziei și luptele ei împotriva orânduirii feudale din țară: revoluția din 1821 și din 1948.

Lucrarea analizează o serie de evenimente din a doua jumătate a secolului trecut care sunt de cea mai mare importanță pentru poporul nostru și anume: unirea principatelor și eliberarea de sub jugul turcesc, dobândită cu ajutorul Rusiei.

Ultimul capitol al broșurii înfățișează pe scurt începuturile mișcării muncitorești din țara noastră. Este vorba de ultimele decenii ale secolului al XIX-lea care ne aduc primele încercări de organizare al clasei muncitoare. Aceste încercări au premers nașterii, în secolul XX, a Partidului de tip nou.

Astăzi când clasa muncitoare a smuls în țara noastră puterea politică din mâinile burgheziei, și își construește singură un viitor fericit, prin clădirea socialismului, oamenii muncii pot și trebue să tragă învățăminte prețioase din studiul trecutului patriei noastre. În aceste condiții, studiul istoriei pe baza concepției științifice a materialismului istoric ne înarmează învățându-ne cum trebue să luptăm pentru desființarea exploatării, pentru construirea socialismului.

În acest scop, broșura de față aduce o importantă contribuție prezentând una din perioadele hotărîtoare în istoria țării noastre.

LENIN

„Note critice în chestiunea națională"

Ed. P. M. R. 1949 — *42 pag. lei 15*

Broșura lui Lenin „Note critice în chestiunea națională" aduce o prețuită contribuție în stabilirea punctului de vedere consecvent marxist în chestiune națională și constitue o armă în plus în arsenalul ideologic al marxism-leninismului.

În fiecare din cele șase articole cuprinse în această broșură, Lenin analizează diferitele aspecte ale chestiunii naționale, ca de pildă, chestiunea limbii, a „culturii naționale", etc., arătând care este linia justă, marxistă, ce trebue urmată în rezolvarea fiecărui aspect al acestei probleme. Ea dă problemei soluția care să ducă la întărirea unității clasei muncitoare — condiția esențială a victoriei socialismului — la realizarea principiului internaționalismului proletar.

Condusă de Partidul ei, clasa muncitoare din țara noastră rezolvă chestiunea națională în spiritul învățăturii lui Lenin și Stalin stabilind completa egalitate în drepturi a naționalităților conlocuitoare și luptând pentru lichidarea definitivă a oricărei exploatări și asupriri.

ELEVII IEȘENI LA MUNTE

De 5 ori mâncare pe zi. Festival pentru țăranii muncitori din comună. Excursii, aer, sport. Elevii își ridică nivelul ideologic

Prin grija Ministerului Comerțului și Alimentației, 80 de elevi ai Școlilor Tehnice de Administrație Economică din orașul nostru au plecat să-și petreacă vacanța, în comuna Fundul Moldovei din județul Câmpulung Bucovina.

Timp de trei săptămâni, cei 80 de tineri care dădeau pentru prima oară ochii cu munții au petrecut de minune într'o regiune încântătoare.

În regimurile capitaliste, numai fiii bogătașilor puteau să plece la munte sau la mare. Numai buzunarele lor umplute doldora de bani puteau face față prețurilor exorbitante care trebuiau cheltuite cu drumul și pe tot timpul cât stăteau în acele locuri.

Astăzi însă, când poporul și-a luat soarta în propriile mâini, tot ce e bun, tot ce e frumos, este pentru marea masă a celor ce muncesc.

Cei 80 de elevi care au învățat cu sârguință în tot timpul anului școlar, luându-și cu succes examenele s'au bucurat de o binemeritată odihnă și recreare în mijlocul munților înfoiați și pădurați ai Bucovinei.

De 5 ori mâncare pe zi!

Fundul Moldovei este o comună situată la 12 km. depărtare de orașul Câmpulung. Elevii ieșeni au fost cazați în localul școlii primare No. 1 din comună. E drept că treburile nu mergeau strună toate: nu erau încă terminate pregătirile.

Conducerea colonei — însă —, educată de Partid în spiritul dragostei fierbinte pentru oamenii muncii a înlăturat grabnic aceste lipsuri. Imediat au fost instalate paturi suficiente și a fost reglementată problema hranei.

Datorită muncii neobosite a profesorilor și a utemiștilor, toți cei 80 de tineri s'au bucurat de un regim alimentar excelent (de 5 ori mâncare pe zi), au avut tot timpul să se recreeze, să facă sport, să citească, să facă excursii etc.

Festival pentru țăranii muncitori

Prezența elevilor ieșeni la Fundul Moldovei a fost însă și un fericit prilej de adâncire a legăturilor cu țăranii muncitori din comună.

Pentru aceasta, elevii au organizat diferite serbări, festivaluri, care au fost primite cu bucurie de localnici.

„Când am dat prima serbare — ne spune elevul Cmit Petru, din Biroul organizației UTM pe școală — a fost o veselie și o voie bună în tot satul. Era un freamăt general. Toți sătenii doreau să vadă serbarea, să asculte cântecele noastre, poeziile noastre.

Cred că niciodată, Fundul Moldovei n'a trăit așa o viață intensă".

Excursii, aer, sport

Elevii ieșeni au folosit însă cele trei săptămâni de colonie și pentru excursii, pentru a cunoaște cât mai mult; pentru a face o legătură practică cu cele învățate în timpul anului școlar. Ei învățaseră despre Rarău, Bistrița, Moldova sau vârfurile Adam și Eva. Nu le văzuseră niciodată, datorită ignoranței și întunericului în care au fost ținuți — în regimurile burgheze — copiii celor ce muncesc.

Acum, ei au făcut baie în apa rece și repede a Bistriței, au văzut plutele care gonesc, s'au luptat cu înălțimile vârfului Pietrele Doamnei, au respirat aerul curat și proaspăt care se degajă, se împrăștia prin aceste meleaguri, au admirat peisagiile și priveliști pe care ți le oferau cu prisosință regiunile.

Elevii își ridică și nivelul ideologic

Dar nu numai atât. În colonia școlară dela Fundul Moldovei elevii dela școala Tehnică de Administrație Economică din Iași au avut la dispoziție condițiile optime pentru ridicarea nivelului lor ideologic și politic. În fiecare zi, între orele 8,30-10, elevii studiau în grupe Istoria Partidului Comunist (bolșevic) a Uniunii Sovietice, iar după amiezile le foloseau pentru aprofundarea studiului făcut dimineața.

Elevii s'au reîntors azi

Astăzi dimineață, elevii ieșeni s'au reîntors acasă. Toți sunt veseli și voioși, toți s'au îngrășat, toți s'au reîntors cu puteri noui de muncă pentru viitorul an școlar.

În gara locală, mamele își așteptau copiii. Trenul însă întârzia să sosească. După vreo 10 minute de așteptare — să fi fost orele 6 — s'a auzit un sunet prelung și colosul de oțel a pătruns în gară.

„Vai, ce bine arăți"!

— „Vai ce bine arăți, cum te-ai mai îngrășat"! — a fost primul cuvânt al muncitoarei Ciorgan, mama elevului Ciorgan Valeriu.

— „De ce te miri? — i-a răspuns fiul — cum să nu mă îngraș dacă mâncam în fiecare zi carne și beam zilnic 3 | 4 kg. de lapte! Vine însă practica de vară. Ne așteaptă munca; școala fără practică nu este școală. Țara noastră are nevoie de cadre bine pregătite".

I. ȘTIRU

Frumoasa manifestație

dela Căminul Cultural Șalom Alechem din Podul-Roșu

Duminică 31 Iulie 1949, orele 5 după amiază, în curtea Căminului Cultural „Schalom Alechem" din Podul-Roșu a avut loc o manifestare culturală la care a luat parte un public numeros.

Șezătoarea se deschide cu Internaționala, după care urmează o trecere în revistă a situației internaționale și o conferință documentată despre marele poet Petőfi Sándor.

Corul Căminului Schalom Alechem format din elevele cele mai talentate din cartier, a executat Imnul Republicii, Baicalul și Partizanii.

Elevul Schwartzenberg a declamat cu talent poeziile: „Hai la muncă" și „Copilul care plânge". O echipă artistică formată din muncitori dela fabrica „Victoria" a jucat o reușită scenetă, după care șezătoarea s'a încheiat.

M. S.
coresp.

Importante realizări

ale Secției Sanitare a orașului pe luna Iulie

(Urmare din pag. I-a)

terzicerea copiilor sub 10 ani de a veni la strand, etc.

Sprijinul acordat de populație Secțiunii Sanitare a Comitetului Provizoriu

Populația muncitoare a înțeles importanța unei bune organizări sanitare a orașului și a sprijinit deplin activitatea Secțiunii Sanitare. Astfel, s'au depistat cantinele care nu funcționau în condițiuni higienice, precum și întreprinderile unde muncitorii nu aveau asemenea condiții, sau unde li se dădea ajutorul medical necesar. Se observă apoi că populația se adresează cu încredere institutiilor sanitare. Cu sprijinul populației muncitoare s'au vizitat 8205 localuri și controlat 1316, dându-se 85 somații pentru salubritate și 59 contravenții.

În luna Iulie s'au efectuat apoi, datorită înțelegerii populației, 1899 vaccinări T.B.C și 406 vaccinări antiherice.

Deasemeni tot cu sprijinul cetățenilor s'au făcut 763 probe alimentare.

Ca un exemplu al sprijinului pe care-l acordă populația muncitoare Secțiunii Sanitare este munca voluntară efectuată pentru instalarea apei la spitalul dela Manta Roșie, precum și faptul că în circa 11-a, Cartierul Galata, str. Dâmboviței, cetățenii se oferă să astupe cu moluz locurile mlăștinoase, focare de malarie, deîndată ce li se va aduce moluzul necesar.

Lipsuri

Trebue observat că nu s'a efectuat în întregime controlarea localurilor prevăzute în plan, nerespectându-se mai alea, datele.

Se observă apoi că fabricile Victoria și Țesătura nu luptă suficient pentru obținerea unor condiții higienice mai bune. Cooperativa 1 Mai deasemeni nu lucrează în condițiuni perfect higienice.

Ar trebui ca aceste întreprinderi de Stat să se intereseze mai mult de problemele sanitare ale localurilor, deoarece astfel vor putea acorda condiții mai bune de muncă muncitorilor și pe lângă datoria pe care o are de a se interesa de sănătatea salariaților, ele trebue să fie o pildă pentru restul întreprinderilor mai mici.

SPORT

MUNCITORII *dela „Textila Roșie"* și-au amenajat un bazin de înot

După cum am anunțat într'un număr trecut, muncitorii dela fabrica „Textila Roșie" și-au amenajat un bazin de înot. Revenim astăzi cu amănunte. Bazinul servește pentru înot, dar e întrebuințat și ca rezervor de apă pentru motoarele Diesel ai fabricei.

Bazinul are următoarele dimensiuni:

Adâncime: 2,80 m.
Lungime: 25 m.
Lățime: 15 m.

O parte din lucrările de săpături au fost efectuate prin muncă voluntară.

Feroviarii ieșeni

și-au încheiat pregătirile în vederea jocului cu Comănești

În vederea matchului de fot-bal C.F.R. Iași — Creditul Minier Comănești — semifinala Sectorului de Est — care se dispută Duminică 7 August pe terenul din dealul Copoului, feroviarii ieșeni și-au încheiat astăzi dimineață pregătirile.

De fapt, antrenamentul de astăzi dimineață a constat doar în exerciții de control al balonului și de acomodare cu căldura.

Un antrenament mai sever a fost efectuat Miercuri după amiază și la care au participat 13 jucători și anume: Costaș, Diaconescu, Buimistriuc, Drumea, Scutaru, Savin, Teni, Bârsan, Manolescu, Nastea și juniorii Ionescu și Târlea. Antrenamentul a fost condus de Fr. Coteanu și s'a executat după următorul program: antrenament tactic și antrenament technic. Pentru prima dată la Iași, în programul antrenamentului technic a figurat și săritura gardurilor.

Toți jucătorii se află în formă bună și sunt optimiști asupra rezultatului jocului de Duminică.

— Miercuri după amiază a avut loc primul antrenament al fruntașilor tenisului de masă din Iași, grupați în „Centrul de antrenament OSP".

— Sâmbătă după amiază are loc în sala OSP (fost Sport și Muzică) un concurs popular de tenis de masă rezervat fetelor și juniorilor, pentru selecționarea elementelor pentru „Centrul de antrenament al fetelor și juniorilor". Concursul începe la orele 15. Nu se percepe nicium fel de taxă.

INTÂLNIRE SPORTIVĂ

între Filatura Iași și Filatura Botoșani

În cadrul întrecerii socialiste dintre Filatura Iași și Filatura Botoșani, Duminică 30 Iulie au avut loc la Botoșani câteva reușite întreceri sportive între cele două Filaturi.

Iată rezultatele:

VOLEI

Sovconstrucția Iași-Sovconstrucția Botoșani:
3-0 (15-9; 15-4: 15-12)

POPICE

Sovconstrucția Iași-Sovconstrucția Botoșani:
254-224

PING-PONG

Sovconstrucția Iași-Sovconstrucția Botoșani:
4—1

ȘAH

Sovconstrucția Iași-Sovconstrucția Botoșani:
5-5

Duminică 7 August muncitorii din Botoșani susțin la Iași jocuri în cadrul celor 4 sporturi.

Un nou local pentru Politehnica CFR

este în curs de construire la Iași

(Urmare din pag. I-a)

construcția, urmând a fi terminată la 1 Decembrie. Datorită însă ritmului accelerat în care s'au desfășurat lucrările, așa încât ele vor fi complect terminate, atât în exterior cât și în interior, cu toate amenajările necesare, la 10 Septembrie.

Clădirea se compune din două corpuri: un parter înalt special amenajat pentru depozitul de medicamente al Regionalei C. F. R. Iași și pentru o sală de pansamente, precum și un parter superior unde vor fi sălile de așteptare și cabinele de consultații pentru diversele specialități medicale: ochi, O. R. L., dermato-venerice, ginecologie, interne etc., și pentru laboratorul de analize.

În vechea clădire vor rămâne numai serviciile de Stomatologie și radiologie cu fizioterapie extinzându-se vor avea la dispoziție numărul de încăperi necesare bunei lor funcționări.

*

În acest fel, Policlinica C. F. R. din Iași pe unde se perindă lunar circa 7-8000 de salariați și membri de familie, va dispune de un local adecvat, ceeace va îmbunătăți simțitor condițiile ei de funcționare, satisfăcând astfel cerințele prevenirii bolilor și a tratamentului salariaților suferinzi.

Importanța schimbului de experiențe între detașamentele de pionieri

La ședința instructorilor și a conducătorilor de detașamente, care a avut loc la data de 25 Iulie a. c. în Iași, s'a observat că munca în colectiv a avut urmări mai bune decât munca depusă de fiecare pionier aparte. Cu această ocazie s'a făcut un schimb de experiențe între conducătorii de detașamente, în legătură cu conducerea și lămurirea pionierilor. Deasemeni s'a propus să se facă o vizită în camerele pionierilor dela detașamentele apropiate, spre a se face un schimb de experiențe în legătură cu pavoazarea și aranjarea camerelor pionierilor.

Astfel la data de 31 Iulie a. c. instructorii și conducătorii detașamentelor din Iași au vizitat camerele pionierilor dela detașamentele numărul 1, 2, 3 și 4. În general cele patru detașamente s'au evidențiat prin pavoazarea camerelor, cu ierbare, pietrare, insectare, tablouri și lozinci. Astfel s'a văzut că schimbul de experiențe între detașamente este foarte folositor.

BOTNARU GH.
coresp.

CLICA LUI TITO

Iovește mișelește în Grecia democratică populară

(Urmare din pag. I-a)

la Pola (Istria) în ziua de 10 Iulie 1949. Tito n'a negat nici el această întâlnire. Ca și agenția Tanjug, el a încercat doar să dezmintă faptul că s'a încheiat un acord cu privire la folosirea teritoriului iugoslav de către monarho-fasciști.

Astfel erau prezentate lucrurile la Belgrad; or, la 21 Iulie 1949, Comisia Balcanică a O. N. U.-lui, cu sediul la Atena, a publicat un comunicat cu singurul scop de a ascunde colaborarea dintre clica lui Tito și monarho-fasciști, demascată de comandamentul suprem al armatei democrate și de postul de radio al Greciei libere la 6 Iulie 1949.

Acest comunicat al Comisiei Balcanice a O.N.U.-lului este foarte semnificativ, deoarece, în primul rând, pentru întâia oară de când există, Comisia a recunoscut că monarho-fasciștii au violat de multe ori granița iugoslavă în regiunea Kalmaktcialan, pretinzând totuși că lucrul acesta nu l'au făcut unități de infanterie, ci artilerie și aviație.

În al doilea rând, comunicatul Comisiei Balcanice recunoscut că a avut loc la întâlnirea unor ofițeri monarho-fasciști și iugoslavi în regiunea Kalmaktcialan.

După ce trădarea săvârșită de clica lui Tito împotriva mișcării de eliberare națională a poporului grec a fost demascată în fața omenirii progresiste și a poporului iugoslav, conducătorii iugoslavi au fost nevoiți să mobilizeze încă un provocator.

După Tito și Djilas, Kardelj a făcut și el, la 24 Iulie 1949, o declarație agenției Tanjug în chestiunea greacă. Kardelj neagă totul: convenția cu Tsaldaris, tratativele din regiunea Kalmaktcialan, folosirea teritoriului iugoslav de către monarho fasciști, și încheie cu asigurări iezuite cum că guvernul dela Belgrad „simpatizează ca și înainte" cu mișcarea poporului grec, dar că el „nu poate să impună cu de-a-sila ajutorul său" și că vinovați de aceasta sunt „agenții Biroului informativ care l-au calomniat pe Tito".

Noi nu ne-am îndoit niciodată de partea cui sunt simpatiile poporului iugoslav; cât privește însă stabilirea vinovaților, în această direcție ne dă o indicație ziarul Times, care afirmă că Tito, prin declarația făcută în orașul Pola, a dat anticipat Americanilor garanțiile necesare pentru a primi de la ei dolarii de care are nevoie.

În prezent mârșavii trădători Tito, Djilas, Kardelj & Co. pentru a-și camufla trădarea, țipă că moralul democraților greci scade și că ei pierd încrederea în victorie.

În realitate însă clica lui Tito face tot posibilul pentru a submina moralul democraților greci.

Trădarea lui Tito și îndelungata lui activitate de subminare a mișcării democrate populare din Grecia ne creează greutăți serioase. Tito urăște de moarte mișcarea de eliberare a poporului grec și luptă cu furie împotriva ei. Dar atât el și aliații săi monarho-fasciști, cât și stăpânii lor comuni, se înșeală dacă speră că vor reuși să ne înfrângă în întreaga Grecie — în Rumelia, Tessalia, Peloponez, Epuir, Macedonia, Tracia, pe insule — armata democrată a Greciei învingând greutăți uriașe, continuă să lupte împotriva dușmanului cu o bărbăție de neclintit. În orașe se desfășoară o largă mișcare grevistă, care a cuprins zeci de mii de muncitori și funcționari.

Sute de mii de țărani care pier în orașe, unde au fost duși cu forța de monarho-fasciști, urăsc din tot sufletul guvernul dela Atena. Reacțiunea din Grecia trece printr'o criză economică, politică și morală și nu poate găsi o ieșire din această criză. Armata democrată a Greciei va întâmpina cu hotărâre pe monarho-fasciști în decursul marilor bătălii ce se pregătesc la Grammos și Vitsi.

Noi luptăm pentrucă vrem pace, pentrucă dorim instaurarea democrației, pentrucă vrem ca Grecia să fie independentă, Reacțiunea vrea război. Ea vrea să ne strivească cu orice mijloace, folosind în acest scop clica lui Tito. Datorită ajutorului și solidarității omenirii progresiste, inclusiv a poporului iugoslav, poporul Greciei va învinge atât în război cât și în timp de pace și își va cuceri un regim de democrație populară și independența națională.

INFORMAȚIUNI

Aplicarea noului statut al Crucii Roșii

In baza noului statut, Comitetul Central al Crucii Roșii a eliberat un regulament de funcționare,

Datorită acestui nou regulament, la Filiale se va face o simplificare din punct de vedere administrativ.

Astfel de unde în vechea organizare funcționau nouă secții, acum funcționează numai șase.

Noul regulament de funcționare a început a se aplica și la Filiala Iași.

Oțetărie pentru R.A.T.A.

Atelierele Regionalei R. A. T. A, Iași au primit zilele acestea în cadrul Planului de Stat, o cantitate de peste 2000 kg. oțetărie, necesară atelierelor.

Cursuri pentru instructori de pionieri

In localul școlii pedagogice de fete Nr. 2 din Iași se va deschide un curs pentru pregătirea instructorilor de pionieri.

Cursurile sunt organizate de Județeana UTM Iași și vor avea o durată de circa 3 săptămâni.

Munca voluntară

Mobilizați de C. D. E., un număr de 100 oameni ai muncii evrei din Iași au prestat ieri muncă voluntară pe șantierul din Păcurari.

Plata impozitelor
la Intreprinderile de Stat și particulare

Secțiunea Financiară a Comitetului Provizoriu Județean Iași reamintește pe această cale că toate întreprinderile de stat și particulare care plătesc cifra de afaceri sunt obligate să verse atât acest impozit pe cifra de afaceri, cât și cel din execuțări de lucrări, prestațiuni de serviciu și transporturi, în rate cheznizinale la 15 și 30 ale lunii, expirând în termen de cinci zile, adică în zilele de 6 și 21 ale lunii. Cotele de beneficii se vor vărsa în ziua de 16 a fiecărei luni.

Organele de control ale Secțiunii Financiare și-au planificat întreprinderile pe care le au de verificat, astfel că întreprinderile vor fi verificate după plan.

Se atrage atențiunea că nevărsarea la timp a acestor impozite, precum și nedepunerea declarațiilor-borderou în cazul vizărilor acestor impozite și cote părți de beneficiu direct Băncii de Stat, atrage după sine sancțiuni pecuniare și penale, suportate atât de către directorii întreprinderilor și contabilii șefi, cât și de orice alți funcționari însărcinați cu evidența și vărsarea acestor impozite.

Se mai atrage atențiunea că întreprinderile mai au obligațiunea ca înainte de vărsarea impozitelor sau virarea cotelor de beneficii la Banca de Stat, să treacă pe la Secțiunea Financiară a Plășii cărora aparțin, pentru a completa declarații le-borderou, după instrucțiunile primite dela Ministerul Finanțelor Direcția Veniturilor de Stat cu Decizia Nr. 63,585 din 30 Iunie 1949.

In completarea acestor declarații-borderou intră elemente noui, pe care până la data de 1 Iulie a. c. întreprinderile nu erau obligate a le completa.

In primele ore ale dimineții
în Piața Halei

(Urmare din pagina I-a)

Cesar în plin sezon de vară. Conducerea Aprozarului trebue să se preocupe serios de acest lucru, după cum trebue să supravegheze și atitudinea unor funcționari în care mai dăinuie unele învechite aptitudinii ca acelea de a lua rosiile din fața consumatorilor care așteaptă la rând. sub cuvânt că sunt oprite pentru funcționarii Centrului Nr. 4.

In raionul

produselor lactate, deasemeni balșug. Pe mesele întinse producătorii au posibilitatea de a-și vinde produsele, intermediarii lipsind cu desăvârșire, fapt care face ca prețul produselor să fie cu mult scăzut.

Acest lucru e îmbucurător, însă se simte lipsa unor ghișee de distribuire, care ar trebui imediat înființate de societățile comerciale alimentare.

In felul acesta higiena ar fi mai mult respectată, smântâna nemai gustându-se cu lingura sau cu degetele, lucru interzis cu desăvârșire de ordonanța Secțiunii sanitare.

Deasemeni, brânzeturile nu sunt acoperite. In alte cazuri ele sunt acoperite mai mult formal.

Laboratorul de analize a produselor lactate trebue să-și intensifice munca

Aceasta pentru ca lapte acru să nu mai fie vândut drept smântână de către unii producători.

Tot așa trebue să se interzică a se cântări daraua vasului în care se ia smântâna cu bucățele de brânză, care apoi sunt aruncate din nou în farfurii spre a fi vândute.

*

O scurtă vizită în Piața Halei, a fost menită să ne arate realizările Aprozarului în ceeace privește aprovizionarea populației cu zarzavaturi, după cum și unele deficiențe care trebuesc remediate imediat pentruca încrederea consumatorului în Aprozar să crească pe zi ce trece.

Deasemenea vizita noastră a fost menită a mai arăta unele lipsuri în vederea centrelor de distribuire a produselor lactate cât și urmărirea higienii în distribuirea lor.

Programul viitor
la cinema Maxim Gorki

Carnet ieșan

5 August 1949

Farmacii de serviciu

Farmacia No. 1 (Beceanu) P. Halei.

Farmacia N. 2 (Adace) A. D. Xenopol.

Procuror de serviciu

Mircea Mironescu Fr. Engels 23

Orele de consultații în Spitalul Central — Clinici Universitare

Serviciul Triaj, orele 8-12

Policlinici

Policlinica Nr. 1 Pasajul Banu

Boli interne 7-19

cinci servicii dela ora 8-19. Chirurgie 8-12, 15-19. ORL 7-9. 17-19, Oftamologie 8-12,15-19 Pediatrie (Boli copii)14-18, Stomatologie 8-20, Dermatovenerice 8-12,15-19, Ginecologie 1-12, 15-19, Radiologie 7-13,15,30-9,30, Cardiologie 8-12, Farmacia 7,30-19,30.

Policlinica Nr. 2 Anastasie Panu

Boli interne patru servicii 7-19) Chirurgie 8-12. ORL 15-18, Oftamologie 15-19, Pediatrie boli de copii) 8-12, Stomatologie 7-19, Dermato- Venerice 8-12, 15-19, Ginecologie 15-19, Farmacia 7-19, Prenatale Luni, Joi, Sâmbătă 14-18, Puericultura Luni, Joi, Sâmbătă14-18

Policlinica Nr. 3 Tătărași

Medicina internă 8-12, 15-19 Stomatologie 8-12, Puericultură Marți, Miercuri, Vineri 14-18. Prenatale Marți, Miercuri, Vineri 14-18.

Magazinele cu puncte distribue: haine gata bărbătești, pantaloni, muncitorul zefir, aițe, finet pantofi bărbătești și ghete pentru copii, cămăși, chiloți bărbătești, rochițe, barchet pantofi pentru copii. fuste, perde sie de damă, rochii,pânză albită, bluze brigadier, ciorapi bărbătești, chiloți de damă și copii stambă

Biblioteca Centrală deschisă zilnic între orele 8-13 și 17-20

SPECTACOLE
Cinematografe

Maxim Gorki „Caut o locuință".
Sidoli „Bârlogul lupilor".
Phoenix „Al. Matrasov".
Timpuri Noui, Palmiro Togliati, Sportul sovietic, Noembrie în Suhum.

BAIA COMUNALĂ deschisă între orele 14-18

In Editura Partidului Muncitoresc Român a apărut
K. MARX F. ENGELS
OPERE ALESE
Vol. I
704 pag. 280 Lei

Planurile agresive ale imperialiștilor
se sfarmă în fața voinței dârze a milioanelor de oameni care doresc pacea

(Urmare din pagina I-a)

niale, prin mijlocirea oricăror arme: minciuna, calomnia, ațâțarea. Că este așa se poate dovedi și prin inconsecvență atitudinii lor în diferite probleme.

Acoperindu-se de argumente avocățești, oamenii de stat în solda imperialiștilor neagă azi ceeace afirmau ieri și viceversa, după cum comandă interesele trusturilor. Dealtfel și Comisia Atomică O.N.U., a cărei activitate au sabotat-o imperialiștii ajungând până la suspendarea ei nelimitată, a fost creată cu asentimentul reprezentanților americani. Astăzi însă s'au schimbat lucrurile. Dacă trusturile au văzut că nu pot impune planul elaborat de omul lor, Baruch, asupra controlului energiei atomice, au căutat s'o saboteze. Și rezultatele s'au văzut.

Cu cât aceste manopere ale „diplomației" dolarului sunt mai bine cunoscute de către massele populare cu cât ele sunt înfierate mai mult de oamenii cinstiți din întreaga lume, cu atât planurile ațâțătorilor la un nou război sunt lovite de neputință și oprobiu, E e se sfărmă prin lupta dârză a sutelor de milioane de oameni care doresc pacea.

Aspectul exterior
al clădirilor Iașului

(Urmare din pagina I-a)

dă, clădirile prezintă același dezinteres din partea locatarilor lor.

Exemplele le-am putea enumera, așa, fără sfârșit.

Ordonanța Comitetului Provizoriu dată pentru urbanizarea Iașului încă nu a fost luată în considerație cu toată seriozitatea de cetățeni.

In alte locuri; acolo unde locatarii sunt mai numeroși, acționând în mod izolat, ei au înțeles, ca fiecare, pe cont propriu să văruiască porțiunea din clădirea pe care o ocupă și cum fiecare folosește culoarea pe care o preferă, fațada la aspectul unui mozaic.

Poți observa la același clădire culori care se succed pe un spațiu restrâns, începând de la albul imaculat și până la albastrul palid.

Acest lucru strică aspectul orașului; locatarii unei clădiri trebue să se înțovărească între ei pentru a aduce la îndeplinire în modul cel mai bun ordonanța dată, ținând seama și de reguli e cele mai elementare de estetică.

In problema urbanisticei, fațada clădirilor joacă un rol important, ea reprezintă pe lângă multe altele, fațada orașului.

Deaceea mai multă atenție la aspectul exterior al locuințelor noastre, se impune.

Minuta cărții de judecata de divorț No. 67

Pentru aceste motive în numele legii

Hotărăște

Admite acțiunea de divorț intentată de Marghioala Gh. Mateescu din comuna Pașcani Strada Vatra Nr. 43 Jud. Baia prin petiția înreg. la Nr. 588 din 25 Mai 1949 împotriva pârâtului său soț Gh. Mateescu, cu domiciliul necunoscut.

Declară desfăcută căsătoria dintre soții Marghioala Gh. Mateescu născută Ungureanu și Gh. Mateescu celebrată de Oficiul Stării Civile al Comunei Pașcani jud. Baia cu actul de căsătorie la Nr. 38 din 16 Februarie 1949.

Divorsul se pronunță în favoarea soției reclamante.

Obligă pe pârâtul Gh. Mateescu să plătească suma de 400 lei taxe de timbru de divors în folosul Statului.

Cu apel.

Dată și citită în ședință publică azi 13 Iulie 1949 la Pașcani jud. Baia.

Judecător,
(ss) *St. Constantinescu*

Grefier,
(ss) *Otilia Simionescu*

Asesori Populari
(ss) *Vasile Nistor*
(ss) *A. Blanaru*

Nr. 598 | 949 27 Iulie 1949

PERDUT Buletinul Broului Populației Iași pe numele Grijibovsch Simion strada Elena Doamnei 45. Il declar nul.

AZI la Cinema „MAXIM GORKI"

Complectare: Jurnal
Spectacole fixe!
Rețineți bilete din timp! Casa este deschisă și duminecă dela ora 10—12

INTREPRINDERILE EDITARE IAȘI
ETACS
PUBLICAȚIE

Se aduce la cunoștința celor interesați că, în ziua de 16 August 1949, ora 15, va avea loc la sediul Administrației din Iași, Calea 23 August Nr. 49, licitație publică cu oferte închise, pentru furnizarea cantității de:

25 (douăzeci și cinci) vagoane lăn și

3 (trei) vagoane pae de grâu, de calitate bună, predat loco depozit Iași, Șos. Națională Nr. 38.

Licitația se va ține în conformitate cu dispozițiunile art. 88 | 110.

Garanția provizorie va fi de 5 la sută din valoarea ofertei.

Caietul de sarcini și orice alte informații se pot vedea și lua dela Biroul Licitații, Calea 23 August Nr. 49.

DIRECȚIUNEA

MILIȚIA JUDEȚEANA IAȘI
Serviciul Circulației

INȘTIINȚARE

Se aduce la cunoștința candidaților la examenul pentru obținerea permiselor de conducere auto, că înscrierile se vor face la sediul acestui Comandament, Serviciul Circulației-Biroul Conducători, în zilele de 3, 4, 5, 6, 7, 8, 9 și 10 August 1949, între orele 12—14 și 18—20.

Inscrierea se va face pe bază de cerere semnată de candidat la care vor anexa următoarele acte:

a, Certificatul de absolvirea școlii pregătitoare de conducători auto, sau alt act recunoscut ca echivalent prin aprobarea specială a Direcției Miliției Circulației din D. G. M.

b. Extractul de naștere.

c. Certificatul medical, care va cuprinde rezultatul examenelor asupra vederii, auzului, sângelui, inimi, plămânilor și reflexelor.

d) Certificatul dela cazierul judiciar;

e) Două fotografii 3 | 4;

f) Taxa de examen de 1.000 lei (unamie lei) se va depune la secretarul Comisiunei de Examinare.

Actele enumerate la punctele b, c. d, pot fi cele dela școală dacă nu sunt mai vechi de șase luni, afară de certificatul de absolvire, care este valabil un an de zile dela data emiterei.

Examenul începe în ziua de 8 August 1949 la orele 8 dim. în ocalul Comandamentului Miliției Județene Iași,

Comandantul Miliției Județene Iași
Maior de Miție
N. PĂCURARU

Șeful Serviciului Circulației
Șef. Maj. Șef de Miție
Vasilie Dumitru

PERDUT Buletinul Broului Populației pe numele Maria Fulea eliberat de Municipiul Timișoara în 1946. Se declară nul.

Muncitori, Meseriași, Tehnicieni, Intelectuali, Studenți, Eleve și Elevi, vizionați filmele Documentare și Științifice
S. A. SOVROMFILM
CINEMA TIMPURI NOI
Prezintă astăzi
Un program variat
UN FILM DE LUNG METRAJ
Palmiro Togliati **un an dela atentat**
Sportul sovietic Nr. 4 | 49
NOEMBRIE în SUHUMI
Jurnal U.R.S.S. de Azi Nr. 15
JURNAL „ROMFILM"
INTRAREA GENERALA 15 LEI
Spectacolele încep la ora 3,30 și rulează încontinuu nefiind spectacole fixe

GRĂDINA și SALA Cinematografului „SIDOLI"
Prezintă astăzi
O mare premieră Cehoslovacă
„Bârlogul lupilor"
cu JOSEF BUDSCHI, MAGDA HUSACOVA și MARTA CERNICHA
Complectare Jurnal **Romfilm**

S. A. SOVROMFILM
Cinema PHOENIX
prezintă astăzi
O producție a studioului Soiuzdetfilm
Alexandru Matrosov
Având în fruntea distribuției pe
A. DIKII, A. IGNATIEV, O. IAKOV, F. RANENSKAIA, C. DENISOVA și L. ERSOVA
COMPLECTARE JURNAL

PERDUT Buletinul Broului Populației Iași pe numele Gorovel Aurora str. Căzărmilor Nr. 21. Il declar nul.

PERDUT In ziua de 3 August după amiază una pungă, culoare albă cu petișoare negre pe piele, cu una sgardă de piele și lanț; femeea, care a luat-o și a fost văzută de vecini să o aducă la Anton Ionescu strada Sf. Teodor Nr. 11, unde va primi recompensă.

PERDUT livret militar și carnet șofer pe numele Sorin Bach Str. Cuza Vodă 37. Le declar nule.

PERDUT Buletinul Broului Populației Iași și 3 cartele de puncte, liber tramvai pe numele Enache Tasia Str. Hanciuc 19.

PERDUT buletinul Broului Populației Iași pe numele Posner S. Ioini strada Crucei Nr. 3. Il declar nul.

PERDUT buletinul Broului Populației Iași pe numele Tanasu Traian strada Ciric Nr. 52. Il declar nul. Le declar nule.

PERDUT Buletinul Broului Populației Iași pe numele Angela Dumitrescu Str. Filimon Sârbu 4. Il declar nul.

PERDUT Buletinul Broului Populației Iași pe numele Negrut Florica Strada Trompeta Nr. 10. Il declar nul.

PERDUT Buletinul Broului Populației Iași pe numele Pavel Olga str. Aurora. Il declar nul.

ULTIMELE ŞTIRI

Ataţaţi de Papă,
huliganii catolici atacă muncitorii şi distrug librăriile progresiste

DUBLIN 5 (Agerpress) — Dela publicarea edictului Vaticanului împotriva membrilor Partidelor Comuniste şi Muncitoreşti şi a simpatizanţilor lor, grupuri catolice fasciste s'au dedat la atacuri repetate împotriva membrilor Partidelor Muncitoreşti.

Astfel, la un meeting organizat recent la Liga Muncitorilor Irlandezi, o bandă de huligani a atacat pe participanţi. O parte din cei ce au luat cuvântul la meeting, precum şi numeroşi participanţi au fost răniţi.

Poliţia a ajutat pe huligani să întrerupă meetingul. Grupuri de huligani au aruncat cu pietre în vitrinele unor librării în care se găseau cărţi de literatură progresistă şi sovietică, ameninţând să le dea foc.

Detaşamentul de pionieri bulgari care-şi petrec vacanţa în R. P. R. au sosit la Giurgiu
— Primirea făcută —

BUCUREŞTI 5 (Agerpres). Marţi la amiază a sosit în ţară, prin Giurgiu, detaşamentul de pionieri bulgari „Septembriştii" care îşi vor petrece vacanţa de vară în colonia pionierilor români de la Lipova.

Micii oaspeţi au fost întâmpinaţi de tov. Petre Lupu Aurora Roşca şi Pius Kovaci, din partea C.C. al U.T.M., Margareta Ruseva din partea ambasadei bulgare, precum şi de un detaşament de pionieri din Giurgiu.

După un însufleţit schimb de salutări între pionierii români şi Septembriştii, exprimând bucuria acestora de a se afla împreună a luat cuvântul Aurora Roşca, responzabila secţiei de pionieri depe lângă C.C. al U.T.M.

Adresându-se Septembriştilor, vorbitoarea le-a mulţumit pentru călduroasa primire pe care au făcut-o grupului de pionieri români aflaţi acum în Bulgaria, arătându-şi încrederea că la rândul lor aceştia se vor simţi bine în mijlocul colegilor lor din ţara noastră.

Rezoluţia Comitetului Central al Partidului Socialist Italian
asupra situaţiei politice a Italiei

ROMA 5 (Agerpres). — Ziarul Avanti publică rezoluţia adoptată în unanimitate de către C.C. al Partidului Socialist Italian, în urma şedinţei plenare care a avut loc la Bologna.

Rezoluţia arată că „discuţiile în legătură cu ratificarea pactului Atlanticului de Nord au loc într'o perioadă în care statele capitaliste şi-au intensificat cursa înarmărilor şi pregătirile pentru un nou război, deoarece ele consideră că singura soluţie pentru rezolvarea actualei crize economice în care se bat ţările capitaliste, este declanşarea unui nou război mondial".

Rezoluţia arată mai departe că pactul Atlanticului de Nord atentează la neutralitatea Italiei. Partidul Socialist italian consideră că în interesul întregului popor Italia trebue să-şi menţină neutralitatea.

oamenilor muncii, sărăcirea claselor mijlocii şi împiedicarea progresului tehnic şi ştiinţific.

Rezoluţia declară în continuare că „recenta excomunicare a comuniştilor de către Vatican constitue o dovadă elocventă a legăturilor ce există între puterile imperialiste şi Vatican". Politica practicată de guvernul de Gasperi — arată rezoluţia, este o politică contrară intereselor poporului italian, o politică ce duce la aservirea ţării noastre puterilor imperialiste.

Politica cercurilor conducătoare din Italia, aservite intereselor marelui capital, împiedică reconstrucţia economică şi socială a ţării şi are drept consecinţă consolidarea monopolurilor, scăderea nivelului de trai al

Autorităţile italiene încearcă să înăbuşe mişcarea muncitorească din Italia, pregătind tot felul de legi îndreptate împotriva libertăţilor sindicale. Astfel, guvernul intenţionează să organizeze viitoarele alegeri regionale în baza unui sistem electoral menit să asigure victoria partidelor politice guvernamentale.

Comitetul Central al Partidului Socialist Italian pune în faţa tuturor organizaţiilor de partid sarcina de a consolida unitatea oamenilor muncii în lupta pentru apărarea intereselor lor vitale".

In încheere, rezoluţia subliniază importanţa intensificării luptei pentru apărarea păcii şi împotriva aţâţătorilor la un nou război.

Propunerea sovietică în legătură cu retragerea trupelor de ocupaţie din Germania corespunde voinţii germanilor
— Discursul prof. Ulrich Noack —

BERLIN 5. (Agerpress). — Luând cuvântul la 1 August, la Hamburg, prof. Ulrich Noack, membru al „Comitetului de luptă împotriva remilitarizării Germaniei", a declarat printre altele:

„Pacea şi libertatea poporului german pot fi asigurate numai prin unitatea Germaniei. O Germanie unită ar putea să aibe legături comerciale normale cu ţările din Europa de răsărit, fapt care ar fi în interesul atât al acestor ţări cât şi în acel al ţărilor occidentale.

Profesorul Noack a arătat apoi că propunerile sovietice în legătură cu retragerea trupelor de ocupaţie din Germania corespund întru totul intereselor poporului german.

In încheiere prof. Noack a criticat politica practicată de puterile de ocupaţie occidentale în legătură cu demontarea industriei de pace germană.

1000 de tineri francezi vor pleca cu daruri la Budapesta
să demonstreze hotărîrea lor de luptă împotriva imperialiştilor anglo-americani

PARIS 5. (Agerpress). — Toate organizaţiile de massă din Franţa şi în special tineretul, fac pregătiri intense pentru trimiterea unei delegaţii la Festivalul Mondial al tineretului democrat dela Budapesta.

Tineretul pregăteşte daruri pe care să le ofere delegaţiilor din ţările democratice.

Tinerii din Ales (departamentul Grand) pregătesc daruri pentru tineretul cehoslovac, în semn de mulţumire pentru ospitalitatea acordată de Republica Cehoslovacă, familiei ministerului Max Chaptal, care a fost ucis în cursul grevei din toamna trecută.

Ziarele anunţă că în oraşele şi satele franceze se fac colecte de bani pentru a se putea trimite la Budapesta un număr cât mai mare de tineri şi tinere care „vor declara în faţa întregii lumi că Franţa luptă pentru pace şi că ea nu va participa niciodată la războiul imperialiştilor americani împotriva ţărilor democrate".

In momentul de faţă sunt gata de plecare la Budapesta 1000 de tineri şi tinere.

Aprolacta înfiinţează în oraş *Centre de desfacere a laptelui*

Din iniţiativa şi cu sprijinul Comitetului Provizoriu al oraşului, Societatea Comercială de Stat „Aprolacta" va deschide în anumite puncte ale oraşului, centre de desfacere a laptelui.

Populaţia va putea consuma pe loc lapte la pahar sau va putea cumpăra pentru acasă.

Amestecul Statelor Unite în politica internă a Argintinei

NEW YORK 5 (Agerpress) Presa argentiniană îl acuză din nou pe Bradden, fostul ambasador american la Buenos Aires, de amestec în politica internă a Argintinei. Presa subliniază în special că în timpul alegerilor prezidenţiale din Argintina în 1946 Braden a sprijinit elementele pro-americane.

Cum vor fi impuşi salariaţii şi pensionarii proprietarii de case
Modul în care se va face plata impozitelor, a taxelor şi a amenzilor restante

BUCUREŞTI 4 (Agerpres) Ministerul Finanţelor a trimis Comitetelor provizorii, secţia financiară, următoarele informaţiuni privitoare la impozitele ce plătesc salariaţii posesori ai unei singure clădiri în care locuesc inclusiv ei:

Salariaţii şi pensionarii de orice fel, care posedă o singură clădire, folosită exclusiv de ei pentru locuinţă, dar din care o parte a fost ocupată de alte persoane, ca urmare a aplicării dispoziţiunilor legii pentru reglementarea spaţiului locativ, se bucură de degrevările prevăzute la art. 6 din decretul nr. 285 | 1949, pentru anularea şi reducerea de impozite, taxe şi amenzi fiscale de orice fel din anii precedenţi.

Nu intră în dispoziţiunile de degrevare decât impozitul pe venit, aferent veniturilor realizate din exerciţiul meseriei sau profesiunei, nu şi alte impozite, impozitul pe cifra de afaceri, impozitul pe stoc, timbru, etc.

Plata impozitelor, taxelor şi amenzilor restante se va face în 5 rate lunare egale cu începere dela 1 Iulie a.c.

Cum din cauza unor operaţiuni administrative interioare nu s'au putut determina la timp sumele reale de plată din aceste impozite, taxe şi amenzi, Ministerul de Finanţe dispune ca aceste restanţe să fie plătite în condiţiunile aceleiaşi decizii, adică tot în 5 rate lunare, însă cu începere din luna August a.c.

Plăţile făcute în luna Iulie în contul acestor rămăşiţe pentru care nu s'au calculat majorările de întârziere se consideră bine făcute.

Scurte ştiri externe

LONDRA 5 (Agerpress) — *Conducerea Partidului Comunist Englez a anunţat că la viitoarele alegeri generale, redactorul ziarului „Daily Worker", Campell, va candida în districtul electoral Green Wo.k, el va candida contra ministrului de stat, Mac Neil.*

*

STOCKHOLM 5 (Agerpress) — Anunţând călătoria la Londra a ministrului norvegian al Apărării, care va fi însoţit de un grup de ofiţeri superiori din armata norvegiană, corespondentul din Londra al ziarului „Morgen Tidninger" arată că ei vor lua parte la întrevederile cu şefii de stat major ai armatei americane.

Deasemenea negocieri cu caracter militar între Danemarca şi Statele Unite urmează să înceapă în curând.

*

WASHINGTON 5 (Agerpress) — Camera reprezentanţilor a aprobat proectul de lege privitor la extinderea împuternicirilor Ministerului Apărării.

*

ROMA 5 (Agerpress) — Ministrul de Externe al Italiei a anunţat „Reluarea negocierilor comerciale cu Jugoslavia". Până la sfârşitul acestei săptămâni va avea loc probabil semnarea unui acord comercial între Jugoslavia şi Italia.

Comemorarea masacrului dela Lupeni

BUCUREŞTI 5 (Agerpress) In urma iniţiativei C. C. al P. M. R. se vor comemora Sâmbătă 6 August 1949, 20 de ani dela masacrul dela Lupeni. La Bucureşti comemorarea organizată de către Consiliul Sindical Judeţean şi C. C. al Federaţiei naţionale a fostilor deţinuţi politici antifascişti, va avea loc în sala Giuleşti la 6 August a.c. orele 17.

La Lupeni, comemorarea organizată de către Comitetul Judeţean al PMR şi CC a Federaţiei Naţionale a foştilor deţinuţi şi internaţi politici antifascişti, va avea loc în aceiaşi zi la orele 16,30.

Noi trupe olandeze au fost trimise în Indonezia

HAGA 5 (Agerpres). — Un nou vas încărcat cu trupe olandeze a părăsit Miercuri Olanda, îndreptându-se spre Indonezia,

Până la 23 August
Va fi construit primul tren autobuz în ţara noastră

BUCUREŞTI 5 — (Agerpress) In cinstea zilei de 23 August muncitorii dela RATA Boteanu vor pune în funcţiune un autobuz cu o capacitate de 80 persoane.

In prezent se lucrează cu asiduitate la modificarea bazinului „A.Z." de 7 tone pe care urmează a se carosa noul tip de tren autobuz. Lungimea sa este de 16,5 m şi se compune din 2 piese: auto-buzul tractor şi remorca. Prima conţine 42 locuri plus 4 locuri pentru personal, iar remorca se carosează pe „tatra" şi cuprinde 38 locuri.

Acest tren autobuz introdus pentru prima oară în ţara noastră este acţionat de un motor „Disel" în doi timpi, cu un consum redus de motorină.

Noul tip de tren — autobuz cu care muncitorii dela RATA vor întâmpina ziua de 23 August, va circula numai pe autostrade şi rute de mare trafic.

El va întruni calităţile unui transport de pasageri în condiţiuni optime de confort şi siguranţă.

Deschiderea expoziţiei
a Ministerului Muncii şi Prevederilor Sociale în slujba construirii socialismului

BUCUREŞTI 5 (Agerpress) — In sălile Institutului de arhitecturi s'a deschis expoziţia „Ministerului Muncii şi Prevederilor Sociale în slujba construirii socialismului".

Au luat parte: Ion Niculi, vicepreşedinte al Prezidiului Marei Adunări Naţionale, Dr. Petru Groza, preşedintele Consiliului de Miniştri, Gh. Gheorghiu Dej, secretar general al C. C. al P.M.R., prim vice-preşedinte al Consiliului de Miniştri, Lotar Rădăceanu, secretar al C.C. al P.M.R., ministrul Muncii şi Prevederilor Sociale, Teodor Iordăchescu, membru în Biroul Politic al C.C. al P.M.R. ministrul Construcţiilor precum şi miniştrii adjuncţi.

A luat cuvântul tov. Lotar Rădăceanu, ministrul Muncii şi Prevederilor Sociale.

Demisia comandantului sectorului american al Berlinului

BERLIN 5 (Agerpres) — Demisia generalului Holley comandantul militar al sectorului american al Berlinului a fost primită pe data de 1 August de către Mac Cloy înaltul comisar american al Germaniei Occidentale.

ULTIMA ORA

Criminalii de război vor fi judecaţi de tribunalele ţărilor în care au comis crimele
Datorită luptei consecvente a Uniunii Sovietice, Conferinţa dela Geneva a adoptat o serie de clauze privitoare la protejarea victimelor războiului

GENEVA 5 (Agerpress). — După cum transmite TASS, conferinţa pentru elaborarea convenţiei internaţionale referitoare la protecţia victimelor războiului a adoptat o serie de clauze potrivit cărora cei ce se vor face vinovaţi de crime cu premeditare, torturi, tratament inuman inclusiv experienţe biologice, provocare intenţionată de suferinţe grave pentru populaţie, de constrângere a prizonierilor de război pentru a servi în forţele armate ale unei puteri inamice, de strămutarea populaţiei civile, luare de ostateci, de distrugeri ilegale şi arbitrare, vor fi judecaţi de tribunalele naţionale ale ţărilor pe teritoriile cărora au fost comise aceste crime.

In vederea asigurării urmăririi judiciare a persoanelor vinovate de crimele menţionate, convenţia prevede obligaţia, pentru guvernele statelor ce vor semna această convenţie, de a introduce în legislaţia lor, penalităţi efective pentru violarea prevederilor convenţiei.

Toate aceste prevederi au fost introduse în convenţie în urma luptei consecvente dusă de delegaţia sovietică, care a insistat încontinuu să se interzică crimele menţionate, iar persoanele găsite vinovate de astfel de crime să fie pedepsite cu severitate.

Noi localităţi eliberate de armata populară chineză

SHANGHAI 5 (Agerpress). Agenţia CHINA NOUĂ transmite:

Inaintând dealungul şoselei Sian-Lanciow, în provincia Kansu, armata populară a eliberat capitala districtuală Pingliang, punctul strategic pentru cucerirea capitalei provinciale Lanciow, situată la aproximativ 280 km. est.

Capitalele districtuale Cenyuan şi Tsungsin, aşezate respectiv la 50 km. nord-est şi sud-est de Pingliang, au fost deasemenea eliberate.

O altă coloană a armatei populare a pătruns în provincia Kansu, trecând muntele Lupg şi a eliberat capitala districtuală Tsingshui, la 100 km. de Pingliang.

In total armata populară a eliberat 10 capitale districtuale, precum şi un mare număr de oraşele şi sate dela începutul ofensivei lansată în această regiune împotriva forţelor generalilor Ma Hung Kwei şi Ma Pu Fanks. Linia de apărare a Kuomintangului dintre Pingliang şi Kukuan a fost sdrobită de armata populară de eliberare.

In sudul provinciei Shensi, armata populară a eliberat capitala districtuală Laohsien, punct strategic aşezat la sudul fluviului Han.

Alţi patrioţi condamnaţi la moarte în Grecia fascistă

ATENA 5 (Agerpress) — Tribunalul monarho-fascist din Pireu a condamnat la moarte alţi 5 cetăţeni care au participat la lupta dusă de poporul grec împotriva hitleriştilor.

Mari cantităţi de maşini agricole şi materii prime sosite din URSS

BUCUREŞTI 5 (Agerpres)— In ultimele zile prin Galaţi, au sosit mari cantităţi de maşini agricole şi materii prime din Uniunea Sovietică.

Astfel au intrat maşini mari de tractoare, tractoare şi auto mari.

Deasemenea au venit mari cantităţi de materii prime necesare industriei noastre: feromangan, cablu, electrozi de grafit etc.

BIBLIOTECA UNIVERSITĂȚII -IAȘI

ANUL 41 Nr. 877

ABONAMENTE

Lei 360 . . . . . 3 luni
» 5.000 Intreprinderi, autorități pe un an

Atelierele tipografice
AȘI Str. ȘTEFAN CEL MARE 50-52

4 Pagini 4 Lei

OPINIA

ZIAR POPULAR COTIDIAN

Duminică 7 August 1949

Redacția
IAȘI, STR. ȘTEFAN cel MARE Nr. 2
Administrația
IAȘI, STR. CUZA VODA Nr. 50

TELEFOANE:
Redacția (Nr. 1209 / » 1210
Administrația 2042
Serv. de noapte 1618

SCURTA ANALIZA
a activității critice literare din Iași

Desbaterea asupra situației criticei literare din țara noastră, desbatere ce a avut loc la Comitetul Central al Partidului Muncitoresc Român—secția propagandei și agitației — s'a soldat cu o serie de învățăminte foarte folositoare pentru muncitorii din acest câmp de activitate.

ȘI aceasta, pentrucă, după ce s'au trecut în revistă succesele înregistrate în lupta pentru făurirea unei critici literare care să fie o parte integrantă din cauza generală a proletariatului, s'a insistat în deosebi asupra lipsurilor constatate, căutându-se rădăcina acestor lipsuri și mijloacele de combatere. In lumina aprecierilor făcute cu privire la critica literară, ne propunem să analizăm situația criticei literare din orașul nostru.

„Principala lipsă a criticii literare este LIPSA PRINCIPIALITĂȚII, LIPSA SPIRITULUI DE PARTID", scrie „Scânteia" în articolul în care trage concluziile desbaterii. „O bună parte din din tovarășii care recenzează lucrările scriitorilor noștri, nu scriu ținând seama de sarcinele ce stau în fața literaturii, de procesul de creștere a acestei literaturi. El scriu de cele mai multe ori după impresii personale, neglijând faptul că literatura trebue să servească măreței cauze a construirii societății fără exploatarea omului de către om, a construirii socialismului".

Această lipsă de principialiate și de spirit de Partid, această lipsă de înțelegere a sarcinilor ce se pun azi în fața criticei literare, s'a manifestat cu prisosință la Iași.

Recenziile publicate în presa locală nu dovedesc înțelegerea criticii de Partid, critică care trebue să propage nou în literatură. Și cea mai bună dovadă în această direcție o constitue însuși faptul că romanele „Negura" și „Desculț", puternice documente de demascare a societății burghezo-moșierești, n'au fost recenzate. N'au fost recenzate deasemeni, volumele de poezii ale lui Victor Tulbure, Maria Banuș, Petru Vintilă, Dan Deșliu, Cicerone Theodorescu, Eugen Jebeleanu, Radu Boureanu, etc.

Ori, în aceste volume de versuri se cântă transformările revoluționare consumate în țara noastră, se oglindește nașterea omului nou, constructor al socialismului, se cântă Pacea.

Ele constitue un factor important în formarea omului nou, în educarea maselor, iar tăcerea criticii ieșene constitue o greșală de neexplicat.

Articolul din „Scânteia" subliniază apoi ca o gravă deficiență desconsiderarea creației literare a muncitorilor și țăranilor care pun pentru prima oară mâna pe condei.

„Dacă într'o poezie a unui începător, numai două versuri sunt reușite, ele valorează cât un poem. Acest necunoscut de azi va fi cu siguranță mâine un bun poet dacă critica se va ocupa de el, în mod principial alegând bobul de neghină, subliniind slăbiciunile și lipsurile".

Ne întrebăm: Cu ce l-a ajutat critica ieșană pe muncitorul ceferist Nicolae Rotundu? Cu câteva complimente fade? Oare critica aceasta nu poartă răspunderea faptului că Nicolae Rotundu nu mai scrie? Ce-a făcut critica

ION LUCREȚIU

(Continuare în pag. 3-a)

REPORTAGII și ANCHETE

Prin cartierul Moara de Vânt
Construirea unei școli. Refacerea străzilor. Sugestii

Împrăștiat pe dealuri, prin râpi și hârtoape, cartierul Moara de Vânt ne dă aspectul tipic al așezărilor făcute la întâmplare, sub trecutele regimuri.

Casele mici, pitulate după copaci, abea se ivesc printre verdeață.

Așezat între șoseaua care duce spre Aroneanu și făcând legătura cu Tătărași, cartierul Moara de Vânt, își are viața lui proprie.

Lăsat la voia întâmplării de conducerea vechilor edili, pe unele străzi, apa mai susură ca un pârâiaș. Așa e cazul străzii Prăpastiei.

Nici un interes pentru populația așezată acolo, nici o grijă pentru npvoile lor, nu au manifestat trecutele regimuri.

Prea puțin îi interesa pe acei „edili" că acolo locuesc muncitori, că locuesc funcționari care ar avea nevoe de lumină, sau de trotuar.

Cu totul altă atitudine

manifestă conducerea de azi a treburilor gospodărești.

Astfel, strada Moara de Vânt, o arteră principală a acestui cartier a fost nu de mult terminată de petruit cu bolovani de râu.

Aspectul de stradă a căpătat contur și cetățenii cartierului sunt foarte mulțumiți că „s'au mai întors privirile și spre ei".

La începutul străzii Brândușe, un adevărat șantier. Care încărcate cu nisip și pietriș se îndreaptă spre o cabană, unde sunt descărcate.

Lucrătorii, împlântați în pământ până la gât, dau zor cu săpatul fundației.

Peste câteva zile, betonul va curge în șanțurile săpate de ei, pentruca odată întărit să se ridice roșu peste ei, zidul noii școlii, făcută pentru acest cartier.

Ingînerul care conduce lucrările, ne informează că aici se va ridica o școală elementară cu patru clase, școală care va trebui să fie terminată în luna Octombrie, a acestui an.

Șosele, străzi, școală, lumină, iată primele realizări ale Comitetului Provizoriu pentru înfrumusețarea cartierul Moara de Vânt.

Pe lângă

aceste realizări ale organelor de Stat, dacă munca voluntară ar fi stimulată în acest cartier, cetățenii ar putea nivela strada plină de dâmburi a Prăpastiei.

Comitetul Provizoriu va pune desigur la dispoziție câțiva stâlpi și electricieni, pentruca lumina să-și împrăștie și pe aceste locuri, razele ei, în noapte.

Pentru strada Brândușei una din marile străzi ale cartierului, cetățenii ne roagă să sezizăm Comitetul Provizoriu pentru întinderea rețelei de lumină și dacă e posibil, de prevăzut pavarea ei.

A. LOGHIN

(Continuare în pag. 3-a)

Peste 25 la sută
din păioase au fost secerate în județul Iași

Campania secerișului se desfășoară intens în județ, până în prezent fiind secerate peste 25 la sută din semănăturile de păioase.

Totodată s'au desmiriștit 557 ha.

In vederea treierișului, în cuprinsul județului, sunt gata a intra în funcțiune 92 batoze.

Pentru o mai bună aprovizionare a orașului,

Magazinul de Stat „Ciocanul"
va deschide încă trei sucursale la Iași

Din inițiativa Comitetului Provizoriu al orașului, pentru a se îmbunătăți aprovizionarea salariaților ieșeni cu articole de menaj și în special a cartierelor muncitorești, Magazinul de Stat „Ciocanul" va înființa încă 3 magazine de desfacere la Iași.

In Piața Unirii va fi înființat un magazin, o secție auto, care va vinde totodată articole în rate pentru muncitori.

In cartierul „Ilie Pintilie", sa va deschide un magazin —bazar care va pune la îndemâna consumatorilor tot soiul de articole de menaj, fierărie, drogherie etc..., mărfuri de mare consum.

Un alt magazin va fi înființat și în cartierul Păcurari.

Incepând de ieri

Două centre ale „Moldovei-alimentare"
vând lapte cu 16 lei kilogramul

Incepând de ieri, Vineri două centre ale Societății Comerciale de Stat „Moldova—alimentară" au început să vândă lapte cu prețul de 16 lei Kilogramul.

Unul dintre aceste centre este magazinul din piața Sf. Spiridon, iar celălalt este în incinta din piața Halei.

Laptele de bună calitate— este procurat dela Societatea Comercială de Stat „Aprolacta".

Societatea „Moldova — alimentară" și-a luat ca sarcină ca, în mod treptat— să pună în vânzare lapte și alte centre din oraș.

In această acțiune „Moldova — alimentară" are sprijinul Comitetului Provizoriu al orașului.

Datorită măsurilor luate de Soc. Comercială de Stat „Moldova—alimentară" în ceeace privește înlesnirea aprovizionării populației cu lapte,—publicul are posibilitatea să consume pe loc lapte la pahar sau îl va putea cumpăra pentru acasă.

Comemorarea masacrului dela Lupeni

S'au scurs 20 de ani de la sângeroasa represiune a guvernului național-țărănesc îndreptată împotriva muncitorilor mineri dela Lupeni.

20 de ani de lupte înverșunate duse de clasa muncitoare, sub conducerea Partidului ei de avantgardă pentru doborârea odioasei orânduiri burghezo-moșierești.

Cei împotriva cărora guvernanții burghezo-moșieri trimiteau soldații să tragă cu arma, atunci când mizeria și lipsa libertăților elementare îi silea să ridice steagul revoltei, sunt astăzi la conducerea Statului.

In mine, astăzi, nu domnește foametea și mizeria; ci bunăstarea și fericirea, iar muncitorii mineri, care în frunte cu Pop Ludovic, doborâră norme după norme, nu mai sunt considerați doar niște vite de muls, ci eroi, și sunt înconjurați de dragostea și stima tuturor celor ce muncesc.

Tragica lecție dela Lupeni nu trebue însă uitată. Nu trebue uitată, fiindcă dușmanul de clasă n'a sucombat, fiindcă el continuă să activeze sub diverse forme.

Nu trebue să uităm aceste crime și nu trebue să slăbim vigilența revoluționară.

Muncind cu râvnă pentru împlinirea și depășirea Planului de Stat, și veghind cu ochii în patru la apărarea drepturilor și libertăților cucerite prin jertfe, să lovim fără cruțare în dușmanii noștri, care vor să reînvie vremurile de teroare și mizerie din trecut.

Munca voluntară pe șantierele Iașului
a luat un avânt remarcabil

In cinci zile au lucrat voluntar pe un singur șantier 1300 sindicaliști
Problema transporturilor

Incepând din 25 Iulie munca voluntară pe șantierele Iașului prestată de sindicaliști a luat un avânt cu totul deosebit.

Zilnic, cel puțin 250 salariați din fabricile și instituțiile locale muncesc cu însuflețire la dărâmări și demolări pe șantierele Păcurari, Cuza-Vodă (peste drum de Poștă) sau Ștefan cel Mare (colț cu str. Mareșal Malinovschi).

In timpul lucrului, se constată o emulație, o întrecere susținută între echipele de sindicaliști, astfel că treaba progresează pe zi ce trece.

Pe șantierul Păcurari

In intervalul 25 Iulie—1 August, pe șantierul Păcurari, au prestat muncă voluntară aproape 1300 sindicaliști. Ei au făcut 2600 ore de lucru.

In acest interval s'au scos din zduri și s'au pus în stive 573 metri cubi moluz și 40 metri cubi cărămidă.

In cartierul Mihai Sturza, locuitorii de acolo (175 oameni) au prestat 440 ore de muncă, descărcând aproape 500 metri cubi material, provenit din dărâmături.

Sindicatele C. A. M. și ETACS au dovedit primele că înțeleg să-și respecte angajamentele luate. Dela aceste sindicate se prezintă zilnic un număr important de oameni care prestează muncă voluntară.

S'au mai evidențiat în muncă sindicaliștii dela Institutul de higienă, Institutul de medicină, Corpul Didactic. După cum am arătat mai sus—în genere—toți sindicaliștii lucrează cu multă însuflețire.

Pe șantierul din strada Cuza-Vodă

muncesc în fiecare zi, voluntar, câte 15 oameni dela U. S. I. C. iar Miercuri și Vineri lucrează 55 persoane dela această organizație de massă.

Deasemeni femeile dela U. F. D. R. dovedesc râvnă în munca voluntară pe care o depun pe șantierul din strada Cuza-Vodă.

Problema transporturilor

In ceeace privește transporturile care trebuesc efectuate dela șantierele unde se fac demolarile la străzile ce se refac, o serie de instituții și întreprinderi și-au luat sarcina să dea autovehicule cu care să îndeplinească aceste transporturi.

(Continuare în pag. 3-a)

O importantă ședință
la Comitetul Provizoriu al orașului
Analiza muncii depusă de secțiunile Comitetului

La Comitetul Provizoriu al orașului a avut loc o ședință de analiză a muncii cu toți șefii de secțiuni.

Președintele Comitetului Provizoriu a insistat asupra răspunderii care revine șefilor de secții pentru activitate gospodărească, economică, socială și culturală și în ceeace privește apărarea intereselor oamenilor muncii.

In acest scop trebue să se ducă o muncă perseverentă pentru lămurirea funcționarilor, pentruca aceștia să-și însușească mentalitatea funcționarului de tip nou.

Comitetul Provizoriu a sesizat o serie de lipsuri în activitatea secțiilor, care se datoresc tocmai deșăsării și mentalității învechite a unor funcționari.

Unii dintre aceștia lucrează încă izolați, rupți de mase, nu se străduesc să satisfacă la timp cererile populației și să dea lămuririle necesare atunci când se ivește cazul. La unele servicii s'au constatat acte care dovedesc lipsa de răspundere a salariaților ad-tivi.

Unii funcționari dela Secția Financiară țin lucrările sub chee în sertare cu săptămânile, alții mai pun încă referate greoae și inutile. Unele secții care funcționează în același local își trimit corespondența prin poștă.

Șefii de secții au prezentat apoi rapoarte, din care se vede că, săptămânal, colectivele secțiilor țin ședințe de analiză a muncii. In ședințele colective ale secției Secretariat se analizează deficiențele ivite în muncă și se iau măsuri privind atitudinea funcționarilor. S'a reușit astfel ca unele certificate să fie eliberate în aceiași zi.

In Iulie, Secția Finan-

(Continuare în pag. 3-a)

VERA MAREȚKAIA

Vera Marețkaia este una din cele mai bune artiste ale teatrului și ecranului sovietic.

Mult timp publicul o cunoaște ca o strălucită artistă de comedie, dotată cu talent și o oarecare predilecție pentru excentricitate (a interpretat cu strălucire, rolul lui Betty Dorolange) în spectacolul „Celor ce nu plătesc" de Verneuil, rolul lui Glafira în piesa lui Ostrovski „Lupii și mieii", rolul Ecaterinei în piesa lui Shakespeare „Femeia îndărătnică", rolul Lizei din „Prea multă minte strică" a lui Griboedov, rolul Mirandolinei în „Stăpâna hotelului" a lui Goldoni și al reginei Anna în piesa „Paharul cu apă" a lui E. Scribe.

Astfel sunt și cele două ultime creații ale lui Marețkaia—chipul grotesc al lui Jivki Popovici din „Doamna ministerială" a dramaturgului sârb Nușici și comedia ușoară și ironia înțepătoare în rolul episodic din „Căsătoria" lui Cehov, transpusă pe ecran.

Paralel cu aceasta ea a activat și în cinema.

Incă în anul 1926, fată tânără, foarte sfioasă în atmosfera neobișnuită a studioului cinematografic, ea a filmat pentru prima oară în filmul „Croitorul din Torjok".

Inceputul a fost promițător, și mai târziu artista a arătat arta sa în filmele „Casa pe Trubnoi" „Cadavrul viu", „Dragoste și ură". „Generația învingătorilor" și multe altele.

Abia în filmul „Femeia deputat, Marețkaia a desvăluit posibilitățile ei de a crea tipuri profund dramatice, care se deosebesc cu totul de creațiile ei din trecut. Naturalețea, simplicitatea, dramatismul profund în artă de a scoate în relief psihologia femeii ruse au fost noutile calități prețioase din rolul ei.

Nu mai puțin reușită a fost creația artistică a Prascoviei Luchianovna „Tovarășul P" din filmul „Partizana". Tipul Socolovei din „Femeia deputat" este și aceasta Prascovia, devenită simbol al tipului de femeie rusă din perioada Marelui Războiu pentru apărarea Patriei.

In acest film întâmplarea amară a făcut ca Marețkaia să joace, în parte ceeace i s'a întâmplat în viață.

Iată ce povestește ea însăși despre aceasta:

„La examinarea filmului în studio mergeam ca la o sărbătoare, ca la un examen important și eram extrem de emoționată, însă după revederea filmului oameni se uitau în lături, nimeni n'a vorbit cu mine, tovarășii lăsau ochii în jos, atunci când eu mă uitam spre ei... Abia a doua zi am aflat cauza tăcerii lor: în ajun sosise vestea morții soțului meu pe front și tovarășii nu mi-au arătat-o în ziua vizionării filmului..."

In aceste două filme Marețkaia a făcut dovadă calităților ei în mod strălucit: posibilitatea de a aprofunda psihologia personagiului pe care îl interpretează: extrem de drept și sincer, expresiv pentru a arăta esențialul în personagiu, afirmarea vieții, spirit de investigare și perseverență în atingerea scopului final.

In filmul „Afacerea Artamonov" regisat de Roșal, Marețkaia interpretează fidel, personajul lui Gorki, Natalia.

Ultima ei creație este „Învățătoarea din Șatrăi", regisată de Marc Donskoi—în rolul învățătoarei dintr'un sat, Varvara Vasilievna—film, care înfățișează viața de muncă, jertfa și abnegația unei învățătoare, venită în sat de pe băncile școlii. Ea trăește toată viața în acest sat, vede satul transformat în oraș în perioada planurilor cincinale și crește generații întregi de tineri, adevărații fii ai patriei socialiste.

Rolul Varvarei Vasilievna permite artistei să-și manifeste toate posibilitățile talentului său la crearea acestui tip de femeie rusă, deosebită prin temperament

(Continuare în pag. 3-a)

TOATE SPORTURILE

Pe drumul traducerii în fapt a Hotărîrii Biroului Politic al C. C. al P. M. R. asupra problemei desvoltării şi stimulării continue a culturii fizice şi a sportului

Şcoala de instructori sportivi dela Iaşi

Hotărîrea Biroului Politic al C.C. al P. M. R. asupra problemei stimulării şi desvoltării continue a culturii fizice şi a sportului arată printre altele că, „cluburile sportive, în special cele sindicale nu şi-au îndreptat suficient atenţia asupra muncii sportive de masă. Ele cuprind un procent de sportivi încă foarte scăzut faţă de numărul muncitorilor din întreprinderi. Cele mai multe cluburi se rezumă la practicarea a unuia sau a două sporturi şi în deosebi a fotbalului.

Cultura fizică generală, precum şi ramuri importante de sport ca gimnastica, turismul, înnotul, tirul, sporturile nautice şi altele, au fost neglijate".

Deaceea, Biroul Politic al C.C. al P.M.R. constată că este necesară organizarea, îndrumarea şi controlarea învăţământului tehnic sportiv, precum şi recrutarea, formarea şi utilizarea raţională a cadrelor necesare educaţiei fizice şi sportului.

In lumina Hotărîrii Biroului Politic al C. C. al P. M. R., la 5 Iulie a luat fiinţă la Iaşi o şcoală de instructori sportivi, la care participă 31 de tineri muncitori din toate oraşele Moldovei.

Şcoala de instructori sportivi dela Iaşi pregăteşte viitoarele cadre de conducere sportivă în întreprinderile, fabricile, uzinele şi atelierele Moldovei.

Proprama analitică a şcolii

Şcoala de instructori sportivi funcţionează în localul fostei şcoli normale. Programa analitică a şcolii este formată din două părţi: 1. *programul teoretic* (educaţie politică, biologie sportivă, igienă, prim ajutor, organizarea concursurilor sportive, sportul în U.R.S.S. şi în ţările capitaliste, istoria educaţiei fizice şi a sportului şi noţiuni de pedagogie) şi 2. *programul practic* care cuprinde în afară de cele 4 sporturi de bază (atletism, gimnastică, volei şi hand-bal), înnotul, basketul şi tirul.

Organizarea programei practice a fost făcută în spiritul „Hotărârii, care constată că e necesară organizarea pe bază de masă a tuturor ramurilor de sport şi în special a gimnasticei, atletismului, înotului, skiului, volei-balului, tirului, turismului, aviaţiei sportive, sporturilor nautice, şahului".

Cum decurge o zi la şcoala de instructori

Cursiştii au următorul program zilnic: la ora 6 este deşteptarea după care urmează înviorarea. După ce iau micul dejun, elevii trec la citirea articolului de fond din „Scânteia" după care, dela 8—11, urmează programul teoretic. La ora 11 cursiştii fac un duş, urmează apoi o oră de meditaţii, după care iau masa. Intre orele 14 şi 16 este odihna. După amiaza este rezervată programului practic (deobicei se joacă volei şi hand-bal), sau se fac antrenamente de atletism), citirului şi meditaţiei. La ora 21 are loc un seminar.

Amenajări de terenuri, prin muncă voluntară

Prin muncă voluntară, elevii şcolii şi-au amenajat două terenuri de volei, un teren de antrenament pentru hand-bal şi o groapă de sărituri. In prezent ei lucrează — la Parcul Sportiv — la amenajarea panourilor de basket, pentru a începe antrenamente şi în domeniul acestui sport.

Echipamentul

Problema echipamentului a fost rezolvată favorabil, toţi elevii având traininguri, pantofi de tennis, tricouri, etc. Materialele sportive sunt deasemeni în număr suficient: 4 mingi de volei, 4 mingi handbali, 3 discuri, 4 greutăţi, 4 suliţe, etc.

De vorbă cu elevii şcolii

O parte din elevii acestei şcoli n'au făcut sport până acum. Şcoala de instructori sportivi este pentru ei un fericit mijloc de iniţiere şi de aprofundare de cunoştinţe sportive.

Iată, dealtfel, ce ne spune — în această ordine de idei — Mihai Romila, ţăran muncitor de la Staţiunea de Maşini şi Tractoare Huşi:

„Până ce am venit în această şcoală nu făceam sport. Aici mi-am dat seama de importanţa sportului. Când mă voiu reîntoarce la locul de muncă, la S.M.T. voiu avea o muncă şi o sarcină mare. Mi aşteaptă 60 de tineri care doresc să facă sport, le place sportul, dar n'au avut până acum posibilitatea să-l practice".

Const. Graur, muncitor la Atelierele CFR Nicolina Iaşi a fudrăgit aici handbalul:

„Până acum jucam doar fotbal. Aici mi-am dat seama că nu poate să existe un sportiv unilateral şi deaceea am învăţat atletism, hand-bal, nataţie, etc. Cel mai mult îmi place handbalul. Echipa şcolii noastre a avut chiar ieri un match cu CFR-ul şi am învins cu 10—1. Când mă voiu reîntoarce la CFR voiu ridica şi antrena două sau poate chiar mai multe echipe de ucenici".

*

Aceleaşi impresii ni le-au împărtăşit şi Politic Gh. dela ETACS, Pusterhă, dela Sind. Constructori, juniorul Ionescu dela RATA, ţăranul muncitor Buliga dela Roman, ca şi Munteanu C-tin din Bacău,

*

Şcoala de instructori sportivi dela Iaşi — care îşi va încheie cursurile la 23 August — va creia cadre bine pregătite pentru organizarea activităţii sportive în întreprinderi, fabrici şi uzine, antrenând muncitorii la o intensă viaţă sportivă şi creind astfel premizele pentru făurirea unui adevărat sport de masă, bun al întregului popor muncitor.

I. ŞTIRU

Motocicliştii ieşeni participă la semifinalele Cupei R P.R. dela P. Neamţ

10 motociclişti din Iaşi au plecat ieri la Piatra-Neamţ, pentru a lua parte la semifinalele Cupei R. P. R. de motociclism. Concursurile au loc mâine. Printre cei care vor participa la semifinalele Cupei R.P.R. figurează următorii muncitori dela C.F.R. Petrone Teodor, Căpăţână şi Albu Aurel.

34 tineri ieşeni participă la finalele CTM.

Ieri au început în Capitală primele întreceri sportive din cadrul finalelor Cupei Tineretului Muncitor.

Cei mai buni din cei peste 800.000 de tineri de pe tot întinsul Republicei Populare Române îşi vor disputa întâietatea pe stadionul Tineretului şi Republicei,

Iată tinerii şi tinerele din Iaşi care participă la finalele C.T.M.

Atletism fete

Radu Silvia, Guragata Elena.

Stafetă fete: Radu Silvia, Lontcovski Ştefania, Ionescu Alexandrina, Mungiu Nina.

Atletism băieţi

Ursu Aurel, Ambrozi Octav, Sârbu Petre, Antoniuc Ion, Vultur Dumitru, Enciu Gavril, Vasiliu Gh.

Hand-bal băieţi

Martin Simion, Lupu Ion, Gavrilă Ion, Sumbăşanu Ion, Hodorodu Ion, Cosiş Gh., Istrate Aurel, Stoian Iuliu, Simion Francisc, Frintz Ion, Cojocaru Gh. Martin Nicolaie.

Gimnastică băieţi

Ciudin C-tin, Mocanu Valeriu, Tănase C-tin, Franciuc Florin, Cesa Carol, Kimayer Leon, Edelman Hero, Lazarovici, Florescu, Ultimescu V.

Şahul ia o tot mai mare desvoltare la Iaşi

Campionatul intercercuri

In sala OSP se desfăşoară în momentul de faţă campionatul local inter-cercuri, la care participă 12 echipe şi anume: Arte Grafice, Sindicatul Invăţământului Public (cu două echipe), Justiţia, CFR, PTT, Constructori, Armata, UTM (elevi şi studenţi), Sindicatul Textil şi Cercul OSP.

Campionatul se desfăşoară sistem turneu. Până în prezent s'au consumat 5 etape, urmând a se mai desfăşura încă 6 etape.

In campionatul inter-cercuri conduce Sindicatul Invăţământului Public, cu 38 puncte.

Campionatul individual

Concomitent cu campionatul inter-cercuri se desfăşoară campionatul individual. In prima etapă—cea a sferturilor de finală—participă 36 de jucători împărţiţi în 3 grupe.

Primii 4 jucători din fiecare grupă vor participa în semifinale. Etapa sporturilor de finală este pe sfârşite.

Iată primii 3 clasaţi din fiecare grupă:

I: Nifer, Bozariu, Dimitrov.

II: Dr. Alexandrescu, D'Albon, Galan.

III: Vasiliu, Luca, Schiller.

Cei de al patrulea clasat din fiecare grupă nu a fost încă desemnat.

Jucătorii de mai sus vor participa în etapa semifinală împreună cu cei 8 jucători care au figurat ca rezerve în Cupa R.P.R. Aceştia din urmă vor intra direct în semifinală.

Etapa semifinală începe în ziua de 10 August.

Din semifinală vor intra în finală 1 | 3 din jucători împreună cu cei 8 jucători care au participat în Cupa R. P. R.

Problemiştii români participă la un concurs internaţional

Maestrul Paul Leibovici, secretarul Asociaţiei Problemiştilor Români, a primit zilele acestea o invitaţie de la Federaţia Cehoslovacă de Şah, pentru a lua parte la un concurs internaţional de probleme şahiste.

Maestrul Paul Leibovici a acceptat invitaţia şi a trimis Federaţiei Cehoslovace numele celor 9 problemişti români, care împreună cu el vor lua parte la concursul care va începe peste o lună. De remarcat că acest concurs se dispută prin corespondenţă.

Din iniţiativa U. T. M.-ului

Au fost constituite primele cercuri sportive în comunele şi plăşile din judeţul Iaşi

Uniunea Tineretului Muncitor organizează şi îndrumează în mod practic activitatea de educaţie fizică şi sport la sate, sprijinită fiind în această acţiune de Organizaţia Sportului Popular, sub îndrumarea şi cu sprijinul organizaţiilor de Partid. Pentru realizarea unei largi mişcări sportive la sate se pune dela început ca o condiţie de bază pentru toate organizaţiile UTM. dela sate, de a socoti această muncă drept un mijloc important în desvoltarea mişcării sportive de masă în mediul sătesc, în desvoltarea spiritului de muncă colectivă şi complectarea armonioasă a muncii de educaţie politică cu cea fizică.

*

Trecându-se la organizarea practică a sportului la sate s'au creiat în numeroase comune din întreaga ţară Cercuri sportive săteşti ale UTM-ului.

Şi în judeţul nostru au fost constituite 3 Cercuri sportive săteşti ale U. T. M-ului.

*

Astfel, în cursul acestei săptămâni, reprezentanţii judeţenelor UTM şi OSP s'au deplasat în plasa Tg. Frumos unde au înfiinţat un cerc sportiv pe lângă organizaţia de bază a UTM-ului.

Cercul sportiv nou înfiinţat şi-a luat angajamentul de a-şi construi prin muncă voluntară şi cu mijloace proprii o pistă de atletism, teren de volei şi aparate pentru gimnastică.

Deasemeni, sportivii din Tg. Frumos şi-au luat angajamentul de a-şi amenaja un bazin de înot.

*

Un cerc sportiv sătesc, similar cu cei din Tg. Frumos a fost constituit zilele acestea în satul Bălţaţi, comuna Războieni plasa Tg. Frumos.

Aici, sportivii satului au trecut imediat la lucru şi au amenajat doar într'o singură zi prin muncă voluntară un teren de volei, o groapă de sărituri şi o bară pentru gimnastică.

Duminică 31 Iulie, sportivi cercurilor sportive săteşti din Tg. Frumos şi Bălţaţi au disputat o întrecere sportivă de volei, sărituri şi alergări pe terenul recent construit la Bălţaţi.

La aceste întreceri au asistat peste 500 de ţărani şi cu acest prilej a vorbit secretarul organizaţiei U. T. M. din Bălţaţi, care a mulţumit sportivilor din Tg. Frumos pentru participarea la aceste întreceri, care duc la desvoltarea sportului printre tinerii ţărani muncitori.

Duminică 7 August, sportivi din Bălţaţi vor pleca la Tg. Frumos pentru a se întrece cu sportivii de acolo.

*

Judeţeana U. T. M. a oferit cercului sportiv sătesc din Bălţaţi un rând de echipament pentru echipele de volei (masculin şi feminin) constând în chiloţi şi tricouri. Deasemeni, sportivii din Bălţaţi au mai primit o minge de volei şi o plasă.

Incep înscrierile la şcoala de sbor fără motor

La 10 August începe înscrierile pentru seria III-a a şcolii de sbor fără motor. Iată condiţiile de admitere:

—Candidatul să fie membru al unei organizaţii de masă.

—Să fie membru al unei secţii aeronautice sportive.

Să aibă vârsta între 16 şi 20 ani neîmpliniţi.

— Să aibă cel puţin 7 clase elementare sau o şcoală echivalentă.

—Să aibă consimţământul părinţilor (acei sub 18 ani).

— Să îndeplinească vizita medicală.

*

Cursurile vor dura 75 de zile şi vor începe—probabil la 1 Septembrie.

Inscrierile se fac la Judeţeana O. S. P. Districtul Aeronautic.

SCURTE ŞTIRI SPORTIVE

Până astăzi dimineaţă s'au înscris peste 300 de tineri şi vârstnici din Iaşi la Concursurile pentru obţinerea Insignei de Polisportiv. Concursurile au loc în fiecare Miercuri şi Vineri după amiază, între orele 4-7, iar antrenamentele au loc în fiecare zi între orele 15-19, sub conducerea antrenorului federal Ruţă Nea.

*

Astăzi după amiază are loc în sala O.S.P. (Sport şi Muzică un concurs popular de tenis de masă rezervat juniorilor şi fetelor pentru selecţionarea elementelor în „Centru de antrenament" rezervat acestor categorii de tineri. Concursul începe la orele 15.

*

Miercuri după amiază au avut loc la Parcul Sportiv „23 August" primele concursuri pentru obţinerea „Insignei de Pol sportiv".

Au participat 18 tineri care au îndeplinit standardurile pentru alergări şi aruncări.

Sporturile naţionalităţilor conlocuitoare din U.R.S.S

Aproape în fiecare din cele 16 Republici unionale şi în fiecare Republică autonomă din Uniunea Sovietică, există un sport naţional străvechi, în care se reflectă de cele mai multe ori trecutul istoric al poporului respectiv şi tot pitorescul obiceiurilor strămoşeşti.

Astfel, în Republica Socialistă Sovietică Tadjică, sunt foarte populare, luptele numite „guştini".

Un alt sport popular este călăria şi jocurile călare. Acestea din urmă sunt practicate de două echipe compuse din 10—20 călăreţi, fiecare având în mână un băţ lung de 1,25 mtr., îndoit la capăt, cu ajutorul căruia se loveşte o minge de lână îmbrăcată în piele. Fiecare jucător caută să introducă mingea în poarta celeilalte echipe adverse. Jocul durează aproape 2 ore şi în caz de rezultat egal, pe teren rămân numai cei 2 căpitani de echipă, care luptă între ei.

In Republica Socialistă Sovietică Kazahă, sportul popular îl constituie luptele călare numite „saiş". Fiecare călăreţ caută să-l arunce din şea pe celălalt. Cei mai buni luptători sunt consideraţi colhoznicii Beknazarov din raionul Djambul şi Tartacbaev din raionul Iliisk.

In Republica Socialistă Sovietică Azerbaidjană sunt renumite luptele naţionale.

Luptătorii poartă pantaloni lungi şi largi—şalvari—având brodate desene cu motive naţionale. Luptele sunt întovărăşite de muzică.

Republica Socialistă Sovietică Autonomă Bureato-mongolă este vestită prin concursurile naţionale numite „Sur-Har-Van". Probele cele mai populare sunt: călăria, luptele şi tragerea la ţintă cu arcul.

In R. S. S. Georgia se organizează anual festivităţi sportive populare, în care sportul preferat este călăria. Două echipe de călăreţi se împrăştie pe un câmp întins şi caută să atingă cu o nuia lungă pe adversari. Echipa care acumulează în acest fel mai multe puncte, este declarată câştigătoare.

Elevii din Moscova iau parte la concursuri de automobile şi motociclete

Comitetul Comsomolului din Moscova a organizat concursuri de automobile şi motociclete între elevii din oraş. Vor lua parte 64 de elevi, membrii în clubul tinerilor automobilişti.

DISCUŢII

Despre participarea femeii în sport

Hotărîrea Biroului Politic al C. C. al P. M. R. asupra problemei desvoltării şi stimulării continue a culturii fizice şi a sportului referindu-se la participarea femeii în sport arată: „Procentul de femei în sport este mic, iar participarea lor la conducere este insuficientă".

Intr'adevăr, tinerele fete au cunoscut prea puţin până astăzi cultura fizică. Crescute într'o mentalitate burgheză, ele au fost pregătite prin educaţia primită, pentru a îndeplini cât mai corect funcţia de ajutor al bărbatului.

Această s'a reflectat şi în sport, activitate socotită accesibilă doar bărbaţilor.

Prejudecăţile burgheze legate de ideia falşă a unei inferiorităţi a femeii vor trebui înlăturate cu desăvârşire şi în viaţa sportivă, pentruca un număr cât mai mare de fete muncitoare dela oraşe şi sate să-şi poată desvolta şi întări trupul. Este oare sportul un lucru rezervat exclusiv bărbatului?

Hotărît, nu. Desfăşurarea Cupei Tineretului Muncitor dela Iaşi a dovedit-o din plin ţăranca muncitoare Năstuţa Maria din Copou care nu făcuse niciodată sport şi care totuşi a ajuns până în faza provincială; Radu Silvia, realizatoarea celor 10,9 sec. pe 80 m plat, Boeru Viorica, finalistă C. T. M. la greutate sunt exemple care vorbesc dela sine.

Exemplul cel mai elocvent în privinţa participării femeii în sport ni-l oferă Marea Ţară a Socialismului, unde femeia a ajuns la cea mai înaltă treaptă posibilă în sport.

Şi este suficient să amintim numele câtorva sportive de valoare mondială, pentru a ne da seama de superioritatea sportului sovietic faţă de alte ţări: Nina Dumbadze, Isakova, Ciudina, etc.

In oraşul nostru trebue pornită deci o serioasă muncă de lămurire a tinerelor fete şi de angrenare a lor în activitatea sportivă. In această muncă de organizare a activităţii sportive feminine, Hotărîrea Biroului Politic al C. C. al P. M. R. trebue să ne fie o călăuză permanentă.

*

In cele mai multe oraşe ale ţării, Campionatul Popular de Nataţie a fost organizat în bune condiţiuni. In oraşul nostru —în schimb—organizarea a fost defectuoasă. După ce s'a făcut greşala de a se mobiliza la Strandul O. S. P. un număr prea mare de tineri *de-odată* (lucru care a dat naştere —în mod firesc—la deficiente de organizare, chiar grave defecţiuni care au nemulţumit just pe concurenţi—) s'au programat zile de concurs, în mod formal.

Intr'adevăr, în ultimele două zile nu a participat niei un club la concurs, atât datorită faptului că programarea n'a ţinut seamă de posibilităţile tinerilor — care lucrau în producţie—dar mai ales slabei mobilizări a acestora.

INFORMAȚIUNI

Justificarea distribuirii cartelelor de lemne

Serviciul Comercial Orășenesc aduce la cunoștința tuturor gestionarilor de cartele de lemne a întreprinderilor și institutiilor din Iași, că ultimul termen pentru justificarea distribuirii lor, a fost fixat pentru 8 August.

Cei ce nu vor depune justificările până la această dată, vor fi socotiți contravenienți la legea sabotajului economic, fiși deferiți justiției.

Activitatea A. R. L. U. S

In cadrul întrecerilor dintre filiala Arlus din Iași și filiala din Roman, filiala din Iași a trimis la Roman o caravană cinematografică.

Această caravană va da o serie de reprezentații gratuite la Roman în zilele de 5, 6, 7 și 8 August.

Tot în cadrul acestor întreceri filiala Arlus ieșană a organizat pe Duminică 7 August o reprezentație a E. T. A. C. S-ului din localitate.

Reprezentația va avea loc la orele 16, în program figurând coruri, dansuri, muzică instrumentală, recitări și scenete, și se va da în aer liber în una din grădinile publice ale Romanului.

Excursie la Bârnova

Consiliul Sindical Județean anunță că Oficiul Local de Turism, organizează o excursie muncitorească la Bârnova, pentru ziua de Duminică 7 August.

Cei ce doresc a participa la această excursie se pot înscrie la Biroul Local de Turism din str. Republicei.

Distribuirea rației de paste făinoase pentru cantine

In orașul nostru a început distribuirea rației de paste făinoase pentru cantine.

Distribuția se face pe baza bonurilor colective, rația fiind de 500 gr. de persoană.

Carnet ieșan

6-7 August 1949

Farmacii de serviciu

6 August noaptea
Farmacia Nr. 3 (Răteanu) C. Vodă.
Farmacia Nr. 7 (Diana) C. I. Parhon.
7 August ziua
Farmacia N. 2 (Adace) A. D. Xenopol.
Farmacia No. 4 (Giosanu) Ștefan cel Mare
Farmacia No. 8 (Tătărași)
Farmacia No. 11 (Codou)
7 August noaptea
Farmacia No. 2 (Adace) A. D. Xenopol
Farmacia No. 4 (Giosanu) Ștefan cel Mare.

Procuror de serviciu

Mircea Mironescu
Fr. Engels 23

Orele de consultații în Spitalul Central — Clinici Universitare

Serviciul Triaj, orele 8-12

Policlinici

Policlinica Nr. 1 Pasajul Banu

Boli interne 7-19
cinci servicii dela ora 8-19.
Chirurgie 8-12, 15-19. ORL 7-9. 17-19, Oftamologie 8-12, 15-19
Pediatrie (Boli copii) 14-18, Stomatologie 8-20, Dermatovenerice 8-12, 15-19, Ginecologie 1-12, 15-19, Radiologie 7-13, 15, 50-9, 30, Cardiologie 8-12, Farmacia 7, 30-19, 30.

Policlinica Nr. 2 Anastasie Panu

Boli interne patru servicii 7-19) Chirurgie 8-12. ORL 15-18. Oftamologie 15-19, Pediatrie boli de copii) 8-12, Stomatologie 7-19, Dermato-Venerice 8-12, 15-19, Ginecologie 15-19, Farmacia 7-19, Prenatale Luni, Joi, Sâmbătă 14-18, Puericultura Luni, Joi, Sâmbătă 14-18

Policlinica Nr. 3 Tatarași

Medicina internă 8-12, 15-19 Stomatologie 8-12, Puericultură Marți, Miercuri, Vineri 14-18. Prenatale Marți, Miercuri, Vineri 14-18.

Magazinele cu puncte

distribue: haine gata bărbătești, pantaloni, muncitorul zefir, atică, finet pantofi bărbătești și ghete pentru copii, cămăși, chiloți bărbătești, rochițe, barchet pantofi pentru copii. fuste, parde sie de damă, rochii, păuză albită, bluze brigadier, ciorapi bărbătești, chiloți de damă și copii stambă

Biblioteca Centrală

deschisă zilnic între orele 8-13 și 17-20

SPECTACOLE
Cinematografe

Maxim Gorki „Caut o locuință".
Sidoli „Bârlogul lupilor".
Phoenix „Al. Matrosov".
Timpuri Noi, Palmiro Togliati, Sportul sovietic, Noembrie în Suhum.

BAIA COMUNALĂ
6 August orele 14-18
7 August orele 8-14

S'A REDUS PREȚUL

la Licheurile, Rachiurile speciale și Vermouthul
M. A. T.
ce se vând cu următoarele prețuri:

	1 LITRU		0.750 LTR.		0,500 LTR.		0,250 LTR.	
	Preț vechiu	Preț nou	Preț vechiu	Preț nou	Preț vechiu	Preț nou	Preț vechiu	Preț nou
Licheur extra-fin	640	493	506	398	334	273	192	160
„ fine I	592	468	468	378	318	260	178	150
„ creme	573	477	453	384	308	263	172	153
Mastică	582	428	460	348	313	238	175	140
Licheur fine II	602	450	476	365	324	250	181	148
Licheur popular	446	369	353	297	240	204	134	118
Cremă de ouă	893	790	706	624	480	423	268	236
Rachiu special 40⁰	541	383	428	310	291	214	162	126
„ „ 45⁰	578	393	457	320	311	220	173	130
„ „ 50⁰	619	403	487	331	331	229	185	135
Vermouth	428	294	—	232	—	158	—	—

Aceste produse se găsesc de vânzare la toate
Magazinele de desfacere M. A. T.
și la toate Magazinele Alimentare de Stat

CONVOCARE

Federația Generală a Meseriașilor, Centrul Județean Iași, prin subfiliala A. R. L. U. S., convoacă pe toți meseriașii din asociațiuni, la conferința care va avea loc Duminică 7 August a. c. la orele 10,30 fix, la sediul Federației.

Un delegat al filialei A. R. L. U. S. va vorbi despre „U. R. S. S. Bastion al Păcii".

Comitetul

PIERDUT Buletinul Biroului Populației Iași pe numele Păduraru Teodora str. Păcurari Nr. 4.
Il declar nul.

S. A. SOVROMFILM
Cinema PHOENIX
prezintă astăzi
O producție a studioului Soiuzdetfilm
Alexandru Matrosov
Având în fruntea distribuției pe
A. DIKII, A. IGNATIEV, O. IAKOV, F. RANENSKAIA, C. DENISOVA și L. ERSOVA
COMPLECTARE JURNAL

GRĂDINA și SALA
Cinematografului „SIDOLI
Prezintă astăzi
O mare premieră Cehoslovacă
„Bârlogul lupilor"
cu IOSEF BUDSCHI, MAGDA HUSACOVA și MARTA CERNICHA
Complectare Jurnal **Romfilm**

Muncitori, Meseriași, Tehnicieni, Intelectuali, Studenți, Elevi și Elevi, vizionați filmele Documentare și Științifice
S. A. SOVROMFILM
CINEMA TIMPURI NOI
Prezintă astăzi
Un program variat
UN FILM DE LUNG METRAJ
Palmiro Togliati **un an dela atentat**
Sportul sovietic Nr. 4 | 49
NOEMBRIE în SUHUMI
Jurnal U.R.S.S. de Azi Nr. 15
JURNAL „ROMFILM"
INTRAREA GENERALA 15 LEI
Spectacolele încep la ora 3,30 și rulează încontinuu nefiind spectacole fixe

SCURTA ANALIZA

a activității critice literare din Iași

(Urmare din pag. I-a)

literară, pentru descoperirea de noui talente și pentru justa lor îndrumare? In gazetele de perete se publică zeci de poezii, dar nimeni nu se ocupă de ele, socotind această îndeletnicire ca înjositoare.

E o mentalitate mic burgheză care trebue distrusă. Maistrul țesător N. Topor a trimis la concursul literar organizat de Ministerul Artelor o poezie.

D. M. Novicov care face parte din juriul concursului a mărturisit într'o ședință cu scriitorii ieșeni că a fost adânc impresionat de frumusețea unor imagini, iar ceilalți participanți la ședință au fost de acord nu numai că versurile pe care secretarul U. S. din R. P. R. le-a citit din poet sunt de calitate, dar că ele aduc o notă originală.

Desigur, N. Topor folosește în poezia sa numeroase prozaisme. Faptul însă că a scris câteva versuri bune probează că are talent. Nimeni însă nu-l ajută să-și cultive acest talent, să scrie din ce în ce mai bine.

E cazul muncitorilor Rotundu și Topor nu are caracter de singularitate, iar datoria criticilor ieșeni este aceea de a depista talentele muncitorești, de a le îndruma.

„Scânteia" atrage apoi atenția asupra faptului că nu s'a lucrat suficient pe linia reconsiderării scriitorilor noștri clasici. Ori, în această direcție, cu toate că la Iași posedăm biblioteci bogate, arhive vaste și avem și oameni de specialitate, toată activitatea s'a redus până acum la o serie de articole cu caracter mai mult ocazional, ca acelea privind pe Caragiale, pe Creangă și pe Eminescu, articole, în care, de cele mai multe ori, au fost reluate, fără să fie adesea adâncite, ideile criticilor bucureșteni.

Criticii ieșeni trebue să ia legătură cu secția de critică de pe lângă Uniunea Scriitorilor, să-și asume sarcini și să se pună serios pe lucru.

Căci munca aceasta de reconsiderare a trecutului nostru literar trebue dusă planificat și dacă e posibil pe colective, mai ales atunci când e vorba de reconsiderat curente, școli sau reviste.

Dar articolul din „Scânteia" mai atrage atenția și asupra superficialității cu care sunt scrise anumite recenzii, superficialitate care își are rădăcina de cele mai multe ori în ignoranța teoriei literare, a criticei marxist leniniste și a marilor critici ruși din secolul 19.

In acest sens, ziarele ieșene care, atunci când nu inserează numai notele trimise de edituri, fac „recenzii" care se reduc la anunțarea apariției cărții și la câteva epitete banale, păcătuesc foarte grav. Felul în care au fost prezentate în „Opinia" romanele „Furtuna" a lui Ilya Ehrenburg sau „Pământ desțelenit" a lui Șolohov", constitue nu un serviciu adus popularizării acestor capo-dopere ale literaturii universale, ci o bagatelizare a lor. Din felul în care aceste „recenzii" sunt redactate rezultă că recenzentul nici n'a citit cărțile respective.

De superficialitate, a dat dovadă autorul medalionului lui Bernard Shaw, care de altfel a republicat la un scurt interval, în același gazetă, același articol despre Maiacovschi, cu toate că în acest timp a avut posibilitatea să-l dăncească, deci, să poată spune lucruri noui despre marele rapsod al Revoluției și Construcției Socialiste.

Dar articolul din „Scânteia" vestejește deasemeni spiritul de castă și prețiozitatea.

Nici recenzenții ieșeni n'au făcut dovadă că s'au curățat de aceste rămășițe mic burgheze. Ne vom mărgini la câte un exemplu pentru fiecare caz în parte.

Pentru spiritul de castă, e semnificativ faptul că din toți poeții care au tradus din Pușchin, la Iași a fost recenzat numai G. Lesnea.

Un exemplu de prețiozitate îl constitue foiletoanele publicate în ziarul nostru despre teatru. Aceste foiletoane n'au fost scrise pentru a fi citite de masele muncitoare, ci de un grup restrâns de intelectuali. Și aceasta, într'o vreme în care teatrul e „luat cu asalt" de masele muncitoare.

Aceste deficiențe se datoresc la noi nu numai cauzelor generale arătate în articolul din „Scânteia" ci și lipsei unei colaborări între criticii ieșeni, inactivității pe tărâm critic a celor mai mulți profesori universitari, membri ai Filialei U. S. din R.P.R., faptului că la redactarea paginilor literare se pune accentul mai mult pe aspectul exterior al acestor pagini decât pe conținutul lor.

Pentru a creea la Iași o critică principială care să aibă în față sarcina centrală dată de Partid de a ajuta la crearea unei literaturi puse în slujba construirii socialismului", pentru ca să se analizeze în mod științific fiecare lucrare, nu în raport cu impresiile și teoriile personale ale fiecărui recenzent, ci în raport cu această sarcină, pentruca să se desvolte tot ce tinde spre acest obiectiv al literaturii, să se combată tot ceeace este contrar acestui obiectiv; se impune organizarea secției de critică de pe lângă Filiala Iași a U. S. din R. P. R., studiu în colectiv a esteticei marxist-leniniste și a marilor critici ruși Belinschi, Cernâșevschi, etc..., și o mai strânsă legătură dintre critici și mase, fiindcă este imposibil să apreciezi dacă o operă literară are valoare literară, adică oglindește, la un mod înalt viața, dacă tu însuți nu cunoști viața.

Munca voluntară pe șantierele Iașului

a luat un avânt remarcabil

(Urmare din pagina I-a)

Este de remarcat faptul că unele Instituții și Intreprinderi își împlinesc angajamentele, altele nu le respectă.

ETACS-ul trimite în fiecare zi câte o mașină care efectuiază 10-15 transporturi. Deasemeni autovehicolul RATA face aproximativ același număr. C. A. M. Țesătura, Victoria, Textila-Roșie trimit deasemeni în fiecare zi mașini.

Alte instituții însă nu au înțeles să-și respecte angajamentele.

*

Pentru mâine, Duminică sunt programați sute de sindicaliști care vor veni să presteze muncă voluntară.

Responsabilii de instituții care și-au luat angajamentul să dea autovehicule trebue să facă față sarcinilor.

Federația Meseriașilor va avea de trimis 14 autovehicole. Este necesar să le trimeați pe toate, fără excepție.

Altfel lucrul sindicaliștilor n'are spor, fiindcă materialul demolat nu poate fi încărcat în mașini și transportat pe șantierele periferice.

Prin cartierul Moara de Vânt

(Urmare din pag. I-a)

Stând de vorbă

cu locuitorii cartierului ei ne-au sezisat unele nevoi ale locuitorilor din cartier, propunând totodată și sugestii.

Astfel, ei ne-au spus că ar fi binevenită deschiderea unui centru Aprozar la începutul străzii Brânduș, pe unde trec căruțele pline de zarzavaturi și legume, dela Aroneanu și Șorogari.

Nimerit ar fi deschiderea unei măcelării, cetățenii cartierului, nemaiiind astfel nevoiți a parcurge distanțe mari, pentru aprovizionarea cu acest aliment.

Tot ei ne-au dat sugestia că Magazinul Alimentar Moldova ar putea deschide în localul unde a fost o fabrică de mezeluri, un centru de distribuire a produselor alimentare.

Toate aceste sugestii primite de la locuitorii cartierului Moara de Vânt, trebuesc luate în considerație, mai ales că ele nu ar necesita prea mult, pentru a fi înfăptuite.

O vizită în cartierul Moara de Vânt a fost menită a ne arăta realizările și grijă pe care o are Comitetul Provizoriu, pentru cartierele mărginașe, după cum și unele nevoi care credem că ar putea fi înfăptuite cu ușurință.

O importantă ședință

al Comitetul Provizoriu al orașului

(Urmare din pagina I-a)

ciară a rezolvat 2564 hârtii din 3824 intrate, alte 560 aflându-se în cercetare, ceeace denotă că se depune muncă, dar se ivesc totuși lipsuri în aplicarea legilor și a dispozițiilor ministerului.

S'au ivit deasemenea greutăți din cauza prostei organizări a concediilor.

Realizări

Secția de Prevederi Sociale a reușit să simplifice sistemul referatelor și a corespondențelor.

Secția de Invățământ a dus o muncă intensă pe teren pentru organizarea cursurilor de alfabetizare.

Secția Culturală a reușit să reorganizeze afișele orășenești.

Secția Gospodăriii locale prin muncă voluntară și recuperarea unor materiale a reușit să facă economii de 50 la sută față de planul de investiții.

Secția Sanitară și a realizat planul de muncă, împărțindu-l pe unități și oameni.

Comitetul Provizoriu a luat măsuri pentru înființarea unui control intern al secțiunilor în ceeace privește evidența gestiunilor și pentru numirea unui mandatar la fiecare secțiune care să aibă răspunderea cheltuielilor.

S'au luat apoi o serie de sarcini în legătură cu activitatea în curs.

PERDUT Buletinul Biroului Populației, abonament tramvai, carnet sindicat pe numele Paznicu Teodor str. Cercului 22.
Le declar nule.

VERA MAREȚKAIA

(Urmare din pagina I-a)

de cele interpretate până acum, posibilitatea de a desvălui lumea ei spirituală prin puterea talentului său.

Contactul cu cunoscutul regisor al teatrului sovietic Iurii Zadavski, a ajutat artistei.

Pentru filmul „Invățătoarei din Șatrăi", artista Vera Marețkaia a fost distinsă cu premiul Stalin.

„Zadavski s'a ocupat de mine la școală—spune Vera Marețkaia el a fost învățătorul meu și în teatru. Chiar din școală, din primii ani ai vieții artistice, a început acel interes și dragostea față de el, sentimente se rămân pentru totdeauna.

„Eu recunosc că și acum tremur, când Iurii Alexandrovici vine la spectacol. Până acum, cel mai important lucru pentru noi, este părerea lui despre lucrul nostru. Zadavski nu poate suferi falsul și nu suportă superficialul".

PIERDUT Buletinul Biroului Populației Iași pe numele Marcovici Cara str. C. Negri Nr. 8.
Il declar nul.

PIERDUT Buletinul Biroul Populației Iași pe numele Pintilie Maria str. Păpăuți Nr. 5. Il declar nul.

PERDUT Buletinul Biroului Populație, Livret Militar pe numele Cozma Ciprian str. Calea 23 August 24.
Le declar nule.

R. P. R.
Comitetul Provizoriu al Comunei Urbane Iași
Secțiunea Comercială
COMUNICAT

Se aduce la cunoștința comercianților, cu și fără firmă, din orașul Iași, care practică comerțul de fructe și zarzavaturi să se prezinte Asociației Profesionale U. S. I. C. pentru semnarea unei declarațiuni—tip — necesară revizuirei lor și în urma căreia revizuiri se vor da autorizații de exercitarea acestui comerț.

Vor aduce firma comercială acei ce o au, precum și dovada plăți impozitului.

Acei ce nu posedă firmă comercială, vor aduce bonierele, facturile, borderourile și dovada de plată a impozitului de unde să rezulte că la data de 5 August 1949 au exercitat acest comerț.

Cine din cei de mai sus vor fi găsiți după data de 10 August 1949, că practică acest comerț fără autorizația nouă eliberată vor fi sancționați conform legi sabotaj lui.

Președinte, A. PALUGA

AZI
la Cinema
„MAXIM GORK."
PRODUCȚIE A STUDIOURILOR DE STAT DIN CEHOSLOVACIA 1947

Complectare: Jurnal
Spectacole fixe!
Reținеți bilete din timp!
Casa este deschisă și dimineața dela ora 10—12

ULTIMELE ŞTIRI

Convocarea şedinţei plenare a Comitetului Central al C. G. M.

Comitetul Executiv al C. G. M. convoacă cea de-a 5-a plenară a Comitetului Central al Confederaţiei Generale a Muncii, care va avea loc în zilele de 9 şi 10 August 1949, ora 8 dimineaţa, la sediul din Bucureşti, cu următoarea ordine de zi:

1. **Casele de ajutor reciproc.**
2. **Protecţia muncii.**
3. **Probleme organizatorice.**
4. **Diverse.**

Comitetul Executiv al C. G. M.

Tito a încercat să împiedice buna desfăşurare a comemorării lui Petöfi

BUDAPESTA 6 (Agerpres) După cum s'a anunţat guvernul iugoslav a refuzat să elibereze viza de trecere delegaţiei de scriitori albanezi, care urma să participe la serbările pentru comemorarea lui Petöfi. In legătură cu aceasta, Asociaţia Scriitorilor Unguri a adresat Asociaţiei scriitorilor albanezi o telegramă în care subliniază că participanţii la serbările comemorative au înfierat cu indignare acest nou act de trădare al clicii lui Tito.

„Această trădare nu poate provoca însă scindarea unităţii proletariatului. Suntem alături de voi în lupta pentru pace şi libertate", subliniază telegrama Asociaţiei scriitorilor unguri.

Mârşavul atac al monarho-fasciştilor greci împotriva Republicii Populare Albania

Comunicatul Ministerului Forţelor Armate ale R. P. Albania

TIRANA 6. (Agerpress) Ministerul Forţelor armate ale Republicii Populare Albania a publicat următorul comunicat:

La 2 August 1949, la orele 5 dimineaţa, forţele monarho-fasciste, cu un efectiv de 3 batalioane, susţinute de artilerie şi avioane Spitfire, au atacat în mod laş prin surprindere teritoriul albanez în sectorul Bojgard, la punctul de frontieră nr. 54 şi 55, pe un front larg de 700-800 metri.

După lupte grele de peste 7 ore cu grănicerii albanezi, trupele monarho-fasciste au reuşit să pătrundă pe teritoriul albanez pe o adâncime de 300—400 metri, cucerind cota 1309 de unde au bombardat localitatea Videhuve.

La orele 18,30, forţele albaneze au atacat trupele monarho-fasciste care pătrunseseră pe teritoriul albanez, obligându-i să se retragă pe poziţia lor.

Pe câmpul de luptă au căzut eroic un căpitan, un subofiţer şi 4 soldaţi din forţele armate albaneze. Alţi 6 soldaţi au fost răniţi.

Pierderile suferite de monarho-fasciştii în luptă se cifrează la 100 morţi şi răniţi.

Protestul guvernului albanez adresat d-lui Trygve Lie

TIRANA 6, (Agerpress) — Ministerul Afacerilor Externe al Republicii Populare Albania a adresat Vineri dimineaţă o telegramă de protest secretarului general al ONU-lui, Trygve Lie, în legătură cu agresiunea comisă la 2 August de trupele monarho-fasciste greceşti.

Guvernul Republicii Populare Albania, se spune în telegramă, protestează cu cea mai mare energie împotriva acestei noui agresiuni pregătită de guvernul dela Atena, care constitue o gravă şi flagrantă violare a integrităţii teritoriale şi suveranităţii naţionale a Albaniei.

Noua ofensivă a monarho-fasciştilor greci a început printr'un eşec ruşinos

GRECIA LIBERĂ 6 (Agerpres).—Ellas Press transmite comunicatul Comandamentului general al armatei democrate greceşti, care arată că în dimineaţa zilei de 2 August, trupele monarho-fasciste au declanşat o nouă ofensivă în regiunea Grammos.

Monarho-fasciştii au aruncat în luptă puternice forţe de infanterie, sprijinite de artilerie, aviaţie şi tancuri.

Unităţile armatei democrate au răspuns printr'un foc susţinut de artilerie şi mortiere, provocând inamicului pierderi care se cifrează la 70 morţi şi peste 220 răniţi.

In ziua de 3 August, unităţile armatei democrate au trecut la contra-atac, respingând pe inamic în toate sectoarele de luptă. Monarho-fasciştii s'au retras în dezordine la bazele lor de plecare.

Pierderile provocate monarho-fasciştilor în luptele din cursul zilei de 3 August sunt de 150 morţi şi 370 răniţi, Deasemenea au fost distruse 3 tancuri şi a fost doborât un avion.

Ordinul de zi al comandamentului democrat adresat trupelor ce rezistă la Grammos şi Vitsi

GRECIA LIBERA 5 (Agerpres) — Ellas Pres transmite ordinul de zi al comandamentului general al armatei democrate, adresat apărătorilor dela Grammos şi Vitsi, în care arată că mercenarii monarho-fascişti ai imperialiştilor anglo-americani încearcă din nou, printr'un efort disperat, să cucerească Grammos şi Vitsi, bastioanele de neînvins ale armatei democrate greceşti.

Ordinul de zi cere luptătorilor armatei democrate să apere neclintiţi pământul ţării, sdrobind ofensiva dusmană şi răzbunând pe patrioţii asasinaţi mişeleşte în închisori şi în lagăre de concentrare.

In încheiere, ordinul de zi felicită pe ostaşii armatei democrate pentru succesele obţinute în primele două zile ale ofensivei duşmane şi îşi exprimă încrederea că forţele democrate vor îndeplini cu onoare misiunea ce le-a fost încredinţată.

Controlul plăţii impozitelor şi cotelor-părţi de beneficiu

Instrucţiunile Ministerului de Finanţe cu privire la efectuarea acestuia, după scripte, în cursul lunii August a. c.

Precum se ştie, ministerul de finanţe a trimis tuturor secţiunilor financiare de pe lângă comitetele provizorii din ţară, instrucţiuni detaliate cu privire la normele de lucru în cursul trimestrului Iulie-Septembrie a. c. Aceste instrucţiuni prevăd că între 21-25 August secţiunile financiare sunt datoare să ia măsuri pentru verificarea registrelor de evidenţe ordonând cercetări şi dresarea actelor de contravenţie întreprinderilor care n'au achitat impozitele ce se plătesc chenzinal, celor care n'au vărsat cotele de beneficii şi celor care n'au depus declaraţiile de plată-bordero.

In prealabil însă, în zilele de 6 şi 21 ale lunii, pentru impozitul pe cifra de afaceri executări de lucrări, prestaţiuni de serviciu şi transporturi, iar în ziua de 16 August pentru cotele de beneficii, se vor verifica registrele de evidenţă.

Contribuabilii care vor fi găsiţi că n'au achitat impozitele şi cotele de beneficiu datorate vor fi avertizaţi că dacă nu se prezintă în 2-3 zile pentru a-şi clarifica situaţia, li se vor dresa acte de contravenţie. Impotriva întreprinderilor care nu se vor fi prezentat şi nu vor fi achitat impozitele sau cotele de beneficii, cu majorările legale, nici în urma avertismentului, se vor dresa acte de contravenţie între 21-25 ale lunii, bineînţeles după prealabile verificări la întreprinderile respective.

UN SAVANT suspendat din serviciu fiindcă este... antiimperialist

LONDRA 6 (Agerpress) — Guvernul britanic a suspendat pe tânărul savant australian T. A. Kaiser din funcţiunea pe care o deţinea în laboratorul de cercetări atomice din Oxford, pe motivul că a participat la o demonstraţie antiimperialistă la Londra.

Nivelul de trai al francezilor este extrem de scăzut

a declarat abatele progresist Jean Boulier

PRAGA 6 (Agerpress) — Abatele francez Jean Boulier care a sosit în Cehoslovacia în urma invitaţiei Ministerului Sănătăţii publice Iosif Plojhar, a declarat la conferinţa de presă ce a avut loc la Bratislava că nivelul de trai al poporului francez este îngrozitor de scăzut. El a adăugat că planul Marshall a împiedicat refacerea Franţei.

Abatele Boulier a declarat deasemenea că el nu crede în posibilitatea unui nou război.

In Finlanda socialiştii de dreapta duc o politică periculoasă pentru popor

HELSINKI 6 (Agerpress) Ziarul „Vapra Sana" critică aspru numirea socialiştilor de dreapta ca miniştri în guvernul Fagerholm şi subliniază că această numire nu poate consolida poziţia guvernului.

Numirea acestor miniştri, cunoscuţi aţâţători la război a dat dovadă de o lipsă totală de simţ politic.

Punerea în libertate a criminalilor de război scrie ziarul, achitarea lor şi întreaga activitate politică a guvernului social democrat, au creiat o tensiune în relaţiile cu străinătatea. O astfel de politică nu prezintă niui un avantaj pentru guvern şi este dăunătoare pentru poporul finlandez.

Noui lucrări în portul Galaţi

BUCUREŞTI 6 (Agerpress) In portul Galaţi sosesc din Uniunea Sovietică cantităţi tot mai mari de materii prime şi maşini necesare creşterii industriei noastre şi mecanizării agriculturii. Această situaţie a impus ca la bazinul nou din port să se construiască o linie de garaj. Muncitorii dela P. C. A. Galaţi, mobilizaţi de organizaţia de Partid au reuşit să construiască o nouă linie în numai 20 de zile pentru a înlesni tranzitul rapid al materialelor ce trebue să ajungă în cel mai scurt timp la fabricile din ţară.

BUCUREŞTI 6 (Agerpress) — Ambasada Republicii Populare Bulgaria face cunoscut tuturor tinerilor având domiciliul stabil sau provizoriu pe teritoriul Republicii Populare Române şi care nu au satisfăcut serviciul militar sunt obligaţi a se prezenta până la 15 Aug. între orele 13-15 la sediul ambasadei din Bucureşti Aleea Modrogan nr. 5. Cei ce nu se vor conforma vor suferi rigorile legii.

Justiţia în U. S. A.

Poliţia distruge dovezile de nevinovăţie ale acuzaţilor negri condamnaţi la moarte

NEW-YORK 6 (Agerpres) Acum câteva zile un poliţist american a recunoscut în faţa tribunalului din Trenton că a distrus dovezile nevinovăţiei celor 6 negri, care fuseseră condamnaţi la moarte anul trecut, pentru „asasinarea unui alb".

Intre timp cei 6 negri continuă să fie închişi, autorităţile făcând tot posibilul pentru a îndepărta toate mărturiile împotriva sentinţei iniţiale a tribunalului.

Congresul american pentru apărarea drepturilor civile a început o vastă campanie în favoarea punerii în libertate a celor 6 negri.

Declaraţiile preşedintelui Uniunii Internaţionale a Studenţilor în legătură cu Festivalul dela Budapesta

BUDAPESTA 6 (Agerpres) M.T.I. transmite că preşedintele Uniunii Internaţionale a Studenţilor, Grohmann a sosit la Budapesta în vederea pregătirilor pentru Festivalul Mondial al Tineretului şi Studenţilor. El a declarat că acest Festival precum şi jocurile universitare se vor desfăşura sub semnul păcii şi înţelegerii între naţiuni şi vor avea o amploare mult mare decât anul trecut.

Grohmann a subliniat participarea masivă a tineretului şi a sportivilor din Uniunea Sovietică la Festivalul de anul acesta dela Budapesta. In încheiere, Grohmann şi-a exprimat satisfacţia pentru faptul că reprezentanţii tineretului din ţările occidentale vor avea posibilitatea să cunoască realităţile din noua Republică Ungară.

Delegaţia tineretului chinez care va participa la Festivalul dela Budapesta a părăsit China

PEKING 6 (Agerpress) — Delegaţia tineretului chinez care va participa la Congresul şi Festivalul Mondial dela Budapesta a părăsit în ziua de 22 Iulie China, plecând spre Budapesta. Inainte de plecare delegaţia a fost primită de Mao Tse Dun şi de generalul Cin En Lai, vicepreşedintele comitetului militar revoluţionar. Delegaţia tineretului chinez este formată din 123 de membri printre care numeroşi eroi ai războiului de eliberare, scriitori şi artişti de seamă.

Germanii din zona occidentală socotesc frontiera de pe Oder ca definitivă

VARŞOVIA 6 (Agerpress). — P.A.P. transmite:

Ziarul „Zycie Warszawyx" comentează broşura publicată de CC al Partidului Comunist din Germania occidentală în care se declară că frontiera de pe Oder este cea definitivă.

Ziarul subliniază faptul că o asemenea broşură a fost publicată în Germania occidentală, adică tocmai acolo unde anumite partide germane, ca Uniunea democrat-creştină şi partidul „socialist" a lui Schumacher formulează pretenţii revizioniste, antipolonze.

După cum se ştie aceste partide sunt sprijinite făţiş de autorităţile de ocupaţie anglo-americane şi de Vatican. Publicarea acestei broşuri dovedeşte că comunişii din Germania occidentală doresc întradevăr crearea unui stat german democrat şi unit în lupta pentru o pace trainică.

Crearea unui front naţional pentru unitatea, independenţa şi pacea Germaniei

Hotărîrea Federaţiei Sindicatelor Unite Germane

BERLIN 6 (Agerpress). — La Berlin a avut loc în zilele de 2 şi 3 August, şedinţa conducerii Federaţiei sindicatelor libere germane din zona de ocupaţie sovietică.

In cursul acestei şedinţe s'a hotărît crearea unui front naţional al tuturor muncitorilor, funcţionarilor, ţăranilor şi intelectualilor, care luptă pentru unitatea şi independenţa Germaniei, pentru apărarea păcii şi pentru retragerea forţelor de ocupaţie din Germania.

Rezoluţia adoptată de către conducerea Federaţiei Sindicatelor libere germane arată că cel mai primejdios duşman al poporului german este imperialismul american.

Rezoluţia arată mai departe că lupta frontului naţional se identifică cu lupta cu lupta pentru apărarea intereselor vitale ale oamenilor muncii din Germania şi că în faţa tuturor organizaţiilor sindicale stă sarcina de a se alătura acestei lupte.

„Frontul naţional nu cunoaşte frontiere interzonale. El trebue şi va învinge în lupta pentru asigurarea unui viitor mai bun poporului german".

Este necesar ca poporul german să înveţe de pe urma tristei sale experienţe, luptând cinstit pentru cauza păcii

—Declaraţiile scriitorului german THOMAS MANN —

BERLIN 3 (Agerpress) — După cum transmite TASS, la 1 August a avut loc la Weimar sărbătorirea marelui scriitor german Thomas Mann, care s'a înapoiat din Statele Unite cu ocazia sărbătoririi a 200 ani dela naşterea lui Goethe.

In cadrul unui interview acordat corespondentului ziarului NEUES DEUTSCHLAND, cunoscutul scriitor a declarat: „Sunt convins că deosebirea dintre sistemul social din Uniunea Sovietică şi cel din Statele Unite nu constitue o piedică în calea unei colaborări paşnice. Da aceia, eu cred că nu este exclusă posibilitatea unei înţelegeri reciproce între aceste puteri".

In încheiere, Mann a declarat că, pentru înlăturarea pericolului unui nou război, este necesar ca poporul german să înveţe de pe urma tristei sale experienţe luptând cinstit pentru cauza păcii. Pentru scriitorii, artiştii, cât şi pentru toţi intelectualii germani, nu există o sarcină mai nobilă decât lupta pentru pace.

ULTIMA ORA

Greva minierilor australieni continuă

SYDNEI 6 (Agerpress) — In ciuda campaniei dusă de partidul laburist australian cu scopul de a sparge greva minerilor, aceştia au hotărît să nu reia lucrul până când revindicările lor nu vor fi satisfăcute.

Inaintarea armatelor populare chineze continuă în toate direcţiile

CANTON 6 (Agerpres) — Unităţi ale Armatei Populare de eliberare de sub comanda generalului Lin Po Cen, care înaintează spre Kanceu, capitala provizorie a provinciei Kiang Si, au eliberat oraşul Fiu Kwan la 80 km nord est de Kanceu.

In Hunan-ul de nord, unităţile comandate de generalul Lin Piao, au eliberat Ceng Te şi au înaintat până la 120 km. nord vest şi 33 km. sud de Ciang Cia.

Unităţile care operează în provincia Kansu, continuă înaintarea în interiorul acestei provincii.

Ocuparea oraşului Lung-Teh

SHANGHAI 6 (Agerpress) — Potrivit ştirilor oficiale venite de pe front se anunţă că unităţi ale Armatei Populare de eliberare, care se îndreaptă spre nord vest, de-a lungul drumului Sian-Hanken au ocupat oraşul Lung-Teh, situat la 150 km. în interiorul provinciei Kan-Su.

BIBLIOTECA UNIVERSITĂȚII -IAȘI

878

ANUL 41 Nr. 878

ABONAMENTE

Lei 360 . . . . 3 luni
„ 5.000 . . intreprinderi, autorită pe un an

Atelierele tipografice
IAȘI Str. ȘTEFAN CEL MARE 50-52

4 Pagini 4 Lei

OPINIA

ZIAR POPULAR COTIDIAN

Marți 9 August 1949

Redacția
IAȘI, STR. ȘTEFAN cel MARE Nr. 2

Administrația
IAȘI, STR. CUZA VODA Nr. 30

TELEFOANE:
Redacția { Nr. 1209, „ 1210
Administrația „ 2042
Serv. de noapte „ 1618

La Iași

O mare expoziție documentară organizată de secția culturală a Comitetului Provizoriu

Secțiunea culturală a Comitetului provizoriu al orașului Iași organizează în localitate o expoziție documentară, la parterul localului Filialei Arlus.

Vor fi expuse 10 panouri de mari dimensiuni oglindind în cifre, grafice, fotomontagii, desene figurate, etc., lupta dusă de întreg poporul muncitor din țara noastră pentru realizarea Planului de Stat și rezultatele obținute până în prezent în toate domeniile de activitate: industrie, comerț de stat, cooperative, învățământ, cultură, teatru, combaterea superstițiilor.

Panourile cuprind și explicațiile necesare pentru înțelegerea desenurilor și a graficelor.

Expoziția aceasta care-i interesează deopotrivă pe toți oamenii muncii, tehnicienii și specialiștii diferitelor ramuri de activitate, se va deschide mâine Marți. Ea va rămâne la dispoziția vizitatorilor ieșeni până la 20 August, dată la care va fi transportată la Botoșani.

Scurtă privire asupra câtorva ziare de cartier și de stradă din orașul nostru

Intocmai cum gazetele de perete din întreprinderi sunt folosite și constituie un sprijin activ în lupta pentru realizarea marilor sarcini care stau astăzi în fața poporului muncitor, tot așa și gazetele de stradă trebuie să joace un rol important în munca și lupta Comitetelor Provizorii, să fie—fiecare în Cartierul respectiv — un propagandist, agitator și organizator colectiv. Gazetele de stradă trebuie să reflecte problemele cartierului respectiv, să le frământe continuu, să susțină și să prezinte în mod concret diferitele nevoi ale cartierului, doleanțele cetățenilor, să vină regulat cu sugestii asupra tuturor problemelor edilitare care interesează cartierul respectiv, să conțină priviri critice asupra activității căminelor culturale, însfârșit să mobilizeze massele la rezolvarea tuturor problemelor ce se pun în cartierul respectiv.

Gazetele de stradă din orașul nostru îmbrățișează doar în parte problemele menționate mai sus.

Gazeta din fața Palatului Administrativ

Iată, de pildă, gazeta de stradă din fața Palatului Administrativ. In afară de articolele: „Problema păcii în lumina Conferinței dela Paris" și „Să luptăm pentru o viață mai bună", ziarul străzii Mareșal Malinovski nu conține altceva nimic. Primul articol se limitează să trateze o problemă cu caracter general, chestiune desbătută dealtfel pe larg de presa din Capitală și cea locală. Cel de-al doilea articol— care poate servi drept exemplu pentru toate gazetele de stradă din oraș—mobilizează întreg cartierul la campania curățeniei și înfrumusețării străzilor — dând sfaturi foarte bune — Citâm din articol:

„Cartierul nostru trebuie să participe la lupta dusă de întregul popor, la acțiunea pentru îmbunătățirea și înfrumusețarea orașului nostru. Casa, curțile și strada trebuie să constituie o grijă permanentă pentru fiecare dintre noi. Să văruim casele, să curățim curțile. Să sprijinim acțiunea D.A.C.".

In altă ordine de idei ziarul arată: „o altă inițiativă bună, pentru îmbunătățirea traiului celor ce muncesc este CEC-ul prin care realizăm economii pentru nevoile noastre".

Și în încheiere:

„Prin lupta dusă de Partidul Muncitoresc Român, viața poporului nostru se îmbunătățește zilnic și deaceia este o datorie a fiecărui cetățean să participe la acțiunile arătate mai sus".

In cartierul Cucu, un ziar care nu oglindește realitățile

In contrast cu acest ziar, este gazeta cetățenească a cartierului Cucu, unde nu găsim decât două articole care tratează probleme, cu caracter general, cum ar fi de pildă:

„Pentru apărarea păcii" sau „Să luptăm cu hotărâre împotriva naționalismului șovin". Ultima problemă este desbătută pe larg, pe o foaie lungă bătută la mașină, fără însă a se cita exemple concrete din cartier, arătând cum luptă cetățenii acestui cartier împotriva naționalismului șovin. Din gazeta cartierului Cucu lipsesc problemele căminului cultural care funcționează acolo, probleme de higienă și sănătate publică, probleme de urbanistică etc.

•

Gazeta de stradă intitulată „Orizonturi Noi" expusă lângă Biroul Oficial de voiaj nu a mai fost schimbată de mai bine de o lună.

Gazeta din Piața Sf. Spiridon, un exemplu pentru celelalte gazete de Cartier din Iași

O altă gazetă de perete de astă dată foarte bună — este cea a cartierului IV, intitulată „Pace și Reconstrucție" și așezată în Piața Sf. Spiridon. In afara celor 3 fotografii care reprezintă aspecte din campania agricolă, găsim trei interesante articole: (1) Cine se îngrijește astăzi de sănătatea noastră publică (în care se arată succint cum este organizată astăzi asistența medicală, prin noua lege a Asigurărilor Sociale). 2) Să asigurăm succesul campaniei de recoltare (în care se dau sfaturi țăranilor muncitori veniți în hală pentru a-și

I. ȘTIRU

(Continuare în pag. 3-a)

In afara Planului de producție

6 BATOZE au fost construite la Centrul Mecanic Regional Iași

Incă în luna Mai, muncitorii Centrului Mecanic Regional Iași își luaseră angajamentul ca — în afara planului de producție — să construiască șase batoze necesare unităților Stațiunilor de mașini și tractoare din regiune.

Lucrând potrivit unui program bine chibzuit, muncitorii au reușit în primul rând să îndeplinească Planul pe trimestrul în curs cu 30 zile înainte de termen. Incordându-și eforturile, salariații Centrului Mecanic Regional au construit în 3200 ore de muncă șase batoze aproape din nou.

In vederea realizării acestor mașini, muncitorii au lucrat voluntar, peste orele de program. Cele șase batoze, foarte bine confecționate au fost terminate în ziua de 1 August.

Sâmbătă 6 August s'a procedat la facerea rodajului, proba dând rezultate bune.

Cele șase batoze au fost astfel repartizate: două pentru S.M.T. Huși și patru pentru S.M.T. Podul Iloaie.

Construind la timp și în bune condițiuni cele șase batoze care vor fi folosite de S.M.T.-urile citate în muncile agricole de vară, muncitorii Centrului Mecanic Regional Iași au dovedit că sunt pătrunși de sarcinile ce le stau astăzi în față.

Manevrele războinice ale imperialiștilor, sortite eșecului

In timp ce la O.N.U. Unite se poartă discuții interminabile pentru reducerea înarmărilor, șefii armatei, marinei și aviației americane au întreprins un turneu în țările marshallizate din Europa pentru a-i obliga pe vasalii ce s'au legat prin Pactul Atlanticului să intensifice cursa înarmărilor. Semnificativ e faptul că domnii care au întreprins acest turneu de inspecție au instrucțiuni— așa cum observă un ziar londonez, deloc progresist —să vorbească „în termeni cât mai severi" cu supușii lor.

Ei trebue să satisfacă interesele celor pe care îi slujesc, interesele marilor fabricanți de tunuri și avioane de bombardament, a fabricanților de echipament militar care sunt foarte grăbiți să-și desfacă mărfurile și foarte hotărâți să nu-și închidă fabricile.

Faptul acesta explică dealtfel și atitudinea imperialiștilor în comisia de reducere a armamentelor, care pălăvrăgesc mult cu un singur scop: să împiedice luarea deciziei pe care popoarele o doresc, —adică reducerea armelor clasice și interzicerea bombei atomice, aceste două chestiuni fiind două aspecte ale unei singure probleme. Faptul acesta explică și tonul din ce în ce mai agresiv pe care și l-au adoptat diplomații și generalii imperialiști în amenințările lor grosolane și directe.

Un singur fapt însă îi neliniștește pe imperialiști, și de aceea în Senatul american au fost și voci mai moderate: opoziția dârză, activă și susținută pe care massele populare din țările marshalizate o fac guvernelor lor trădătoare, opoziție care a luat o deosebită amploare cu ocazia ratificării Pactului Atlantic de către parlamentele burgheze.

Popoarelor nu le este indiferent dacă avutul lor se irosește pe arme, în loc să fie productivizat, nu le este indiferent dacă li se pregătește soarta unor animale ce vor trebui să se ucidă între ele fiindcă așa este voia marilor trusturi.

Popoarele luptă deacesa strâns Unite în jurul marei Uniuni Sovietice. Și lupta lor ia poziții din ce în ce mai mari.

Lupta aceasta constitue însăși garanția apărării păcii, căci armele trebuesc mânuite și popoarele nu le vor mânui decât împotriva acelora care le trimit să se măcelărească între ele.

Evenimentele din China constitue în acest sens o pildă de care urmașii întru spirit ai lui Hitler și Mussolini ar trebui să țină seamă.

In ceeace privește amenințările și pregătirile războinice ale imperialiștilor, nu pot avea efectele scontate în cabinetele capitonate ale Wall-Street-ului. Căci ele nu fac decât să deschidă ochii celor a căror vedere era împăienjenită, nu fac decât să mărească forțele combatanților pentru o pace trainică, să întărească unitatea și dârzenia lor.

Lupii imperialiști, hienele dolarului își ascu colții, dar colții aceștia n'au rădăcină și vor cădea în urma loviturilor pe care le aplică popoarele înainte de a putea intra în funcțiune.

ION LUCREȚIU

Pe urmele biurocratismului

Adresele cu numerile 634, 126, 1574 și 1653

Conferințele pe care în mod obișnuit membrii Comitetului Provizoriu al orașului le organizează cu șefii secțiunilor se dovedesc de un real folos.

De pe urma acestor ședinte de analiză a muncii, funcționarii dobândesc învățăminte prețioase și obțin orientări juste asupra modului de a lucra; capătă instrucțiuni sănătoase, menite să îndrepte greșelile înregistrate în muncă.

La ultima ședință de analiză a felului cum se duce munca, s'a făcut constatarea că, în genere, majoritatea slujbașilor Comitetului Provizoriu au înțeles să se străduiască cât mai mult pentru a face față sarcinilor ce revin funcționarilor de tip nou, funcționari care trebuie să rezolve fără întârziere cererile oamenilor muncii, să asculte cu răbdare pe omul venit din producție, să-i dea lămuririle solicitate.

Totuși, mai sunt funcționari care încă nu s'au desbărat de rămășițele mentalității trecute.

In timp ce organele aparatului de Stat luptă cu avânt sporit să înlăture biurocratismul, să înlăture practicile rigide, nesănătoase, să înlăture lipsa de inițiativă, străduindu-se să probeze cât mai multă operativitate, în unele servicii ale Secțiunilor locale ale Comitetului Provizoriu se mai produc acte care dovedesc delăsarea și lipsa de răspundere a unor funcționari.

Ce exemplu mai concludent se mai poate oferi în această privință decât faptul că Secțiunea Muncă și Prevederi Sociale obișnuiește să trimeată adresele sale prin poștă altor Secțiuni situate în aceeași clădire sau într'un imobil situat la o depărtare de aproximativ o sută de metri?!

In ziua de 14 Iulie, Secțiunea Muncă și Prevederi Sociale (ce își are sediul în localul Comitetului Provizoriu, a trimis Secțiunii Comerciale situat în clădirea fostei Camere de

MAR.

(Continuare în pag. 3-a)

Probele de verificare a cunoștințelor pentru cei ce solicită să intre în învățământ

Pe lângă fiecare comisie de verificare a cunoștințelor candidaților, va funcționa câte o comisie medicală alcătuită cu concursul Secției Sanitare de pe lângă Comitetul Provizoriu.

Comisia medicală va întocmi fișe pentru fiecare candidat, consemnând dacă este apt să intre în cadrele învățământului sau cauzele pentru care este declarat inapt.

Candidații se vor prezenta la vizita medicală, înaintea probelor de verificare a cunoștințelor. Cei respinși la vizita medicală nu vor fi primiți la aceste probe.

Listele celor care după verificarea pe linie de cadre și după vizita medicală sunt admiși a se prezenta la probele de verificare a cunoștințelor, vor fi afișate până în seara zilei de 2 Septembrie 1949.

Probele de verificare a cunoștințelor se vor ține între 3-7 Septembrie 1949.

Ele vor consta dintr'o probă scrisă și una orală, iar la fizico-chimice și științele naturii și dintr'o probă practică de laborator.

Vecinii noștri

POPORUL BULGAR LUPTA pentru îndeplinirea planului cincinal

Câteva date edificatoare asupra dezvoltării economice și culturale a R. P. Bulgaria potrivit planului pe 5 ani

In timp ce în țara noastră oamenii muncii sunt angajați în munca pentru îndeplinirea și depășirea primului Plan de Stat de un an, vecinii noștri din Republica Populară Bulgaria sunt în cursul înfăptuirii unui plan cincinal.

Obiectivul principal al acestuia este ridicarea nivelului de viață al poporului bulgar prin îmbunătățirea condițiilor vieții lui sociale și culturale.

Această sarcină nu poate fi dusă la îndeplinire decât prin creșterea producției industriale și meșteșugărești, prin desvoltarea din ce în ce mai mare a schimburilor comerciale, și prin înoirea echipamentului economic al țării.

Venitul național și randamentul muncii

Ridicarea prosperității poporului este ilustrată prin prevederile planului în ceeace privește venitul național. Intr'adevăr, acesta va fi în 1953 de 96 miliarde de leva (socotind prețurile din 1939), adică dublul venitului național al Bulgariei din 1939.

Numărul muncitorilor și al funcționarilor va atinge în 1953 cifra de 948.000, ceeace reprezintă o creștere de peste 50 la sută față de 1948.

Randamentul muncii unui lucrător va crește față de 1948 cu 62 la sută în producția industrială și meșteșugărească, cu 115 la sută pe șantierele de construcții și cu 25 la sută în transporturi.

Salariile și costul vieții

Salariul anual mijlociu al unui muncitor va fi de 125.000 leva (13,8 la sută mai mult față de 1948). Totodată se va ajunge la o scădere a costului vieții cu 14 la sută la produsele industriale, 22 la sută la construcții, 16 la sută la transporturi, 20 la sută la exploatările forestiere și 31 la sută la alimente.

Creșterea randamentului muncii și scăderea probabilă a costului vieții vor avea ca rezultat o scădere a prețurilor și o ridicare corespunzătoare a capacității de cumpărare a salariului. In afară de aceasta, se va ajunge la o acumulare destinată înzestrării cu utilajul nece-

R. Nm.

(Continuare în pag. 3-a)

Asigurarea aprovizionării cu lemne a muncitorilor și salariaților publici din județ

Pentru a se asigura aprovizionarea cu lemne a muncitorilor și salariaților publici din județ, Comitetul Provizoriu al județului a luat inițiativa de a se înființa în fiecare comună câte un depozit de lemne.

Astfel în ziua de 5 August a. c. s'au deschis depozitele de lemne din Tg. Frumos și Podul Iloaei.

Astăzi se va face deschiderea depozitului din Vlădeni, iar în zilele următoare a depozitelor din restul comunelor.

Prin noua organizare administrativă, niciun cetățean nu va mai rămâne pe iarnă fără lemnele necesare încălzirii.

Lupta pentru pace este prima datorie a intelectualilor *)

JORGE AMADO

Lupta pentru pace, în care s'au înregimentat popoarele din lumea întreagă pentru a împiedica clica imperialistă de a săvârși o nouă crimă monstruoasă împotriva omenirii, se bucură de sprijinul hotărît al păturilor largi de intelectuali, de savanți, de scriitori și artiști renumiți. Pentru ei, aceasta nu înseamnă o manifestare a sentimentalismului, a pacifismului, ci o participare activă și directă la luptă.

Acest fapt dovedește marea putere a lagărului păcii și a democrației, care poate atrage în rândurile sale, în ciuda tuturor subterfugiilor imperialismului, partea cea mai numeroasă și reprezentativă a intelectualilor, pe oamenii care își dau seama de răspunderea pe care o poartă pentru destinele culturii.

Acest fapt mai dovedește că intelectualitatea a trecut în anii dinainte și de după cel de al doilea război mondial printr'un proces îndelung în ce privește înțelegerea datoriei sale față de popoare.

Incă în perioada Münchenului, o mare parte a intelectualilor s'a situat pe poziția unui scriitor francez de mâna a treia, care susținea că „scriitorul nu trebue să se ocupe de evenimente politice, ci trebue să se limiteze la opera frumoasă care este cultivarea grădinii sale, cultivarea trandafirilor esteticii, fără să se amestece în evenimentele de toate zilele ce se desfășoară în jurul său".

Mulți dintre aceștia erau oameni cinstiți, care credeau într'adevăr că arta și literatura se situează deasupra vieții de toate zilele.

S'a putut observa cum războiul, odată deslănțuit, a desvăluit falsitatea acestei concepții și cum acest război a lovit în toți intelectualii cinstiți, și nu numai în aceia care au luat atitudine împotriva fascismului.

Am putut vedea ce rău imens a adus culturii războiul, și că viața de toate zilele a oamenilor, problemele lor vitale au fost într'adevăr probleme care interesau în mod direct literatura și arta.

Imi amintesc de sinuciderea dramatică a unuia dintre acei scriitori care întotdeauna evitau să participe

(Continuare în pag. 2-a)

*) Articol apărut în „Pentru pace trainică, pentru democrație populară".

Cu privire la reconsiderarea trecutului nostru literar

Am discutat în numărul trecut al ziarului nostru sarcinele criticilor literari ieşeni, în lumina desbaterilor ce au avut loc la secţia de agitaţie şi propagandă de pe lângă Comitetul Central al Partidului Muncitoresc Român.

Subliniam acolo necesitatea noii contribuţii active din partea criticilor ieşeni la opera de revalorificare a trecutului nostru literar.

Revalorificarea trecutului nostru este însă o operă dificilă. Trebue o muncă intensă de curăţire a sgurii reacţionare, a interpretărilor viciate pe care criticii în slujba regimului burghezo-moşieresc le-au dat scrierilor noastre clasice. Trebueşte pus în lumină şi subliniat tot ce este progresist în opera clasicilor noştri.

Însă această acţiune de valorificare trebue să se facă aşa cum arată „Scânteia" într'un editorialul, într'un „SPIRIT CRITIC INTRANSIGENT FAŢĂ DE TOT CE A FOST REACŢIONAR ŞI OBSCURANTIST" în lucrările de artă şi ştiinţă din trecut.

Trebueşte demascat fondul reacţionar al poeziei lui Blaga şi a întregii concepţii gândiriste, a poeziilor lui Barbu, trebueşte apreciată aşa cum se cuvine activitatea sămănătoristă.

Şi nu trebue să uităm un lucru: cei mai mulţi dintre scriitorii noştrii de până acum fiind de origină mic burgheză, în opera lor vom găsi oscilaţii.

Judecând contribuţia lor progresistă în raport cu vremea lor, cu idealurile cele mai înaintate ale epocei al căror fii au fost şi nu în raport cu idealurile noastre, noi nu trebue însă să trecem cu vederea erorile lor. Căci aceste erori—chiar când autorii lor n'au fost conştienţi de aceasta—au servit claselor retrograde.

Trebue să găsim explicaţia acestor erori, cauzele care i-au determinat pe scriitori să le comită. Şi trebue mai ales să vedem care sunt elementele cu caracter de permanenţă, mai accentuate, cele progresiste sau cele reacţionare.

George Coşbuc, de exemplu, a scris „Noi vrem pământ", „Tricolorul", a cântat ţăranul român. George Coşbuc este un scriitor progresist, chiar dacă a avut uneori abateri monarhice şi naţionaliste.

Iorga a avut uneori accente progresiste în opera sa. Atunci când a fost cu adevărat savant. La Iorga, însă, predomină elementele reacţionare şi trebue prezentat ca atare.

Reconsiderarea nu este o operă apologetică, ci o operă ştiinţifică care presupune mai mult spirit de discernământ şi o muncă intensă.

Această operă trebue însă îndeplinită de criticii noştri literari. Este o sarcină dintre cele mai importante pe care clasa muncitoare şi Partidul ei le pun în faţa criticei actuale. Şi pentru ducerea la bun sfârşit a acestei sarcini, criticii noş ni trebue să-şi dea contribuţia, fiindcă pot să şi-o dea.

L. L.

SCURTA PRIVIRE
asupra câtorva ziare de cartier şi de stradă din oraşul nostru

(Urmare din pagina I-a)

Acestea produsele, cu privire la campania secerişului şi treerişului şi atrăgându-le atenţia asupra problemei vitaminizării faţă de chiaburi) şi 4) Despre aprovizionare. Vedem aşa dar că gazeta de perete a cartierului IV a ajuns la un stadiu mai înalt, ea ajutând în mod hotărât şi pe ţăranii muncitori care vin prin acel cartier.

*

Gazete de acest fel lipsesc însă cu desăvârşire — şi ar trebui să fie aici în primul rând — în Smârdan, Ţutora, Cartierul Halei, Calea 23 August, etc.

Concluzii

Comitetele cetăţeneşti trebuie să se îngrijească pe viitor ca ziarele de stradă şi cele de cartier să fie o oglindă fidelă a activităţii lor. Acolo unde aceste ziare nu există încă Comitetele cetăţeneşti au datoria de a le redacta.

Gazetele de stradă şi de cartier trebuie să pornească campanii, să le organizeze, să urmărească mersul lor. Gazetele de stradă şi cartier trebuie să lupte împotriva sabotorilor, a răspânditorilor de svonuri, a făcătorilor de „minuni", a ţepovăduitorilor misticismului şi a superstiţiilor din cartierul respectiv, denunţând fără cruţare scopurile pe care le slujesc. Iar atunci când problema atât de însemnată a luptei pentru pace este pusă în gazetele de stradă, ea nu trebuie să fie deslipită de situaţia concretă, de interesele şi aspectele cartierului.

Numai în felul acesta, gazetele de stradă şi cartier îşi vor duce cu bine la îndeplinirea misiunile care le stau în faţă.

Toate noutăţile apărute în
Editura P. M. R.
se găsesc la
„Cartea Rusă"

SPORT

Judeţeana OSP, Iaşi a fixat următorul program după care întreprinderile ieşene îşi vor disputa campionatul popular de înnătaţie:

8 August: Cooperativa 7 Noembrie şi Cooperativa 1 Mai.

9 August: CFR. Şcoli şi Atelierele.

10 August: RATA, Victoria şi Transbordări.

*

Joi 11 August va avea loc o gală de box, pentru selecţionarea elementelor care vor reprezenta oraşul nostru în Cupa R. P. R.

*

Districtul de tennis de masă va organiza o competiţie populară în cinstea zilei de 23 August, Competiţia este deschisă tuturor clubului din Iaşi.

*

Am anunţat în pagina noastră de sport de Sâmbătă că, din iniţiativa UTM-ului s'au înfiinţat în judeţul nostru primele 2 cercuri sportive săteşti.

Datorită străduinţelor şi muncii depuse de resortul sportiv al UTM-ului s'a înfiinţat recent cel de-al treilea cerc sportiv, acesta din urmă în satul Aroneanu-Copou. Organizarea cercurilor sportive săteşti va continua în curaul acestei luni, în toate satele judeţului nostru.

*

Vineri după amează au continuat pe terenul „23 August" concursurile atletice pentru obţinerea Insignei de Poli sportiv.

Au participat 16 tineri, dintre care 12 au îndeplinit standardurile impuse de regulament. Concursurile au loc în fiecare Miercuri şi Vineri, iar antrenamentele aspiranţilor la Insigna de Polisportiv au loc în fiecare după amează între orele 16-19.

*

In cursul acestei săptămâni va lua fiinţă un „Centru de Antrenament pentru tennis, pentru muncitorii din localitate. Toţi tinerii muncitori care doresc să se iniţieze în acest sport se vor adresa judeţenei OSP; pentru a fi înscrişi în „Centrul de Antrenament".

*

Judeţeana O.S.P. a început lucrările pentru amenajarea unui poligon de tir, necesar pentru concursurile „Insignei de Polisportiv" care se desfăşoară într'un ritm viu în localitate.

Acest poligon va fi nonstruit la Strandul Iaşilor şi va fi înzestrat cu 10 paturi şi tot atâtea arme. Poligonul va fi gata la 1 Septembrie.

*

Iaşul va participa la Campionatul Naţional de Şah numai la categoria fete, întrucât jucătorii din localitate nu sunt legitimaţi —până la ora actuală — la Federaţia de Specialitate. Reprezentanta Iaşului la Campionatul Naţional va fi deci Frida Weinstein, campioana Cupei Unităţii Tineretului.

*

Pentru a putea participa la viitoarele competiţii oficiale, zilele acestea s'au trimis la Federaţia de Şah, formele de afiliere pentru 10 cluburi şi de legitimare, pentru 130 de jucători.

Societatea ştiinţelor medicale din R. P. R. filiala Iaşi, şi-a început activitatea

Societatea Ştiinţelor medicale din R.P.R., filiala Iaşi şi-a început de curând activitatea constituindu-şi cele 5 secţiuni, pe specialităţi, urmărind îndeaproape o popularizare cât mai largă a noului for ştiinţific în rândurile muncitorilor sanitari din oraşul nostru.

Noua societate creiată dintr'o necesitate imperioasă aceea de a răspândi cuceririle ştiinţifice, de a le face cunoscute poporului, urmărind îndeaproape uriaşele rezultate obţinute pe tărâm sanitar şi medical de ştiinţa medicală sovietică, are astăzi condiţii optime de lucru şi dezvoltare.

Laboratoarele şi clinicile Institutului de Medicină din Iaşi sunt utilate cu tot ceeace este necesar. Oamenilor de ştiinţă le sunt puse la dispoziţie mijloacele de lucru necesare pentru a-şi putea duce cu succes la capăt diferitele cercetări pe care ei le întreprind. Personalul ajutător are posibilitatea prin reforma învăţământului să-şi aducă contribuţia la munca întreprinsă, să urmărească şi să înţeleagă diferitele probleme ştiinţifice care trebuiesc rezolvate.

Deaceea, din Societatea Ştiinţelor medicale fac parte alături de medici, profesori, asistenţi universitari şi laboranţi, surori de ocrotire, oameni care prin munca lor contribuie efectiv la lucrările de ştiinţă, îşi aduc contribuţia lor la îmbogăţirea patrimoniului nostru ştiinţific dar care în trecut, datorită unui sistem îngust de a privi activitatea ştiinţifică din cauza intereselor de clasă, erau desconsideraţi şi ţinuţi la distanţă.

Astăzi, cointeresaţi în marea operă întreprinsă în vederea ridicării nivelului ştiinţific din laboratoarele şi institutele de cercetări, având şi posibilitatea de a-şi completa cunoştiinţele lor tehnice şi profesionale, muncitorii de pe tărâmul ştiinţelor medicale, vor deveni un factor activ în procesul de creaţie ştiinţifică.

Filiala ieşană a luat legătura şi va stabili în viitor un contact strâns cu Institutul sovieto-român, fapt care va facilita cunoaşterea mai profundă a celor realizate de oamenii de ştiinţă din Marea Uniune Sovietică, ceeace va uşura mai mult efectuarea lucrărilor ce vor fi întreprinse în oraşul nostru.

Dela cercetătorii sovietici noi vom avea posibilitatea să învăţăm şi să ne însuşim sistemele de muncă folosite de ei, metodele de cercetare şi concepţia ştiinţifică având la bază materialismul dialectic. Cu sprijinul ştiinţei celei mai avansate din lume vom împinge şi ştiinţa românească spre culmi neîntâlnite încă în istoria noastră. Noi vom mai învăţa dela omul sovietic că ştiinţa adevărată este aceea care nu se izolează de popor, ci având un cntact strâns şi permanent cu el, caută să smulgă naturii noi secrete, iar cuceririle să le pună în slujba poporului,

Deaceea Filiala Iaşi a căutat chiar din prima zi a înfiinţării ei, să ţină legătură strânsă cu U.T.M.-ul, cu Sindicatul Sanitar, să le ceară sprijin în activitatea nouă întreprinsă, să nu lucreze izolat ci mână în mână cu aceste organisme, să-şi perfecţioneze metodele de lucru.

Filiala locală a Societăţii Ştiinţelor medicale are nevoie de sprijinul necondiţionat al tuturor oamenilor cinstiţi ce activează pe tărâm medical şi sanitar pentru a deveni cu adevărat un for de conducere şi de stimulare a activităţii medicale ştiinţifice creiatoare puse în slujba maselor largi.

Z. SANDU

Un club cultural-sportiv
al salariaţilor Cooperativei „6 Martie"

Zilele trecute a avut loc inaugurarea clubului cultural-sportiv al salariaţilor cooperativei „6 Martie" din oraşul nostru.

Clubul este dotat cu un bogat material de lectură.

După ce s'au rostit cuvântări din partea comitetului de întreprindere, al Consiliului Sindical Judeţean şi al administraţiei, a urmat un program artistic compus din coruri şi recitări.

H. RUBINSAFT
coresp.

M. ŞOLOHOV:

„Pământ desţelenit"

„Pământ desţelenit" romanul lui Mihail Şolohov, a apărut în traducere românească în editura „Cartea rusă". „Pământ desţelenit" este una dintre operele de căpetenie ale literaturii sovietice închinate epocei de frământări şi transformări adânci în sânul ţărănimii sovietice în perioada creerii colhozurilor. E vorba de procesul trecerii dela gospodăria individuală, mică, neproductivă, la gospodăria colectivă, şi de lupta dusă pentru lichidarea chiaburimii.

Din paginile cărţii se desprinde viu chipul bolşevicului Davâdov unul din cei 25.000 muncitori trimişi de Partid la sate să ducă acţiunea de lămurire şi atragere în colhoz a ţărănimii sărace şi mijlocaşe. Davâdov nu precupeţeşte nici un efort pentru a-şi duce la bun sfârşit sarcina încredinţată: el biruie cu ajutorul ţăranimii sărace, greutăţile, înfruntă curajos şi zdrobeşte elementele criminale chiabureşti duşmănoase regimului sovietic.

La toate acţiunile sale el are în minte nu mărunte interese personale, ci cauza socialismului, cauza clasei muncitoare dela oraşe şi sate. El are calităţile adevăratului activist bolşevic: avânt creator, putere de muncă, dragoste de oameni, tact, voinţă dârză, neîndupleacată pentru construirea unei vieţi noi pe „pământul desţelenit" de revoluţie.

Sub îndrumarea Parti-

M. SOLOHOV

dului, Gremeacii-Log, satul acesta înapoiat, devine colhozul „Stalin" şi o porneşte pe drumul prosperităţii. Lucrul acesta a fost posibil numai prin luptă consecventă şi prin demascarea şi înlăturarea duşmanului de clasă. In acelaş timp romanul arată că trecerea ţăranului sărac şi a celui mijlocaş de la gospodăria individuală la colhoz, determină schimbarea sentimentului de proprietăţii private din sufletul ţăranului cazac, în dragoste pentru proprietatea obştească, în grijă pentru binele comun.

Operă de largă respiraţie epică, ad vărată epopeea unor vremi de adânci schimbări, cartea lui Şolohov rămâne un roman de mare artă şi un preţios document, dar şi o armă de luptă în drumul tinerei noastre Republici spre socialism.

Activitatea culturală a Căminului C. I. Parhon din Iaşi

Căminul Cultural C.I. Parhon e în plină activitate.

Tineretul din cartier se adună în localul căminului, repetând coruri, dansuri, recitări. De curând se lucrează intens peniru realizirea unei piese de teatru, menită a fi reprezentată cu ocazia sărbătoririi lui 23 August.

In legătură cu activitatea generală a căminului, trebuieşte observat că dela constituirea noului comitet de conducere această activitate este mult mai vie. De unde până mai zilele trecute se vedea o oarecare delăsare în muncă şi o lipsă de interes pentru organizarea unei echipe artistice cu adevărat bune, astăzi căminul are o echipă bine închegată, cu diferite secţii: coreografic, muzică instrumentală şi vocală, dansuri, precum, secţia dramaturgie.

Festivaluri culturale pentru muncitori

In luna Iulie căminul C.I. Parhon a dat pentru populaţia muncitoare din cartier următoarele festivaluri culturale:

La 10 Iulie, cu concursul fabricii Ţesătura s'a dat un frumos festival, cu un bogat program artistic: 13 numere şi un ansamblu de peste 20 persoane. Au asistat peste 600 de muncitori.

La 17 Iulie, cu concursul Căminului de zi Ilie Dragu s'a dat deasemeni un festival cu un program de peste 26 de numere.

La 24 Iulie, cu concursul Sindicatului C.A.M., s'a prezentat în faţa unei asistenţe de peste 400 de persoane un program bogat de coruri şi dansuri româneşti şi sovietice.

La 31 Iulie s'a dat deasemeni un festival cu concursul elevilor claselor a V-a şi a V-c a şcolii elementare I. C. Frimu.

Fiecare din aceste festivaluri a fost precedat de câte o conferinţă prin care s'au comemorat eroi ai clasei muncitoare. Deasemeni printr'o serie de conferinţe s'a dus o muncă de lămurire referitor la colectivizarea agriculturii şi rolul cooperaţiei la sate şi oraşe.

Lipsuri

Dacă pe plan artistic activitatea căminului se prezintă cu adevărat pozitiv, pe plan agitatoric activitatea căminu ui prezintă deficienţe.

Se poate observa astfel că biblioteca de 139 de cărţi şi reviste, nu are efectiv decât 22 de cititori. E un număr foarte mic faţă de numărul pe care l-ar putea realiza. Tot în legătură cu biblioteca, mai trebueşte observat şi faptul că din cele 139 de cărţi şi reviste, numai 11 broşuri au caracter ideologic.

Deasemeni, nu s'au realizat pe întreaga lună Iulie decât 4 ore de citit în colectiv.

Totuş, cum am spus şi la început, activitatea căminului e mult mai vie, şi noua conducere a pornit pe un drum care-l va duce desigur la frumoase realizări culturale.

TR. T.

Lupta pentru pace
este prima datorie a intelectualilor

(Urmare din pagina I-a)

la lupta popoarelor împotriva bazismului şi a imperialismului războinic.

Vorbesc despre Ştefan Zweig, a cărui creaţie a fost consacrată preamăririi falsei lumi ferice a burgheziei. Viaţa lui Zweig a fost o fugă continuă din faţa necesităţii de a se situa pe o poziţie fermă şi el a terminat prin a scrie o carte jalnică în care laudă dictatura fascistă a lui Vargas, din Brazilia.

Când realitatea războiului i-a apărut în toată grozăvia ei în faţa ochilor, acest om n'a găsit nicio altă soluţie decât sinuciderea.

Insuşi faptul renunţării la lupta împotriva pericolului războiului l-a lipsit de orice perspectivă, l-a împiedicat să vadă viitorul pe care Armata Sovietică îl făurea cu sângele şi eroismul ei pe câmpurile de bătălie din Europa de Est.

Deosebirea profundă dintre poziţiile intelectualilor de dinainte şi de după cel de al doilea război mondial a fost determinată de măreţul exemplu al culturii sovietice şi al intelectualităţii sovietice.

Cultura Uniunii Sovietice, munca savanţilor, scriitorilor şi artiştilor a avut o mare însemnătate educativă pentru intelectualitatea din lumea întreagă.

Victoriile măreţe ale culturii sovietice, care transformă ţinuturi pustii în regiuni fertile, producătoare de cereale, care creează o literatură bogată în limbile popoarelor care până la Revoluţie n'au avut nici măcar un alfabet propriu, care pune în discuţie probleme de estetică ce interesează întreaga ţară şi care este preocupată de opera titanică de educare a omului nou şi de creare a unei lumi noi, au devenit un exemplu permanent şi hotărâtor pentru intelectualii din lumea întreagă. Intelectualii cinstiţi din toate ţările nu pot fi împiedicaţi de a face comparaţie între rezultatele obţinute de cultura sovietică şi creaţiile scriitorilor şi artiştilor sovietici, şi starea de decadenţă a literaturii şi artei ţărilor capitaliste impregnate de cosmopolitismul imperialist, între ştiinţa sovietică pusă în slujba muncii paşnice pentru a făuri o viaţă fericită şi îndestulată şi ştiinţa care s'a consacrat în întregime creerii de arme ale morţii şi ale mizeriei, ştiinţa bombei atomice.

Imperialismul american, care conduce forţele războiului, încearcă, în ofensiva sa ideologică de astăzi, să înfăţişeze cultura lumii împărţită în două blocuri: cultura occidentală şi cea orientală. Presa, radio, cinematograful şi Vaticanul propagă această formulă, scontând că vor putea în felul acesta să scindeze pe intelectuali şi să creeze hotare geografice pentru cultură.

Astăzi suntem însă departe de acea epocă în care intelectualii puteau fi relativ uşor intimidaţi cu spectrul comunismului „duşmanul culturii, care nivelează pe oameni în ignoranţă".

Astăzi, prin simplul exemplu dat de cultura sovietică, intelectualii înţeleg ce înseamnă comunismul: el înseamnă cultură, sporirea cunoştinţelor omului, ei înţeleg că comunismul este sinonim cu ştiinţa, arta şi literatura.

Cu totul altfel se prezintă astăzi împărţirea culturii mondiale: pe de o parte, cultura păcii, cultura creatoare, făurită de elementele naţionale ale fiecărui popor şi care aparţine întregului univers, iar pe de altă parte lichidarea sistematică a culturilor naţionale şi înlocuirea lor cu cosmopolitismul imperialist, cu primitivismul (ce poate fi mai primitiv decât cinematograful din Hollywood), cu decadentismul, pesimismul şi cu negarea unei culturi adevărate.

Exemplul culturii sovietice, al cărei prestigiu este în continuă creştere printre intelectualii cinstiţi din ţările capitaliste care se bucură de o influenţă tot mai mare în rândurile lor, este completat astăzi cu exemplul noii culturi care se creează în ţările de democraţie populară.

Ca exemplu vom da noua artă cinematografică a Poloniei, care se crecază pe ruinele oraşelor distruse de nazism, deschiderea de noi universităţi şi şcoli tehnice pentru copiii muncitorilor şi ţăranilor, crearea unor condiţiuni minunate pentru munca savanţilor, scriitorilor artiştilor etc.

(Va urma)

INFORMATIUNI

Dela centrul de recalificare Nr. 6

Se aduce la cunoştinţă că pe data de 15 August a. c. orele 8 dimineaţa, se deschide secţia de bobinaj electric şi găsirea defectelor la linii, la centrul de Recalificare Nr. 6, str. Dobrogeanu Gherea.

Condiţiile de înscriere sunt următoarele:

Vârsta: 18 ani—50 ani.

Studii: minimum 4 cl. primare.

După o perioadă de zece luni, absolvenţii, depun un examen de calificare, în baza căruia devin lucrători calificaţi, putându-se încadra imediat în producţie.

Cursurile practice şi teoretice se ţin jumătate de zi.

Secţiunile Societăţii ştiinţelor medicale din R. P. R. filiala Iaşi

Secţiunile Societăţii Ştiinţelor medicale din R.P.R. filiala Iaşi au fost constituite în felul următor:

Secţiunea higienă, responzabil Prof. Dumitru Cornelsohn, Secţiunea medicală internă, responzabil prof. Enescu I., Secţiunea chirurgie responzabil prof. V. Bujureanu, secţiunea Neuro-Psihiatrie, responzabil prof. L. Baiff şi Secţiunea Chimico-farmaceutică, responsabil profesor Ghimicescu.

Conferinţă

Societatea Ştiinţelor Medicale Filiala Iaşi anunţă conferinţa d-lui Prof. Gh. Năstase despre „Stadiul actual al bolilor venerice la fete" pentru ziua de Miercuri 10 August 1949 ora 19 în amfiteatrul Instit. de Medicină.

Intrarea liberă.

Comisiile de Asigurări Sociale

de pe lângă fiecare instituţie şi întreprindere, au datoria de a controla cât mai atent cererile de invaliditate şi de a referi cât mai just asupra lor, pentru că numai în felul acesta pot uşura munca Comisiilor de Revizuire, de pe lângă Secţiunea Muncă şi Prevederi Sociale.

Comisia medicală de revizuire

a pensionarilor civili şi I.O.V.R. de pe lângă Secţiunea Muncă şi Prevederi Sociale a Comitetului Provizoriu a revizuit un număr de 60 pensionari civili şi 420 I.O.V.R.

Comisia a avut în vedere procentajul invalidităţii, care la unii s'a mărit, iar la alţii fie că a dispărut, fie că a fost atribuit greşit.

— Două sute mii lei au fost repartizaţi Secţiuni Muncă şi Prevederi Sociale de pe lângă Comitetul Provizoriu pentru ajutoare de înmormântare.

Această sumă este atribuită pentru pensionarii civili din oraş şi judeţ.

Oficiul de repartizare a forţelor de muncă

a rezolvat favorabil în cursul lunii Iulie, un număr de 695 cereri, iar în cursul primei săptămâni a lunei August, au fost rezolvate 254 cereri.

Aceasta dovedeşte grija pe care o are oficiul, de a plasa cât mai mulţi solicitanţi în câmpul muncii.

Carnet ieşan

8 August 1949

Farmacii de serviciu

Farmacia No. 1 (Beceanu) P. Halei.

Farmacia No. 5 (Irofte) Bd. 30 Dec.

Procuror de serviciu

Mircea Mironescu
Fr. Engels 23

Orele de consultaţii în Spitalul Central — Clinici Universitare

Serviciul Triaj, orele 8-12

Policlinici

Policlinica Nr. 1 Pasajul Banu

Boli interne 7-19
cinci servicii dela ora 8-19.
Chirurgie 8-12, 15-19. ORL 7-9. 17-19, Oftamologie 8-12,15-19
Pediatrie (Boli copii) 14-18, Stomatologie 8-20, Dermatovenerice 8-12,15-19, Ginecologie 1-12, 15-19, Radiologie 7-13,15,30-9,30, Cardiologie 8-12, Farmacia 7,30-19,30.

Policlinica Nr. 2 Anastasie Panu

Boli interne patru servicii 7-19) Chirurgie 8-12. ORL 15-18, Oftamologie 15-19, Pediatrie boli de copii) 8-12, Stomatologie 7-19, Dermato-Venerice 8-12, 15-19, Ginecologie 15-19, Farmacia 7-19, Prenatale Luni, Joi, Sâmbătă 14-18, Puericultura Luni, Joi, Sâmbătă 14-18

Policlinica Nr. 3 Tătăraşi

Medicina internă 8-12, 15-19 Stomatologie 8-12, Puericultură Marţi, Miercuri, Vineri 14-18. Prenatale Marţi, Miercuri, Vineri 14-18.

Magazinele cu puncte

distribue: haine gata bărbăteşti, pantaloni, muncitoreşti zefir, aţică, finet pantofi bărbăteşti şi ghete pentru copii, cămăşi, chiloţi bărbăteşti, rochiţe, barchet pantofi pentru copii. fuste, perdele de damă, rochii, pânză albită, bluze brigadier, ciorapi bărbăteşti, chiloţi de damă şi copii şi şambă

Biblioteca Centrală

deschisă zilnic între orele 8-13 şi 17-20

SPECTACOLE
Cinematografe

Maxim Gorki „Un petec de pământ".

Sidoli „Torentul primăverii".

Phoenix „Când trannafiru înfloreşte".

Timpuri Noi, Fabrica de grâne, Păziţi-vă inima, Aurul alb.

Muncitori, Meseriaşi, Tehnicieni, Intelectuali, Studenţi, Eleve şi Elevi, vizionaţi filmele Documentare şi Ştiinţifice
S. A. SOVROMFILM
CINEMA TIMPURI NOI
Prezintă astăzi
Un program variat
Fabrica de grâne vorbit în limba română
Păziţi-vă inima — Aurul alb
Jurnal U.R.S.S. de Azi Nr. 29
JURNAL „ROMFILM"
Ţărmurile verzi
INTRAREA GENERALA 15 LEI
Spectacolele încep la ora 3,30 şi rulează încontinuu nefiind spectacole fixe

Cinema „MAXIM GORKI"
AZI PREMIERA
O producţie a studiourilor de stat din Ungaria 1949
O emoţionantă dramă din viaţa de trudă şi mizerie a şerbilor
Un petec de pământ
cu Agi Meszaros, Tibor Molnar, Adam Szirtes şi Arpad Lehotay
Complectare Jurnal Spectacole fixe!
Reţineţi bilete din timp? Cassa de bilete este deschisă şi dimineaţa dela ora 10 la 12
SALA AERISITĂ CU AER CONDIŢIONAT

GRĂDINA şi SALA
Cinematografului „SIDOLI"
Prezintă astăzi
O nouă premieră SOVIETICA
Torentul primăverii
cu A. CRUCININA, V. SVOBODA şi M. ASTAGANOV artist emerit
Complectare: Jurnal de actualitate ROMFILM
Ultimul spectacol rulează în grădină

S. A. SOVROMFILM
Cinema PHOENIX
prezintă astăzi
O grandioasă realizare MUZICALA
FILM SOVIETIC
Când trandafirul înfloreşte
In frunte cu **A. Karliev, V. Nescipienco, A. Kulmamedore, Sona Krâceva, M. Safigulina şi Şaşa Kirillov**
COMPLECTARE JURNAL
Programul viitor: NIMENI NU ŞTIE NIMIC

POPORUL BULGAR LUPTA
pentru îndeplinirea planului cincinal

(Urmare din pag. I-a)

sare unei industrii socialiste.

In domeniul culturii

Planul cincinal acordă un loc primordial şi realizărilor de lucrări în domeniul culturii şi al igienei. Astfel, pentru perioada 1949-1953, sumele investite în acest sector se vor ridica la 32.360 milioane de leva. O atenţie specială este acordată învăţământului obligator: la sfârşitul lui 1953 vor fi în Bulgaria 9.485 şcoli primare cu un efectiv de 544.000 elevi. Numărul şcolilor superioare şi al şcolilor secundare profesionale va fi la sfârşitul lui 1953 de 240, cu aproape 100.000 studenţi şi elevi, iar acela al diplomaţilor acestor şcoli va fi în aceiaşi perioadă de 300.000 pentru şcolile superioare şi 83.000 pentru cele speciale.

Numărul copiilor care vor frecventa grădiniţele (învăţământul preşcolar) va atinge 50.009 în 1953; vor fi 30.000 de paturi la creşele de copii iar numărul centrelor de petrecere a vacanţei va ajunge la 550.

Cinematografe şi posturi de radio

In 1953 numărul cinematografelor fixe va trece de 698, din care 537 în regiuni rurale, iar acela al cinematografelor ambulante va fi de 12. Staţiunile de radiodifuziune va fi de 10 şi numărul abonaţilor la radio va trece de 280.000.

Sănătatea publică

In sectorul higienii şi al sănătăţii publice programul are în vedere în special mărirea numărului de paturi în spitale (20.000), a numărului sanatoriilor anti-tuberculoase, (128 cu 7.100 paturi), a clinicilor de copii şi a maternităţilor (919 cu 10.900 de paturi, şi a numărului de paturi în casele de odihnă la 60.000).

Este prevăzută, de asemeni, extinderea considerabilă şi ameliorarea reţelei serviciilor de higienă publică la oraşe şi la ţară.

Locuinţe muncitoreşti

O sumă de 19,2 miliarde de leva va fi afectată construcţiei de locuinţe muncitoreşti, în afară de terminarea a 6 centre muncitoreşti cuprinzând 1600 apartamente.

20 miliarde leva vor fi afectate prin Consiliile Populare, marilor lucrări de utilitate publică: extinderea căilor de comunicaţie urbană, canalizări, conducte de apă, etc.

Vor fi suprimate cartelele

In compartimentul consumului, planul cincinal prevede ameliorarea vieţii populaţiei şi suprimarea cartelelor, extinderea reţelei comerţului de Stat şi a cooperativelor, astfel ca acestea din urmă să poată înghiţi în 1953 95 la sută din comerţul cu amănuntul. Alimentaţia publică va fi deasemenea îmbunătăţită prin mărirea numărului restaurantelor cu 54 la sută şi a ospătăriilor cu 20 la sută faţă de 1948.

Realizări în primul trimestru a lui 1949

Viaţa muncitorilor a fost deja sensibil ameliorată în cursul primului trimestru al lui 1949, primul an de aplicare a Planului. Populaţia bulgară a primit în cursul acestui trimestru cu 19 la sută mai mult faţă de 1948 făină, cu 28 la sută ulei comestibil, 414 la sută zahăr, 207 la sută articole de cofetărie, 237 la sută ouă, 8 la sută ciorăpărie şi 36 la sută lemne de încălzit.

*

Se vede deci că realizarea planului în ceeace priveşte capitolul ameliorării nivelului material şi cultural al clasei muncitoare a marcat deja succese importante. Primele rezultate au depăşit prevederile inaugurând astfel o eră nouă, în care progresul şi desvoltarea poporului bulgar este asigurată.

R. P. R.
Comitetul Provizoriu al Comunei Urbane Iaşi
Secţiunea Comercială

COMUNICAT

Se aduce la cunoştinţa comercianţilor, cu şi fără firmă, din oraşul Iaşi, care practică comerţul de fructe şi zarzavaturi să se prezinte Asociaţiei Profesionale U. S. I. C. pentru semnarea unei declaraţiuni—tip—necesară revizuirei lor şi în urma cărei revizuiri se vor da autorizaţii de exercitarea acestui comerţ.

Vor aduce firma comercială acei ce o au, precum şi dovada plăţii impozitului.

Acei ce nu posedă firmă comercială, vor aduce bonierele, facturile, borderourile şi dovada de plată a impozitului de unde să rezulte că la data de 5 August 1949 au exercitat acest comerţ.

Cine din cei de mai sus vor fi găsiţi după data de 10 August 1949, că practică acest comerţ fără autorizaţia nouă eliberată vor fi sancţionaţi conform legii sabotajului.

Preşedinte, A. PALUGA

CAUT spre cumpărare MOTOCICLETĂ cu ataş dublă tracţiune axă cardanică în bună stare. A se adresa la ziar.

PUBLICAŢIUNE

Se aduce la cunoştinţa celor interesaţi, că în ziua de 9 August a. c. ora 10, se va ţine în localul Institutului Politehnic din Iaşi, biroul Direcţiei Administrative, Licitaţie Publică, cu oferte închise, pentru următoarele manoperi:

— 31,50 m. l. scară de stejar.

— 13,60 m. l. parapet şi mână curentă stejar.

— 58 m. p. ferestre duble de stejar patratice şi cu deschidere interioară.

— 51 m. p. ferestre duble de stejar semirotunde cu deschiderea interioară.

— 20 m. p. uşi masive de stejar.

— 190 m. l. rafturi simple şi panouri de câte 2 m. lungime, 85 cm. lăţime şi 3,375 m. înălţime din lemn de brad.

Informaţiuni asupra modelelor, se pot lua zilnic dela biroul şantierului.

Iaşi 5 August 1949.

CAUT spre cumpărare motocicletă cu ataş dublu, tracţiune axă cardanică în bună stare, a se adresa la ziar.

PIERDUT cartela 1 D1 514,939 D2 180153-54-55-56 pe numele Moraru Iaşi Str. Canta 11, le declar nule.

PIERDUT Buletinul Biroului Populaţiei Iaşi pe numele Herşcovici Lupu Str. Bidăraru 16. Il declar nul.

PIERDUT Buletinul Biroului Populaţiei Iaşi pe numele Saveliu Ioan Str. Lipovană Nr. 6.

Il declar nul.

Adresele cu numerele 634, 126, 1574 şi 1653

(Urmare din pagina I-a)

Comerţ din str. Cuza-Vodă (deci la o distanţă de vreo sută metri) adresa cu No. 126.

Va să zică, omul de serviciu dela Secţia Muncă şi Prevederi Sociale în loc să mai facă câţiva paşi şi să urce cu respectiva corespondenţă la Secţiunea Comercială, s'a oprit în faţa Poştei (peste drum de Secţia Comercială) şi a depus corespondenţa la cutie.

Dar nu e singurul caz Secţiunea Muncă şi Prevederi Sociale a mai trimis prin poştă adresa No. 1574 din 21 | 7 | 949 către Secţia Comercială şi adresa cu No. 1635 din 22 | 7 | 949 către Oficiul de închiriere (situat de asemeni în imediata apropiere).

Ceeace este în adevăr [illegible] e [illegible] la 12 Iulie, când Serv. Tehnic funcţiona încă în acelaş corp de case cu Secţia şi Prevederi Sociale, aceasta din urmă l-a expediat... prin poştă adresa cu No. 634.

Acest mod de a lucra denotă că Secţia Muncă şi Prevederi Sociale a dat dovadă de o lipsă serioasă în efectuarea rapidă a lucrărilor. Responsabilul acestei Secţiei precum şi întregul colectiv are sarcina să facă o serioasă cotitură în muncă şi să arate de azi înainte că sunt pătrunşi de mai multă operativitate.

HAHAM

care să fie şi baal tefila se angajează de către Comunitatea Evreilor din Podu-Iloaiei, unde se vor trimite ofertele indicând vârsta şi pretenţiuni de salarizare.

S'A REDUS PREŢUL

la Licheurile, Rachiurile speciale şi Vermouthul
M. A. T.
ce se vând cu următoarele preţuri:

	1 LITRU		0,750 LTR.		0,500 LTR.		0,250 LTR.	
	Preţ vechiu	Preţ nou	Preţ vechiu	Preţ nou	Preţ vechiu	Preţ nou	Preţ vechiu	Preţ nou
Licheur extra-fin	640	493	506	398	334	273	192	160
„ fine I	592	468	468	376	318	260	178	150
„ creme	573	477	433	384	308	263	172	153
Mastică	582	428	460	348	313	238	175	140
Licheur fine II	602	450	476	365	324	250	181	148
Licheur popular	446	369	353	297	240	204	134	118
Cremă de ouă	893	790	706	624	480	423	268	236
Rachiu special 40°	541	383	428	310	291	214	162	126
„ „ 45°	578	393	457	320	311	220	173	130
„ „ 50°	619	403	487	331	331	229	185	135
Vermouth	428	294	—	232	—	158	—	—

Aceste produse se găsesc de vânzare la toate Magazinele de desfacere M. A. T. şi la toate Magazinele Alimentare de Stat

ULTIMELE ŞTIRI

INCEPAND DE AZI

Sucursalele Moldova - alimentară şi Cooperativele

distribue paste făinoase, grisă şi săpun pe cartele

Incepând de azi Luni 8 August crt., sucursalele magazinelor de Stat Moldova-alimentară şi a Cooperativelor locale distribue următoarele mărfuri naţionalizate:

GRISĂ: pe cartelă specială 1 kgr. pe lună (se dă pe lunile Iulie, August Sept.) iar pe cartela D2 se va da 500 gr. pe trimestru pe baza bonului 1 Diverse din luna August 1949.

PASTE FĂINOASE: Cartela A, B1, B2 şi C va primi câte 1000 gr. pe trimestru iar cartela D1 şi D2 va primi câte 500 gr. pe trimestru.

Distribuţia se face pe baza bonului Nr. 2 diverse din luna August a. c.

SAPUN DE RUFE ŞI SĂPUN „CHEIA": Cartela A, B1 şi B primeşte câte 750 gr. săpun rufe, pe bonul Nr. 6 Diverse din luna Iulie a.c. şi una bucată săpun cheia pe bonul Nr. 9 Diverse pe Iulie. Cartela C primeşte 500 gr. săpun rufe, pe bonul 6 Diverse din luna Iulie a.c. şi una bucată săpun cheia pe bonul Nr. 9 Diverse din luna Iulie a.c. Cartela D1 şi D2 prmeşte câte 250 gr. săpun rufe pe bonul 6 Diverse din luna Iulie a.c. şi una bucată săpun cheia pe bonul Nr. 9 Diverse din luna Iulie a.c.

Distribuţia mărfurilor naţionalizate arătate mai sus, încetează pe ziua de 20 Sept. 1949.

Examenele din sesiunea de toamnă a învăţământului mediu

Ministerul Invăţământului Public, Direcţia Invăţământului Mediu prin circulara nr. 152.237 din 1 August 1949, fixează următoarele date pentru ţinerea examenelor de corigenţă, admitere, absolvire şi particulare în sezionea de toamnă.

Examenele de corigenţă.

a) pentru clasa XI-a la licee şi anul IV la şcolile pedagogice şi tehnice medii în ziua de 29 August 1949.

b) pentru clasele V, VI, VII la şcolile elementare, clasele VIII, IX, X la licee şi anul I, II, III la şcolile pedagogice şi tehnice medii în ziua de 1 şi 2 Septembrie 1949.

Examenele de admitere: pentru clasa VIII la licee şi anul I la şcolile pedagogice şi tehnice medii în zilele de 6, 7, şi 8 Septembrie 1949. Inainte de începerea examenului, candidaţii vor fi supuşi unei vizite medicale.

Examenele de absolvire: pentru clasa XI-a la licee şi pentru anul IV la şcolile pedagogice şi tehnice medii, în zilele de 30, 31 August şi 1 Septembrie 1949.

Examenele particulare:

a) pentru clasele VII-a şi a XI-a dela licee, ca şi anul IV la şcolile pedagogice vor avea loc între 22 şi 29 August.

b) pentru toate celelalte clase vor avea loc între 5 şi 13 Septembrie.

Elevii particulari vor trece examenele de admitere pentru clasa VII-a la licee, respectiv anul I-iu la şcolile pedagogice şi tehnice medii, precum şi examenele de absolvire a clasei a X-a la licee, respectiv anul IV la şcolile pedagogice şi medii tehnice, în aceleaşi zile şi cu aceleaşi comisii ca şi elevii care au urmat la curs.

In seziunea de toamnă sunt valabile normele care s'au aplicat la examenele din seziunea Iunie 1949.

Lămuriri cu privire la examenul pentru obţinerea permiselor de conducere auto

care se dă la Miliţia Judeţeană-Iaşi

Se aduce la cunoştinţa candidaţilor la examenul pentru obţinerea permiselor de conducere auto, că înscrierile se vor face la sediul Comandamentului Miliţiei Judeţene Iaşi, Serviciul Circulaţiei-Biroul Conducători, în zilele de 8, 9 şi 10 August 1949, între orele 12-14 şi 18-20.

Inscrierea se va face pe bază de cerere semnată de candidat la care vor anexa următoarele acte:

a) Certificatul de absolvirea şcolii pregătitoare de conducători auto, sau alt act recunoscut ca echivalent prin aprobarea specială a Direcţiei Miliţiei Circulaţiei din D.G.M.

b) Extrasul de naştere.

c) Certificatul medical, care va cuprinde rezultatul examenelor asupra vederii, sîngelui, inimii, plămânilor şi a reflexelor:

d) Certificatul dela cazierul Judiciar;

e) Două fotografii 3/4;

f) Taxa de examen de 1000 lei (una mie lei) se va depune la secretarul Comisiunei de Examinare.

Actele enumerate la punctele d, c, d, pot fi cele dela şcoală dacă nu sunt mai vechi de şase luni, afară de certificatul de absolvire, care este valabil un an de zile dela data emiterei.

Examenul începe în ziua de 8 August 1949 la orele 8 dim., în localul Comandamentului Miliţiei Judeţene Iaşi.

Oamenii muncii şi-au luat angajamentul să sprijine acţiunea Comitetului Provizoriu al Capitalei în vederea înfăptuirii Institutelor medicale prin muncă voluntară

BUCUREŞTI 8 (Agerpress). — Salutând hotărîrea PMR şi a guvernului de a înfiinţa în Capitală 5 mari Intitute medicale, oamenii muncii au continuat să ţină adunări luându-şi angajamente pentru sprijininea acţiunii Comitetului Provizoriu al Capitalei în acest scop.

Astfel, muncitorii dela Tabatorul societătii comerciale de stat „Comcar" au ţinut o adunare în cursul căreia au desbătut rostul şi importanţa deosebită a creierii Institutelor sanitare.

Au luat cuvântul numeroşi muncitori care şi-au luat angajamentul de a sprijini acţiunea Comitetului Provizoriu al Capitalei în vederea înfăptuirii Institutelor medicale prin muncă voluntară.

Deasemenea a avut loc o adunare a salariaţilor spitalului Cantacuzino. A vorbit d. dr. M. Sorin care a arătat că înfiinţarea Insitutelor ştiinţifico-medicale, aduce o însemnată contribuţie în acţiunea de apărare a sănătăţii celor ce muncesc.

La Moscova a apărut No. 7

„Pentru o Jugoslavie socialistă"

MOSCOVA 8 (Agerpress). La Moscova a apărut Nr. 7 al ziarului „Pentru a Jugoslavie socialistă", organ al emigranţilor revoluţionari jugoslavi din Uniunea Sovietică.

Ziarul publică nota ambasadei Uniunii Sovietice în Jugoslavie din 19 Iunie a. c., în care sunt demascate manevrele în culise ale guvernului jugoslav care, în spatele guvernului sovietic a încercat să cadă la învoială cu puterile occidentale în ce priveşte cererile teritoriale şi economice ale Jugoslaviei faţă de Austria.

Ziarul publică deasemenea nota guvernului sovietic adresată guvernului jugoslav cu privire la arestările de cetăţeni sovietici.

Articolul de fond intitulat „Naţionaliştii burghezi, lacheii reacţiunii imperialiste", subliniază că renegaţii titoişti s'au afirmat în cursul ultimilor ani şi în special în ultimile câteva luni, ca un detaşament de asalt al reacţiunii internaţionale împotriva tuturor partidelor comuniste şi în primul rând împotriva P.C. (B) al U.R.S.S. şi a Uniunii Sovietice, eliberatoarea şi apărătoarea popoarelor jugoslave, precum şi împotriva ţărilor de democraţie populară.

Subliniind meritele guvernului sovietic în demascarea manevrelor criminale ale clicii lui Tito, ziarul arată că actualul guvern jugoslav nu-i vor ajuta nici un fel de protest şi că popoarele jugoslave vor face totul pentru a provoca eşecul planurilor agresive ale clicii lui Tito şi ale imperialiştilor anglo-americani şi nu vor îngădui niciodată ca Iugoslavia să fie transformată într'o colonie a Wall-Street-ului şi o bază de atac împotriva Uniunii Sovietice.

Un articol intitulat „Datoria intelectualilor este de a lupta împotriva naţionalismului" în care autorul arată urmările nefaste ale despărţirii clicii jugoslave de cultura înaintată a Uniunii Sovietice, subliniază cât de mult au decăzut unii scriitori jugoslavi ca Minderovici, Kulenovici, Davicio şi alţii, care au pornit pe calea obscurantismului fascist şi al aţâţătorilor la război, calea trădării popoarelor jugoslave.

Ziarul publică deasemenea numeroase articole interesante despre Uniunea Sovietică şi ţările de democraţie populară.

Procesul înscenat fruntaşilor comunişti ameri. cani se desfăşoară după metode tipic fasciste

NEW YORK, 8 (Agerpress) După cum transmite TASS, în ultimele şedinţe ale Tribunalului care judecă pe fruntaşii Partidului Comunist din Statele Unite, judecătorul Medina şi-a manifestat şi mai vădit hotărîrea de a transforma acest proces într'o demonstraţie de teroare şi de intimidare a martorilor şi avocaţilor apărării.

In ultima şedinţă, Medina a declarat: „Incepând de azi acest proces va merge foarte repede, eu răspund de acest lucru". El arată vădită duşmănie faţă de apărare, întrerupând depoziţiile martorilor şi ale avocaţilor şi mergând chiar până la a reduce la tăcere pe avocatul care a protestat împotriva atitudinii revoltătoare a lui Medina faţă de martora apărării, negresa Geraldine Lightfoot, instituitoare la o şcoală de copii din cartierul negru din Chicago.

In legătură cu atitudinea lui Medina, ziarul DAILY WORKER scrie: „Purtarea scandaloasă a judecătorului Medina la procesul fruntaşilor Partidului Comunist, constitue o dovadă că el a hotărît de pe acum condamnarea acuzaţilor, deşi vina acestora nu a fost dovedită. Medina terorizează pe apărători ameninţându-i cu amenzi mari sau chiar cu închisoare, pregătind astfel terenul pentru înlăturarea completă a apărării".

Ştiri externe

NEW YORK 8 (Agerpress). — După cum transmite TELEPRESS, acum câteva zile un poliţist american a recunoscut în faţa tribunalului din Trendon că distrus dovezile nevinovăţiei celor şase negri care fuseseră condamnaţi la moarte anul trecut, pentru „asasinarea unui alb".

Intre timp cei şase negri continuă să fie închişi autorităţile făcând tot posibilul pentru a îndepărta toate mărturiile împotriva sentinţei iniţiale a tribunalului.

Congresul american pentru apărarea drepturilor civile a început o vastă campanie în favoarea punerii în libertate a celor şase negri.

*

PHYONGYANG 8 (Agerpress) — După cum transmite Tass, autorităţile guvernului marionetă a lui Sing Man Rhee au luat o serie de noi măsuri în vederea înăspririi regimului poliţienesc.

Aceste măsuri acordă poliţiei drepturi nelimitate, inclusiv dreptul de a executa persoanele găsite „vinovate". Deasemenea se acordă poliţiei dreptul de a organiza detaşamente poliţieneşti în armată şi în instituţiile juridice.

*

PHYONGYANG 8 (Agerpres). — TASS transmite: In urma politicii reacţionare a guvernului-marionetă a lui Sing Man Rhee, un număr tot mai mare de ţărani din Coreea de Sud este nevoit să-şi părăsească gospodăriile şi să ducă o viaţă nomadă.

ERI

Au luat sfârşit finalele C. T. M.

Radu Silvia a devenit campioană C. T. M. la 80 m. plat, cu 10,9 sec.

Intr'un entuziasm şi o însufleţire generală, au luat sfârşit în Capitală, finalele Cupei Tineretului Muncitor.

Au participat membrii Guvernului, reprezentanţi ai Corpului Diplomatic, reprezentanţi ai UTM-ului şi OSP-ului, etc.

După terminarea programului CTM a avut loc o demonstraţie de gimnastică, executată de 5500 gimnaşti, muncitori, ţărani, ostaşi şi elevi.

Demonstraţia de gimnastică a fost de cea mai mare „repriză" desfăşurată la noi în ţară.

Seara, la lumina reflectoarelor a avut loc împărţirea premiilor.

Dintre reprezentanţii Iaşului, Radu Silvia s'a clasat pe primul loc la cursa de 80 m. plat realizând 10,9 sec. şi devenind astfel campioană CTM.

Rădăuţeanul Rankel Victor s'a clasat pe locul secund la 100 m. plat, cu 11,9 sec.

TOKIO 8 (Agerpress). — In cadrul remilitarizării Japoniei, autorităţile de ocupaţie americană au hotărît să grăbească reînarmarea poliţiei japoneze care dispune astăzi de un efectiv de 125.000 de oameni.

In afară de aceasta, armata va furniza tot utilajul pentru mobilizarea aparatul lui poliţienesc.

Muncitorii francezi se opun politicii de lichidare a industriilor aeronautice

PARIS 8 (Agerpress) — Legea introdusă de Ramadier, ministrul Apărării Naţionale al Franţei, asupra „reorganizării societăţilor aeronautice naţionalizate" duce de fapt la lichidarea industriei aeronautice franceze.

Datorită acestei legi au fost concediaţi 300 muncitori ai uzinelor societăţii naţionalizate de proectare şi construcţii a motoarelor de aviaţie.

Ramadier a ordonat închiderea uzinelor societăţii naţionale de construcţii aeronautice din sud-vest din oraşele Suresne şi Bordeaux. Din cei 1900 de muncitori ai uzinei din oraşul Suresne vor fi concediaţi 800.

Iar din uzinele dela Bordeaux vor fi concediaţi 850 muncitori.

Delegaţiile muncitoreşti dela uzinele societăţii naţionale de construcţii aeronautice care fac parte din sindicatele afiliate Confederaţiei Generale a Muncii din Franţa şi la „Force Ouvriere" au adoptat în unanimitate o rezoluţie prin care condamnă legea lui Ramadier.

Reglementarea transmiterii folosinţei bunurilor Statului deţinute de Ministere, instituţii de Stat şi Sfaturile Populare

BUCUREŞTI. — In Buletinul Oficial a apărut Decretul Prezidiului Marii Adunări Naţionale prin care se reglementează transmiterea folosinţei bunurilor Statului deţinute de Ministere, instituţii de Stat şi Sfaturile Populare.

Potrivit acestui decret, transmiterea folosinţei bunurilor între ministere, dela ministere către instituţiile de Stat, precum şi dela ministere către Sfaturile Populare, se face prin decizia ministrului titular al ministerului deţinător al bunurilor.

Transmiterea folosinţei bunurilor dela instituţiile de Stat către ministere, dela instituţiile de Stat către Sfaturile Populare, sau între instituţiile de Stat, se face prin decizia ministerului titular al ministerului deţinător al bunurilor.

Transmiterea folosinţei bunurilor dela ministere sau instituţii de Stat către întreprinderi sau organizaţiuni economice de Stat, de interes general sau local, se face prin decizia ministerului titular al ministerului deţinător al bunurilor.

Transmiterea folosinţei bunurilor dela intreprinderi sau organizaţiuni economice de Stat de interes general către ministere sau instituţii de Stat, se face prin decizia ministrului titular al ministerului.

ULTIMA ORA

Noi acte de agresiune comise de monarho-fasciştii greci, la graniţele Albaniei

TIRANA 8 (Agerpress). — Ministrul adjunct de Externe al R. P. Albania a adresat secretarului Organizaţiei Naţiunilor Unite, Trygve Lie o nouă telegramă de protest în care arată că forţele armate ale guvernului de la Atena au continuat în zilele de 3, 4 şi 5 August atacurile lor sprijinite pe artilerie şi aviaţie, împotriva frontierelor de sud ale R. P. Albania.

Guvernul R. P. Albania atrage din nou atenţia secretarului general al Organizaţiei Naţiunilor Unite asupra responsabilităţii directe pe care o poartă guvernul din Atena pentru aceste acte de agresiune şi pentru consecinţele ce ar putea să decurgă din ele.

Guvernul R. P. Albania protestează din nou împotriva violării repetate a suveranităţii Albaniei violării pregătite sistematic de guvernul din Atena.

LUPTELE DIN GRECIA

Grele pierderi pricinuite unităţilor monarho-fasciste

comunicatul Comandamentului General al armatei democrate

GRECIA LIBERĂ 8 (Agerpress). — Eliass Press transmite comunicatul Comandamentului General al armatei democrate a Greciei:

In ziua de 5 August unităţile monarho-fasciste, puternic sprijinite de artilerie şi aviaţie, au deslănţuit ofensiva în Grammos de est. Atacurile au fost respinse cu grele pierderi pentru inamic. In acelaşi zi pe la orele 10, inamicul a repetat atacul împotriva înălţimii Anonime, precum şi împotriva înălţimii Profiti. Inamicul a fost din nou respins şi fugărit până la bazele de atac.

Comitetul Central al Partidului Comunist Olandez

cere înapoierea în patrie a trupelor olandeze din Indonezia

HAGA 8 (Agerpress). — CC al Partidului Comunist Olandez a publicat o hotărîre analizând situaţia internă şi externă a Olandei.

Hotărîrea subliniază că actualul gurern din Olanda „serveşte interesele capitalismului, interesele duşmanilor clasei muncitoare".

CC al P.C. Olandez face apel la toţi oamenii muncii, fără deosebire de convingeri politice şi credinţă religioasă, să lupte pentru unitatea tuturor forţelor iubitoare de pace.

Comitetul Central cere deasemena înapoierea în patrie a trupelor olandeze din Indonezia.

Ciocniri între patrulele olandeze şi indoneziene, la Borneo

HAGA 8 (Agerpress). — După ştiri sosite din Indonezia se anunţă că în Borneo s'au produs noui ciocniri între trupele olandeze şi indoneziene.

In Yava, un comentator oficial anunţă că în ultimile zile au fost ucişi în lupte 19 soldaţi olandezi.

BIBLIOTECA UNIVERSITĂȚII -IAȘI

ANUL 41 Nr. 879

ABONAMENTE

Lei 360 : : : : : : 3 luni
» 5.000 Intreprinderi, autorități pe un an

Atelierele tipografice
IAȘI Str. ȘTEFAN CEL MARE 50-52

4 Pagini 4 Lei

OPINIA

ZIAR POPULAR COTIDIAN

Miercuri 10 August 1949

Redacția
IAȘI, STR. ȘTEFAN cel MARE Nr. 2
Administrația
IAȘI, STR. CUZA VODA Nr. 50

TELEFOANE:
Redacția (Nr. 1209 / » 1210
Administrația : : 2042
Serv. de noapte. : : 1618

Josnicia manevrelor imperialiste

Disperarea care caracterizează lumea imperialistă care se află în pragul unei crize de proporții nemaiîntâlnite, silește clasa conducătoare să recurgă la o serie întreagă de diversiuni pe plan național și internațional. Pe plan național inscenează procese luptătorilor comuniști și patrioți, se cultivă ura între naționalitățile conlocuitoare și între rase, se încearcă abaterea atenției opiniei publice dela problemele ce o frământă, prin fel de fel de diversiuni naționaliste și demogogice.

Pe plan internațional, munca aceasta diversionistă se duce în special pe linia unei josnice campanii de calomnii îndreptată împotriva Uniunii Sovietice, pe linia creerii unei stări de spirit care să fie favorabilă declanșării unui nou război.

Cât de josnice sunt aceste manevre, nu trebue să mai spunem. Esențial este însă faptul că aceste diversiuni nu-și pot atinge obiectivul, massele având o suficientă pregătire politică în acest sens și nevoile lor fiind prea stringente.

O nouă încercare de diversiune internațională prin calomnierea Uniunii Sovietice, o constitue modul în care reprezentantul britanic Smith a ridicat în Consiliul Economic și Social al Organizației Națiunilor Unite, problema muncii forțate în U.R.S.S., falsificând cu viclenie rea credință, pentru a putea da interpretarea pe care o dorea.

Scopul acestei ofensive este — așa cum a arătat delegatul sovietic Arutinian „acela de a camufla activitatea monopoliștilor americani în Europa și pregătirile militare agresive ale cercurilor conducătoare anglo-americane", acela de a abate atenția opiniei publice dela problema atât de arzătoare a șomajului, a scăderii standardului de viață a oamenilor muncii din țările capitaliste „de a neutraliza simpatia maselor muncitoare din țările capitaliste și a popoarelor oprimate din colonii pentru Uniunea Sovietică".

Diversiunea aceasta nu și-a putut însă atinge scopul, dat fiind faptul că delegatul sovietic a propus să se creeze o comisie alcătuită din membrii tuturor sindicatelor, care să examineze condițiile de muncă din toate țările, din Uniunea Sovietică și țările de democrație populară, din țările capitaliste și din cele coloniale.

Fiindcă în Uniunea Sovietică și în țările de democrație populară oamenii liberi, stăpâni pe mijloacele de producție lucrează pentru fericirea lor, cu însuflețire, cu dragoste. Fiindcă aci nu există șomaj iar standardul de viață al oamenilor muncii este în continuă creștere. RED.

(continuare în pag. 3-a)

A INCEPUT treerișul în jud. IAȘI

Printr'o activitate intensă, până în prezent s'a reușit să se secere 33,8 la sută din suprafața totală însămânțată cu păioase a județului Iași.

Deasemeni s'au desmiriștit 1147 ha.

Eri a început în cuprinsul întregului județ, campania treerișului.

Cum decurge aprovizionarea cu lemne a salariaților ieșeni

Situația certificatelor de economii C.E.C.—Unele deficiențe la depozitele I.C.P.A.L

Anul acesta aprovizionarea cu lemne a salariaților este mult înlesnită prin măsura justă luată de Guvern, la inițiativa Partidului, de a se pune la îndemâna muncitorilor și funcționarilor certificate de economii C. E. C.

Cumpărând la fiecare chenzină unul sau mai multe certificate, salariații reușesc să-și completeze numărul de cecuri ce le sunt necesare și prezentându-se la depozitul I. C. P. A. L. (Intreprinderile Comunale pentru aprovizionarea cu lemne) își procură cantitatea de combustibil trebuitoare.

Acolo unde a fost o propagandă susținută, acolo unde s'a dus muncă de agitație, popularizându-se temeinic importanța certificatelor de economii C. E. C., rezultatele au fost dintre cele mai bune.

Prima instituție pe oraș în ceeace privește numărul mare de certificate vândute este Serviciul Financiar C. F. R. care împreună cu Depoul a emis prin ghișeele sale 641 certificate în valoare de 291600 lei iar Atelierele C. F. R. „Ilie Pintilie" cu 684 certificate în valoare de 243.300 lei, I. E. T. A. C. S. cu 719 certificate în valoare de 240.900 lei, C. F. R.-Gara 471 certificate în valoare de 288.800 lei, Comcor 240 certificate 81.400 lei.

Sunt însă instituții unde emiterea certificatelor de economii C. E. C. lasă îndeajuns de dorit. Chiar Comitetele Provizorii, oraș și județ, oferă un rău exemplu în această privință.

Comitetul Provizoriu, oraș, care are 305 slujbași a distribuit salariaților săi abia 142 certificate în valoare de 63.000 lei, iar Comitetul Provizoriu Județean cu 146 funcționari, a eliberat numai 48 certificate în valoare de 21300 lei; iar Banca de Stat (cu 66 salariați) a emis 25 certificare în valoare de 19.300 lei).

La aceste instituții, munca de lămurire a funcționarilor cu privire la semnificația certificatelor de economii C.E.C. trebuește intensificată.

***

Pentru a se cunoaște în mod exact care este situația „intrărilor" la cele două depozite din oraș, precizăm că, până la data de 8 August s'au primit dela salariați, pentru lemnele vândute, certificate în valoare de 550.000 lei (menționăm că unii salariați complectează valoarea combustibilului cu sume de bani).

Este bine ca salariații să-și procure lemnele îndată ce sunt în posesia certificatelor. Aceasta pentru o eventuală decongestionare a aglomerărilor la depozitele de lemne, aglomerări ce se pot produce peste câteva luni.

***

Se constată la depozitele de lemne I.C.P.A.L. o serie de deficiențe în bunul mers al serviciului. Unele se datoresc faptului că sunt unii cetățeni care nu cunosc modul de prezentare a cartelelor de lemne. Aceste cartele trebuiesc anulate de responsabilul instituției sau întreprinderii pentru cantitățile de lemne ce nu se ridică de către salariat, iar pentru cantitățile ce sunt ridicate vor fi stampilate cu stampila instituției pe verso cartelei.

Intrucât — precum am arătat — unii salariați se prezintă la depozite fără că în prealabil, pe cartelele lor să fie făcute operațiunile necesare, se produc neplăceri, oamenii se înapoiază în oraș pentru a-și viza cartelele. In acest mod se pierde rândul, — ceeace cauzează alte neplăceri. O altă lipsă la depozite constă în faptul că nu se dau numere de ordine. Serviciul începe la 7 dimineața lumea se îmbulzește la singurul cântar exlxtent căutând să termine cât mai curând.

Rândul se ține după cum se cunosc cumpărătorii între dânșii. Dacă personalul depozitelor s'ar rândui să vină în fiecare dimineață câte unul de serviciu la ora 5, ar da bilete cu numere pentru cetățeni.

Pe de altă parte, se constată deseori că cotiugaragii prestează munca cu vădită parțialitate, încărcând clientului „după ochi". Sindicatul Transporturi trebuie să se sesizeze.

Toate aceste lipsuri trebuesc înlăturate de îndată, pentruca salariații să se poată aproviziona cu lemne în cele mai bune condițiuni. MAR.

In cinstea zilei de 23 August

Angajamentele muncitorilor dela Țesătura încep să prindă viață

In cursul săptămânii trecute—mai precis în ziua de 3 August — muncitorii și tehnicienii fabricei textile „Țesătura" au ținut o ședință fulger cu prilejul căreia s-au luat o serie de angajamente în cinstea lui 23 August. Printre altele, muncitorii dela Țesătura și-au luat drept angajament principal de a îndeplini producția pe luna August, până la 23 ale aceleași luni.

Au trecut de atunci doar 6 zile și angajamentele textiliștiior au început să capete viață.

Rozalia Nistor lucrează la 8 războaie și dă zilnic 44,30 m. zefir în loc de 21,04 m cât prevede norma.

Iată de pildă secția războaie. Rozalia Nistor lucra până mai eri la 6 războaie. La ședința care a avut loc săptămâna trecută, ea a fost prima care și-a luat angajamentul de a trece dela 6 la 8 războaie. Astăzi ea conduce cu pricepere războaiele cu No. 633, 634, 635, 636, 637, 638, 639 și 640 care fabrică tifon, șifon, zefir, „muncitorul" și batiste. Lucrând atentă la războiul Nr. 638, Rozalia Nistor a reușit să fabrice zilnic 44,30 m. zefir, în loc de 21,04 m., cât prevede norma.

Moruzan Elena și Oprișana lucrează în colectiv la 10 războaie

La fel ca Rozalia Nistor, muncitoarele Moruzan Elena și Oprișana lucrează în colectiv la 10 războaie, în cinstea zilei de aniversare a eliberării noastre. Ele au reușit să lucreze în colectiv la 10 războaie, datorită unei metode noui de muncă, care și-a dovedit cu prisosință roadele. Astfel, în timp ce una din ele lucrează la legatul firelor, cealaltă se îngrijește de pornirea mașinei și de legarea suveicei. In felul acesta, cele două muncitoare asigură o creștere a productivității muncii și a producției.

Se pun în funcțiune două mașini de răsucit

Tot în cinstea lui 23 August, muncitorii și-au luat angajamentul de a pune în funcțiune două mașini de răsucit, lucrare ce se execută în momentul de față.

In 5 zile au fost instalate două rampe de control

La 3 August, muncitorii și-au luat angajamentul ca

I. ȘTIRU

(continuare în pag. 3-a)

Recrutarea elementelor talentate din sânul maselor muncitoare pentru a urma la școlile de artă

Am anunțat în ziarul nostru că începând din toamnă, va funcționa la Iași o școală medie de Artă pentru pregătirea elementelor necesare activității artistice de masă.

Pentru recrutarea elementelor din sânul muncitorimii care vor urma cursurile acestei școli, ca și pentru recrutarea viitorilor studenți ai Institutului de Artă, s'a pornit o acțiune de stimulare a muncitorilor în vederea prezentării lor în fața unei comisii de artiști care va reține pe aceia ce se vor putea prezenta la examenele de admitere în școlile respective.

In acest scop a avut loc Duminică la Institutul de Artă o ședință unde s'au prezentat elemente muncitorești din întreprinderile Iașului, care s'au produs în fața unei comisiuni formată din artiști dramatici, coreografi, pictori, muzicieni.

Cu acest prilej s'au verificat din nou bogatele resurse artistice care zăceau nepuse în valoare în sânul maselor populare.

Cu bucurie și entuziasm ne-au vorbit muncitorii ce s'au prezentat la Institut, despre această acțiune care dovedește grija P. M. R. și a regimului de democrație populară pentru cultura poporului și pentru desvoltarea aptitudinilor artistice a muncitorilor.

Tovarășii mei îmi spuneau totdeauna că am talent—ne vorbește albitorul Marcovici Moritz, dar niciodată nu m'am gândit că aș putea învăța o școală de specialitate, să devin artist.

— Acuma se poate, tovarășe, pentrucă s'au desființat Conservatoarele în care intrau fiii boerilor alungați de prin toate școlile și domnișoare cu pretenții de vedete — adaugă muncitoarea Gransk Ligia.

Așteptăm cu emoție rezultatul să vedem dacă ne prezentăm la examen—ne spune și Grigoraș Dumitru, de meserie laborant.

Oricum, muncitorii știu să aprecieze posibilitățile pe care ni le deschide regimul democratic de astăzi.

*

Mâine Miercuri la ora 7 seara va avea loc din nou o asemenea ședință la Institutul de Artă.

Conferința directorilor de școli din localitate

Duminică a avut loc o conferință a Secției de învățământ a Comitetului Provizorlu cu toți directorii școlilor medii și elementare din Iași, în vederea măsurilor de amenajare a localurilor de școală, înaintea începerii cursurilor.

S'a mai discutat asupra activității de vară a corpului didactic, a repartizării de fonduri, a reparațiilor.

CURSURI de meditație pentru elevii corigenți

Ministerul Invățământului Public a dat dispoziții pentru organizarea cursurilor de meditații pentru corigenți.

Se vor folosi în acest scop profesori care au terminat cursurile I.C.D. și cărora li se va asigura concediul după începerea examenelor. Profesorii vor fi ajutați și de UTM care va pune la dispoziție studenți și elevi din ultimele clase în acest scop.

Crește grija pentru oamenii muncii

Ulițele lăturalnice ale Tatarașului își schimbă înfățișarea

Un labirint în care greu poți să te descurci.

Acesta este aspectul ulițelor lăturalnice ale cartierului Tătărași, pe unde „civilizația burgheză" nu și-a întins antenele, pentru că nimeni nu avea grijă de aceste sărăcuțe locuite de cei care muncesc din greu.

Praful pe călduri și noroiul pe ploaie, hălădau în bună voie, pe străzile lăturalnice ale Tătărașului.

Dar fața cartierelor se schimbă

pe zi ce trece. In Tătărași au început nu de mult, reparații de conducte de apă, întinderea de noi conducte, refacerea străzilor, construirea unei școale elementare.

Pe strada Oancea, uliță de sat, unde nici odată nu s'a așternut vreo piatră, după repararea conductei de apă, au început lucrările de construire.

Echipele care lucrează acum sunt preocupate de alinierea străzii, unde gardurile unor case pătrund până în mijlocul drumului, pentru ca mai încolo, să se retragă cu zeci de metri.

Munți întregi de piatră spartă, cărămidă și bolovani de râu, sunt aliniați de-alungul, drumului ; așteptând semnalul când se vor întinde pe drumul plin de gropi și praf, pentru a da posibilitate cetățenilor să se bucure și ei de o stradă pavată.

Șeful de echipă cu care stăm de vorbă, ne împărtășește cu optimism încrederea că Str. Oancea va fi terminată înainte de termen, datorită faptului că materialul e pregătit și că de azi, lucrările vor începe cu mai mult spor.

Săptămâna aceasta se va face amenajarea patului, întinderea pietrei sparte și compresarea ei.

După podul Saihana

șanțurile care vor adăposti o nouă conductă de apă, se întind dealungul trotuarelor.

Lucrătorii aruncă voioși lopețile de pământ și șanțul se adâncește rapid.

Munca e în toi și toți muncesc.

A. LOGHIN

(continuare în pag. 3)

Costul mobilei procurată salariaților de către „Comlemn", va fi achitat în 12 rate lunare

Am arătat în ziarul nostru că Societatea comercială de Stat Comlemn deschide curând în localitate un magazin unde salariații își vor procura mobilă în rate.

Inscrierile salariaților pentru procurarea mobilei se vor face la sediul Societății Comlemn din strada Ștefan cel Mare 32, începând din ziua de 15 August.

Salariații vor plăti costul mobilei în 12 rate lunare. Prețul unui dormitor (alcătuit din pat, șifonier, masă, noptieră este de 20 mii lei).

Lupta pentru pace este prima datorie a intelectualilor

JORGE AMADO

II

Intelectualii nu puteau rămâne indiferenți față de o problemă internațională atât de importantă ca problema păcii. Aceasta a și determinat succesul Congresului internațional al intelectualilor dela Wroclaw (Polonia), care a avut loc anul trecut.

Congresul dela Wroclaw a fost începutul luptei. Congresele naționale ce au avut loc în diferite țări după Congresul dela Wroclav au confirmat că manifestul adoptat la Congresul de la Wroclaw n'a fost o înșiruire de vorbe goale ; au fost cuvinte izvorîte din adâncul inimilor, ca urmare a hotărîrii luate de intelectualii cinstiți din lumea întreagă. In America latină, intelectualii din Uruguay au fost primii care au ținut un congres național pentru apărarea păcii, înregistrând un deplin succes.

In Brazilia a fost înființată o organizație națională pentru apărarea păcii și culturii, organizație care conduce lupta pentru pace a masselor largi populare din întreaga țară, cu toate persecuțiile polițienești ale dictaturii lui Dutra.

Această mișcare a intelectualilor pentru pace continuă cu un avânt și mai mare după Congresul mondial al partizanilor păcii, convocat de Biroul internațional al intelectualilor, la Paris, în Aprilie anul curent.

Congresul dela Paris a arătat însemnătatea pe care o are unirea intelectualilor în lupta pentru pace.

Prin instituirea premiilor pentru opere literare și artistice, având ca temă pacea, reprezentanții a 600 milioane de oameni au subliniat însemnătatea muncii intelectualilor pentru cauza păcii și răspunderea pe care o au în lupta popoarelor împotriva primejdiei războiului pregătit de imperialiști. Această hotărîre a Congresului dela Paris mai subliniază încă o latură a problemei, și anume că nu este suficient ca un intelectual să se înregimenteze în lagărul păcii ca un cetățean oarecare, excluzând din acest cadru activitatea sa științifică și literară.

Nu poate fi nimic mai fals decât încercarea de a se împărți în două : pe de o parte, omul-cetățean, care își îndeplinește datoria în lupta popoarelor pentru pace iar pe de altă parte făuritorul de cultură, care creează în izolare, închizându-se în turnul de filde.

Este o veche și falsă teorie, care a ținut mulți ani în amorțire o mare parte a intelectualilor și care în zilele noastre n'are drept de existență, deoarece ea împiedică o forță atât de măreață, cum este arta, să se pună în slujba păcii, progresului și democrației.

Este necesar să se înțeleagă că formele unei arte decadente și abstracte, formalismul literar și intimismul care împiedică contactul între artist, scriitor și popor, sunt o armă a im-

Activitatea Filialei A. R. L. U. S. din Iaşi în cursul lunei Iulie 1949

In luna Iulie, ARLUS-ul local a desfăşurat o bogată activitate artistică şi culturală, folosind pentru aceasta toate căile : festivaluri, conferinţe, manifestaţii sportive de masă, reprezentanţii teatrale şi cinematografice.

Conferinţele, cum a fost acea din 10 Iulie dela Parcul Expoziţiei, unde s'a vorbit despre „Importanţa ARLUS-ului" şi cea din 31 Iulie dela „Maxim Gorki", cu subiectul „URSS bastion al păcii", au fost primite entuziast de publicul în număr de peste 1000 de persoane.

Realităţile sovietice au fost deasemeni popularizate cu ajutorul caravanei cinematografice care a avut 15 rulări de filme în oraş — cartiere, fabrici, ateneu popular — şi la sate, antrenând circa 9.000 spectatori, care au primit cu entuziasm filmele sovietice : „Tractorista", „Paşa Anghelina", „Pictura în Republica Socialistă Sovietică Ucraina" şi „Cântece colhoziene".

Cercul de studii al filialei a abordat probleme ca : „URSS bastion al păcii", „Ştiinţa o armă a clasei muncitoare", „Combaterea superstiţiilor".

Cercul de studii nu are încă un birou de documentare, dar s'a luat iniţiativa ţinerii unui *Curs de documentare*, întocmindu-se deja listele cursiştilor, lectorilor şi asistenţilor, şi ducându-se în acelaş timp o muncă de lămurire dela om la om, în vederea explicării rolului şi importanţei cursului şi a posibilităţilor ce le oferă ARLUS-ul.

Biblioteca Filialei, care funcţionează în sala de lectură „Alexandru Sergheievici Puşchin", s'a îmbogăţit cu 358 broşuri şi reviste româneşti şi ruseşti, primite dela „Cartea Rusă" şi direct dela V.O.K.S. Dela Cartea Rusă s'au primit 116 cărţi româneşti, în valoare de 4525 lei şi 55 cărţi în valoare de 4787 lei, deci 171 cărţi în valoare de 9.312 lei. Filiala a mai cumpărat cărţi în valoare de 2000 lei,

Biblioteca a fost frecventată în luna Iulie de 2137 cititori, printre care elevi, studenţi, muncitori, intelectuali, funcţionari şi alte categorii.

S'au împrumutat cărţi şi acasă, în special cursiştilor dela Institutul „Maxim Gorki".

Deasemeni a existat o strânsă colaborare între Filială şi căminele culturale.

Apoi tot una din realizări e îndrumarea dată Subfilialei Cartierului I, pentru organizarea unui festival artistic, la care manifestare au asistat peste 600 de spectatori. La reuşita acestui festival subfilala ETACS a contribuit cu o echipă artistică, iar Sindicatul alimentar cu o echipă de dansuri bine pusă la punct.

Lipsuri

Cu toate că Filiala a muncit organizat şi activ, totuşi ea n'a putut realiza următoarele puncte din plan :

1. Organizarea unui Simposion : „URSS factor de pace",
2. Sprijinirea Subfilialei Tg. Frumos în vederea organizării unui festival.

Tot ca puncte negative notăm inexistenţa unei comisii de învăţământ, de naţionalităţi rusă-ucraineană, a unei case de cultură, a filialei librăriei „Cartea Rusă", precum şi inexistenţa unui colectiv de presă.

Insuşindu-şi mai bine critica şi autocritica, şi printr'o muncă mai intensă, eliminându-şi astfel lipsurile, Filiala ARLUS din localitate poate deveni o pildă pentru celelalte filiale. Tr. T.

SPORT

C.F.R. Iaşi-Minierul 3-1 (2-0)

Duminică după amiază a avut loc semifinala Sectorului Est de footbal între C. F. R. Iaşi şi Minerul Comăneşti. După un match aprig disputat, feroviarii ieşeni au învins cu 3-1 (2-0), calificându-se astfel pentru finala Sectorului, cu Armata Iaşi.

Jocul a început în nota de dominare a ceferiştilor care joacă timp de 20 minute în careul oaspeţilor.

In minutul 10 Mateescu înscrie în propria poartă, pentruca numai după 10 minute, Manolescu să înscrie impecabil, d ntr'o lovitură liberă de 20 m.

Feroviarii domină până la sfârşitul reprizei şi Manolescu se face din nou remarcat printr'un shoot puternic, dintr'o lovitură liberă dela 30 m. La reluare, Manolescu este foultat în careu şi Teni transformă lovitura de 11 m., dictată corect de arbitrul partidei.

Ultimele 20 minute de joc aparţin oaspeţilor, care presează necontenit poarta lui Costaş.

In minuntul 60 Dinescu înscrie singurul goal al oaspeţilor.

Minerul a jucat frumos în câmp, a combinat copios, dar înaintaşii n'au avut eficacitate în faţa porţii.

Dl. Emil Kroner a condus bine următoarele formaţii :

CFR. Iaşi : Costaş, Buimistriuc, Diaconescu, Drumea, Scutaru, Dunea (Savin) Teni, Nastea (Bârsan), Leonte, Manolescu, Vechiu.

Minerul : Colfescu, Penciulescu, Mateescu, Anghelescu, Popescu, Dumitrescu, Orghidan, Bogdan, Biban, Dinescu, Stoinescu.

S'au remarcat : Buimistriuc, Diaconescu, Scutaru, Drumea şi Manolescu (CFR.) ; Bogdan, Biban şi Dinescu (Minerul).

CURSURI DE ŞAH
pentru începători şi avansaţi

Pentru a stimula activitatea şahistă în timpul vacanţei, sec. IV Studenţi UTM. a deschis la clubul „Ion Niculi" o sală de şah unde se ţin cursuri de şah pentru începători şi avansaţi.

La aceste cursuri pot lua parte studenţi, muncitori şi elevi. Orele de curs se ţin dela 6-7 seara şi anume : pentru începători Luneа, Miercurea şi Vinerea iar pentru avansaţi, Marţea, Joia şi Sâmbăta, la ora anunţată.

Inscrierile se fac la club între orele 5-6 p. m. până Miercuri 10 August 1949.

In ceeace priveşte cursurile pentru avansaţi, la ele pot lua parte jucătorii de şah care vor să înveţe teorie (deschideri, analiză), adică să se specializeze în acest joc, care a ajuns la cel mai înalt grad de desvoltare în U. R. S. S.

Ştiri sportive

In vederea selecţionării elementelor, pentru alcătuirea reprezentativei de box a laşului care va participa în Cupa RPR, Miercuri şi Duminică vor avea loc în nocturnă pe terenul Sindicatului Textil, două reuniuni pugilistice.

* * *

In deschidere la matchul de fotbal CFR Iaşi-Minerul Comăneşti a avut loc o partidă de handbal între CFR I şi CFR II. A învins CFR I, cu 1-0.

Deasemeni a avut loc o partidă de fotbal între două echipe de pitici ale CFR-ului, care s'a terminat cu victoria echipei prime, la scorul de 1-0.

* * *

Sâmbătă şi Duminică a avut loc în sala OSP (fostă Sport şi muzică) un concurs popular de tenis de masă pentru selecţionarea juniorilor şi a fetelor în „Centrul de antrenament".

Au participat peste 50 de juniori şi 10 fete.

Angajamentele muncitorilor dela Ţesătura încep să prindă viaţă

(Urmare din pag. I-a)

în cinstea zilei de 23 August, să instaleze două rampe de control. Muncind cu sârguinţă şi sporindu-şi eforturile pentru a-şi îndeplini angajamentul, ei au reuşit să termine în 5 zile această lucrare.

300—din cele 600 de fuse programate—au fost montate şi puse în funcţiune

Max Schwartz, şeful secţiei preparaţii, împreună cu colectivul său, şi-au luat angajamentul ca în cinstea zilei de 23 August să monteze şi să pună în funcţiune 600 de fuse la maşinile de răsucit (Tvir).

Deasemeni, muncitorii din secţia preparaţii şi-au mai luat angajamentul de a face revizia generală a maşinilor de depănat, cu noui sisteme de inovaţii.

Şi la această secţie, angajamentele încep să prindă viaţă. Muncitorii îşi luaseră angajamentul de a face revizia generală—cu noui inovaţii—la 3 maşini.

Inovaţia muncitorului Timofte

Şi într'adevăr, datorită inovaţiei muncitorului Timofte, revizia generală la o maşină a fost terminată, revizia la celelalte două maşini urmând a fi terminată înainte de termen.

Inainte de inovaţia tovarăşului Timofte, trebuia să se demonteze tot axul maşinei pentru a fi pusă în funcţiune, lucrul care cerea aproape 50 de minute. Datorită, însă inovaţiei muncitorului Timofte, care a construit o piesă din materiale vechi, lucru carel dura înainte 50 de minute, este efectuat acum doar în 5 minute, având totodată avantajul că se reglează exact mosoarele.

După cum am arătat mai sus, muncitorii dela secţia preparaţii îşi luaseră angajamentul de a monta şi a pune în funcţiune 600 de fuse la maşina de răsucit. Datorită acestor fuse, se răsuceşte bine firul, iar articolul fabricei devine mai rezistent. Până în prezent au fost montate şi puse în funcţiune peste 300 de fuse, la o maşină, celelalte 300 de fuse urmând a fi montate până la 23 August.

Tot în cinstea zilei de 23 August, Fusu Simion, maistru rezervă la 60 războaie, dela secţia I-a şi-a luat angajamentul de a se îngriji de îmbunătăţirea situaţiei utilajului, maşinilor, deasemeni să sporească producţia cu 20 la sută.

La secţia nivilat, muncitoarele Creţu Elisabeta şi Zaharia şi-au luat angajamentul de a ridica producţia cu 70 la sută.

Terenul de sport şi cabinetul dentar vor fi amenajate până la 23 August

In prezent se lucrează la amenajarea *terenului de sport* care va fi gata până la 23 August. Tot până la 23 August va fi terminată şi amenajarea cabinetului dentar.

90 la sută din muncitorii dela Ţesătura sunt antrenaţi în întreceri socialiste

Partidul educă zi cu zi masele în spiritul unei noui atitudini, socialiste, faţă de muncă, stimulând şi desvoltând iniţiativele muncitorilor pe calea întrecerilor socialiste, această minunată metodă de transformare a oamenilor, de construire a socialismului. Conştienţi de acest lucru şi în cinstea zilei de 23 August, peste 90 la sută din numărul muncitorilor dela Ţesătura sunt astăzi antrenaţi în întreceri socialiste.

Ulicele lăturalnice ale Tătăraşului îşi schimbă înfăţişarea

(Urmare din pagina I-a)

cese cu tragere de inimă, pentru că şi-au luat angajamentul ca până la 23 August, conducta lungă de cca. 900 de m. să fie terminată.

Această conductă cu un diametru de 125 mm. va mări debitul de apă pentru locuitorii cartierului şi va uşura aprovizionarea cu apă a fabricei de Spirt, a atelierelor R.A.T.A. şi a crescătoriei de vite dela Abator.

Construirea unei şcoli elementare

a început pe locul unde cu două săptămâni în urmă era imobilul Stoian, din Str. Vasile Lupu.

Şi aici se munceşte de zor, săpătorii lucrând în şanţurile, care se adâncesc din ce în ce.

Planul fundaţiei, este pe jumătate realizat şi noua şcoală prinde contur în ochii cetăţenilor.

Suntem informaţi că această şcoală elementară cu şapte clase, se va numi Ion Niculi şi va fi terminată în toamna acestui an, când va fi dată spre folosinţă cu tot mobilierul necesar.

Mândru de această lucrare, şeful de echipă ne arată planurile şi ne dă toate informaţiile pentru a şti cu un ceas mai de vreme, cum va arăta noua şcoală.

Infăţişarea cartierelor se schimbă şi stând de vorbă cu cetăţenii, citeşti pe faţa lor mulţumirea că grija Comitetului Provizoriu pentru cartierele mărginaşe, se arată din plin.

Câţiva cetăţeni

preocupaţi de curăţenia cartierului ne arată că nu e tocmai nimerit ca pe str. Eternitate, una din cele mai frumoase străzi, pavată cu piatră cubică şi curată, să se îndrepte vitele din cartier spre iazul din capătul oraşului.

Acest lucru se poate face pe străzile de după Podul Bucşinescu, şi atunci strada Eternitate, va fi o stradă mult mai curată.

Dorinţa lor poate fi uşor înţeleptuită şi desigur că e justă, mai ales că e vorba de curăţenia şi aspectul străzilor din cartier.

*

Şederea câtorva ceasuri în cartierul Tătăraşi nou arătat o mulţime de realizări pe care numai orientarea justă a treburilor gospodăreşti, conduse de Comitetul Provizoriu al oraşului a fost în măsură să le înfăptuiască.

Catalog

Dorinţa maselor populare din ţara noastră de a cunoaşte cât mai temeinic realităţile sociale şi politice din U. R. S. S. se arată în cererea tot mai mare de reviste şi cărţi sovietice. Pentru a răspunde acestor cereri, librăria „Cartea Rusă" a adus de curând din Moscova, printre alte tipărituri şi lucrarea „Naşa Velicaia Rodina" (Patria noastră mare), un volum documentar despre viaţa socială în U.R.S.S. cum şi despre problemele generale privind organizarea statului sovietic.

Din cuprinsul acestei preţioase călăuze pentru cunoaşterea Uniunei Sovietice cităm : *Bogăţiile U.R.S.S. : Republicile U.R.S.S. ; Trecutul poporului sovietic ; Organizarea socială şi de Stat a U.R.S.S. ; Organele superioare ale Statului ; Drepturile şi datoriile cetăţenilor ; Războiul pentru apărarea Patriei ; Dela socialism la comunism.*

Cartea „Naşa Velicaia Rodina" are 560 pagini şi costă 180 lei.

In broşura „Sufletul arendăşoaei", A. Baranga povesteşte cu multă vioiciune şi naturaleţe, despre unul din mijloacele pe care le folosesc chiaburii în lupta de clasă.

Este vorba, anume, despre felul cum încearcă chiaburii să folosească credinţele superstiţioase ale ţărănimii neluminate—pentru a o împiedica să meargă pe calea ce i-o arată clasa muncitoare în frunte cu P.M.R.

Povestirea este prezentată într'un stil şi o atmosferă autentic ţărănească.

Această povestire nu are numai darul de a descreţi fruntea cititorului prin atmosfera pe care o creează ; dar cel ce o parcurge, înţălneşte o serie de situaţii cât se poate de instructive.

De aceea, această povestire este bine venită în rândul oamenilor muncii şi în deosebi a ţărănimii muncitoare.

Studio-ul filmelor didactice din Kiev a terminat realizarea unui film ştiinţific-technic „Inovaţii în construirea podurilor" (regisor S. Kereniak). Filmul arată realizările technicei sovietice şi povesteşte amănunţit despre inovatorii în domeniul construirii de poduri, care refac podurile de peste Nipru.

Studio-ul de cronică cinematografică din Ucraina a scos cu ocazia zilei minierului, filmul de scurt metraj „Minierii din Donet". In acest film se vorbeşte despre munca enormă depusă pentru refacerea minelor şi uzinelor din Donbas, despre înzestrarea minelor cu o technică înaintată, despre oemenii remarcabili ai bazinului.

Spectatorul face cunoştinţă cu renumiţii mineri Tiurencov, Valegura, Scerbenco, Anistratenco, cu mecanicul Reşetniac, cu mecanicul dela locomotiva electrică Mosiatkina şi cu mulţi alţi oameni remarcabili din bazinul Donetului.

S'au împlinit 108 ani de la moartea marelui poet rus Mihail Lermontov. El a fost persecutat de autocraţia ţaristă pentru curajoasa sa atitudine critică şi pentru ideile sale democratice. Astăzi, Lermontov este preţuit la justa valoare de regimul sovietic, iar opera lui retipărită în numeroase ediţii şi răspândită în massele largi de cititori.

De curând, a apărut în Uniunea Sovietică o nouă ediţie în patru volume a scrierilor lui Lermontov. Bucurându-se de o elegantă prezentare grafică şi cuprinzând opera completă a poetului rus. Noua tipăritură a fost pusă în vânzare de „Cartea Rusă" la preţul de 716 lei toate patru volume.

Tot cu ocazia comemorării lui Lermontov, editura „Cartea Rusă" recomandă cititorilor, lucrările poetului apărute în traducere românească : „Demonul" în traducerea lui G. Lesnea şi „Un erou al timpului nostru", ed. ţia II-a.

Primele conferinţe
organizate de Societatea ştiinţelor medicale din R. R. R.-filiala Iaşi

Societatea ştiinţelor medicale din R. P. R. filiala Iaşi, organizează un ciclu de conferinţe în scopul de a familiariza muncitorii sanitari din oraşul nostru cu problemele de sănătate, de interes general.

In felul acesta, filiala Societăţii din oraşul nostru înţelege să clarifice, în lumina experienţei obţinute în Uniunea Sovietică în acest domeniu, aspectele problemelor de ştiinţă medicală şi sănătate.

Prima conferinţă va fi ţinută de dl. Prof. Gh. Nastase despre „Stadiu actual al bolilor venerice la Iaşi".

Urmează apoi conferinţele despre :

Reumatismul — aspectul său social şi

Problema medicamentului în R. P. R. — Tipizarea.

Josnicia manevrelor imperialiste

(urmare din pag. I-a

Munca forţată nu există în ţările socialiste decât pentru criminali şi ea este întrebuinţată nu pentru distrugerea lor fizică, ci pentru reeducarea lor.

In ţările capitaliste muncitorii sunt însă nevoiţi să presteze, în cele mai rele condiţiuni—muncă forţată, atunci când nu sunt obligaţi să moară de foame literalmente. O situaţie cu mult mai îngrijorătoare o au muncitorii din ţări coloniale care sunt adevăraţi sclavi.

Situaţia aceasta trebue să preocupe într'adevăr Consiliul Economic şi Social de pe lângă O.N.U., Consiliu ce trebue să se ocupe în mod serios de găsirea soluţiilor pentru curmarea acestei stări deplorabile, inadmisibile.

Ca în toate adunările internaţionale, atacuri e calomnioase îndreptate împotriva Uniunii Sovietice se întorc ca un bumerang împotriva imperialiştilor care le lansează.

Lupta pentru pace
este prima datorie a intelectualilor

(Urmare din pagina I-a)

perialismului pentru pregătirea unui nou război, sunt forme ale luptei ideologice, însă amână în realitate o acţiune împotriva păcii şi a popoarelor.

Acestei ofensive ideologice provocatorilor la război, acestei literaturi pesimiste a existenţialismului, care îndeamnă la sinucidere şi care tinde să lipsească masele de capacitatea lor de luptă, trebue să i se răspundă cu literatura şi arta care luptă pentru pace, cu o literatură şi artă accesibile poporului şi pătrunse de spiritul luptei anti-imperialiste.

Imperialiştii înţeleg că astăzi nu ajunge să se facă apel la oamenii culturii ca să rămână „înafara evenimentelor politice şi să-şi cultive grădina lor estetică".

Astăzi, că răspuns la acţiunea energică a intelectualilor pentru apărarea păcii, imperialiştii sunt nevoiţi să pună în mişcare pe intelectualii lor încă nedemascaţi din rândurile socialiştilor de dreapta.

Intr'adevăr, ce altceva a fost această „adunare împotriva războiului şi dictaturii" care a avut loc la Sorbona imediat după Congresul Păcii dela Paris, dacă nu folosirea de către imperialişti în scopurile lor a unor oameni ca Silone, Sartre, Malraux şi alţii ?

Deaceea toţi intelectualii, scriitorii şi artiştii progresişti trebue să se înregimenteze în lupta pentru pace, aducând în această luptă contribuţia lor personală şi, în primul rând, contribuţia creaţiei lor,

Înţelegând astfel această problemă, scriitorii şi reprezentanţii artelor din America Latină care au asistat la Congresul dela Paris au adresat un manifest către colegii lor din America Latină, chemându-i să ia parte activă ca scriitori, artişti şi cetăţeni la lupta popoarelor lor pentru pace.

Pentrù popoarele din America Latină, lupta pentru pace constitue problema existenţei lor.

Războiul ar fi însemnat pentru popoarele noastre o robie completă şi lichidarea totală a culturii noastre naţionale.

Deaceea orice savant, scriitori sau artisti din America Latină, dacă nu se pune în întregime, ei şi creaţia sa, în slujba păcii, trădează poporul său şi titlul său de om al culturii, trădează munca şi cultura în numele cărora desfăşoară activitatea sa creatoare.

Cred că această concepţie este valabilă şi pentru celelalte ţări.

Lupta popoarelor pentru pace este un tot ce nu poate fi împărţit. In această luptă un rol imens revine intelectualilor, ştiinţei, artei şi literaturii.

Un exemplu măreţ ni-l oferă intelectualii sovietici. Mâine, când popoarele vor câştiga bătălia pentru pace, când ucigaşii imperialişti vor fi făcuţi inofensivi, intelectuali şi oamenii culturi vor putea declara că ei au fost credincioşi misiunii lor, deoarece prin lupta lor au ajutat popoarele să dobândească pacea.

Un eveniment literar de seamă
A apărut :
MIHAIL ŞOLOHOV
Pământ desţelenit
Pagini înălţătoare din lupta pentru transformarea socialistă a agriculturii sovietice
Editura Cartea Rusă

INFORMAȚIUNI

Cinci noi autobuze

Din atelierele Regionale IV a R.A.T.A. Iași, au ieșit de câteva zile, cinci noi autobuze carosate, transformate din camioane.

Două autobuze au rămas pentru Iași, un autobuz a fost repartizat pentru Tecuci unul pentru Focșani și unul pentru Piatra Neamț.

Reorganizarea Comitetului Ikuf

Zilele trecute a avut loc la sediul Ikufului local o ședință lărgită, în cursul căreia a fost trasat programul de activitate în viitor, hotărându-se totodată intensificarea manifestărilor culturale publice.

Cu acest prilej a avut loc și reorganizarea comitetului de conducere al acestei societăți culturale.

Comerț clandestin cu produse lactate

In urma unei percheziții domiciliare, efectuată de organele Miliției Economice, la Ecler Isac din Str. Gh. Dimitrov 167, s'au găsit 48 kg. caș proaspăt și 12 kg. unt țărănesc, ce urmau a fi dus drumul speculei.

Produsele au fost confiscate, speculantului încheindu-se acte de dare în judecată.

Cauciucuri și piese auto, pentru Regionala IV R. A. T. A.-Iași

Zilele acestea au sosit pentru Regionala IV RATA, Iași, numeroase piese auto de schimb, precum și cauciucuri.

Toate aceste piese vor fi distribuite atelierelor RATA din cuprinsul Regionalei.

Speculă cu porumb

Organele de Control ale Secțiunii Comerciale orășenești împreună cu Miliția Economică, au descoperit la locuința lui Hună Sfartz din str. Ilie Pintilie No. 142 cantitatea de 500 kg. făină de porumb pe care o dosise în scop speculativ.

Făina a fost confiscată iar speculantul deferit justiției.

— Învățătorii care funcționează la ciclul II vor fi numiți ca profesori suplinitori în cazul când salariul de suplinitor este mai mare decât salarul pe care îl primeau ca învățători la ciclul I.

In cazul când salarul pe care-l primeau ca învățători la ciclul I era mai mare, continuă să primească salarul de învățător ciclul I, la clasa II-a (medie).

— Profesorii de limba latină păstrează situația din trecut: o parte rămân încadrați la catedrele de limba latină dela liceele clasice, alții predau specialitatea secundară sau limba română la ciclul II elementar.

— Pensionarii, foști învățători sau profesori de partea științifică la obiectele matematici, fizico-chimice, științele naturii vor putea fi angajați, dela caz la caz, în învățământ pentru ciclul I sau II elementar și la școlile medii, la specialitatea respectivă.

— Trecerea elevilor dela un tip de școală la altul se admite în general numai pentru anul II în următoarele condiții:

a) Cu aprobarea Ministerului respectiv, când școlile aparțin aceluiaș Minister și sunt de specialitate înrudite;

b) Cu avizul ambelor ministere și cu aprobarea Ministerului Învățământului Public, când școlile aparțin de ministere diferite.

c) Trecerea la școlile de administrație economică se va face cu un examen de diferență la contabilitate.

— Pe această cale Secția de Învățământ a Comitetului Provizoriu Județean anunță că nu se mai primesc cereri referitor la mutările și mișcările în Învățământ, deoarece aceste operațiuni s'au încheiat, rezultatele provizorii fiind înaintate Ministerului.

Carnet ieșan

9 August 1949

Farmacii de serviciu

Farmacia Nr. 3 (Răteanu) Cuza Vodă.

Farmacia Nr. 6 (Aurora) C. Negri 15.

Procuror de serviciu

Mircea Mironescu
Fr. Engels 23

Orele de consultații în Spitalul Central — Clinici Universitare

Serviciul Triaj, orele 8-12

Policlinici

Policlinica Nr. 1 Pasajul Banu

Boli interne 7-19
cinci servicii dela ora 8-19. Chirurgie 8-12, 15-19. ORL 7-9. 17-19, Oftamologie 8-12, 15-19
Pediatrie (Boli copii) 14-18, Stomatologie 8-20, Dermatovenerice 8-12, 15-19, Ginecologie 1-12, 15-19, Radiologie 7-13, 15, 50-9, 30, Cardiologie 8-12, Farmacia 7, 50-19, 30.

Policlinica Nr. 2 Anastasie Panu

Boli interne patru servicii 7-19) Chirurgie 8-12. ORL 15-18, Oftamologie 15-19, Pediatrie boli de copii) 8-12, Stomatologie 7-19, Dermato-Venerice 8-12, 15-19, Ginecologie 15-19, Farmacia 7-19, Prenatale Luni, Joi, Sâmbătă 14-18, Puericultura Luni, Joi, Sâmbătă 14-18

Policlinica Nr. 3 Tătărași

Medicina internă 8-12, 15-19 Stomatologie 8-12, Puericultură Marți, Miercuri, Vineri 14-18. Prenatale Marți, Miercuri, Vineri 14-18.

Magazinele cu puncte

distribue: haine gata bărbătești, pantaloni, muncitorul zefir, atică, finet pantofi bărbătești și ghete pentru copii, cămăși, chiloți bărbătești, rochițe, barchet pantofi pentru copii. fuste, parde sie de damă, rochii, pâuză albită, bluze brigadier, ciorapi bărbătești, chiloți de damă și copiii stambă

Biblioteca Centrală

deschisă zilnic între orele 8-13

SPECTACOLE

Cinematografe

Maxim Gorki „Un petec de pământ".

Sidoli „Torentul primăverii".

Phoenix „Când trandafirul înfloreste".

Timpuri Noi, Fabrica de grâne, Păziți-vă inima, Aurul alb.

Asociația Profesională Imbrăcăminte și Textile Iași Str. Republicei Nr. 43

CONVOCARE

Se convoacă toți membrii asociației pentru Miercuri 10 August 1949 ora 7,30 seara la ședința de breaslă în loc de Duminică cum a fost în trecut.

Se comunică că în viitor ședința de comitet va fi în fiecare Marți seara ora 7,30 iar de Breaslă va fi Miercuri seara ora 7,30. Rugăm membrii asociației de a veni, căci la ordinea de zi sunt comunicări dela Uniune.

Trăiască Republica Populară Română

p. Președinte
Marcovici Stoleru
Secretar general
Pitaru Iuliu

R. P. R.
PARCHETUL TRIBUNALULUI IAȘI

D-na Lașcu Maria, din Com. Bucium Jud. Iași la Spitalul Manta Roșie, prin petiția inreg. la Nr. 12682 din 23 Iulie 1949, cere reconstituirea actului său de naștere, fiind născută în ziua de 20 Aprilie 1923, în comuna Chișinău Jud. Lăpușna, din părinții: Alexei Lașcu și Xenia Lașcu născută Poiană, pierdut din cauza evenimentelor de război.

Noi, Procuror șef al Parchetului Trib. Iași,

In conformitate cu dispozițiunile art. 3 din decretul-lege Nr. 4062 din 14 Dec. 1940, invităm autoritățile și persoanele care dețin sau cunosc extractul sau alte inscrisuri referitoare la actul a cărei reconstituire se cere prin petiția de mai sus, să le depună de urgență și să se prezinte la Parchetul acestui tribunal, pentru a ne da relații.

Procuror șef,
Mircea Mironescu

PIERDUT Buletinul Biroului Populației Iași pe numele Ciortan Ioan Str. Bulev. Vladimirescu 83.
Il declar nul.

PIERDUT Buletinul Biroului Populației Iași pe numele Augusta Nicolaescu Str. Săulescu Nr. 10.
Il declar nul,

PIERDUT Buletinul Biroului Populației Iași pe numele Popa Nicolai din Iași Str. Babi Nicolai Nr. 2.
Il declar nul.

PIERDUT Cartelă de îmbrăcăminte și alimente tip C., una foaie de drum necomplectată și alte forme pentru băile Govora. Livret Milit. și foaia de drum nesemnată Iași-Tg. Frumos pe numele Stratan V-le Str. Ralet 4 Iași.

Rog găsitorul a le aduce primind o bună recompensă.
Contrar le declar nule

PIERDUT Buletinul Biroului Populației pe numele Rusu Stelian din Iași Strada Ilie Pintilie Nr. 140.
Il declar nul.

PIERDUT Buletinul Biroului Popu ației Iași pe numele Scripnic Ion Cartierul Gălății Strada Bronetului 6.
Il declar nul.

PIERDUT livretul militar pe numele Aneculaesi M. Vasile com. Letcani județul Iași. Il declar nul.

U. S. I. C.

Comitetul Județean Iași

COMUNICAT

Aducem la cunoștința tuturor cârciumarilor, restauratorilor precum și băcanilor care pun în vânzare vinuri, să respecte întocmai prețurile oficiale M.A.T., afișând vizibil în local lista de prețuri tipărită de către Federația noastră.

Acei ce la controalele făcute de către organele în drept vor fi găsiți că nu au liste afișate sau că pretind prețuri mai mari, vor fi sancționați conform legi sabotajului.

Comitetul Județean Iași

S. A. SOVROMFILM

Cinema PHOENIX

prezintă astăzi

O grandioasă realizare MUZICALA
FILM SOVIETIC

Când trandafirul înfloreste

In frunte cu **A. Karliev, V. Nesciplenco, A. Kulmamedore, Sona Krâceva, M. Safigulina și Șașa Kirillov**

COMPLECTARE JURNAL

Programul viitor: NIMENI NU ȘTIE NIMIC

GRĂDINA și SALA
Cinematografului „SIDOLI"

Prezintă astăzi

O nouă premieră SOVIETICA

Torentul primăverii

cu A. CRUCININA, V. SVOBODA și M. ASTAGANOV artist emerit

Complectare: Jurnal de actualitate ROMFILM

Ultimul spectacol rulează în grădină

Cinema „MAXIM GORKI"

AZI PREMIERA

O producție a studiourilor de stat din Ungaria 1949

O emoționantă dramă din viața de trudă și mizerie a șerbilor

Un petec de pământ

cu Agi Meszaros, Tibor Molnar, Adam Szirtes și Arpad Lehotay

Complectare Jurnal Spectacole fixe!

Rețineți bilete din timp? Casa de bilete este deschisă și dimineața dela ora 10 la 12
SALA AERISITĂ CU AER CONDIȚIONAT

Muncitori, Meseriași, Tehnicieni, Intelectuali, Studenți, Eleve și Elevi, vizionați filmele Documentare și Științifice
S. A. SOVROMFILM

CINEMA TIMPURI NOI

Prezintă astăzi

Un program variat

Fabrica de grâne vorbit în limba română

Păziți-vă inima — Aurul alb

Jurnal U.R.S.S. de Azi Nr. 29

JURNAL „ROMFILM"

Țărmurile verzi

INTRAREA GENERALA 15 LEI

Spectacolele încep la ora 3,30 și rulează încontinuu nefiind spectacole fixe

---

Cum se vor alcătui comisiile de examinare a candidaților care vor să intre în învățământ

Vizita medicală. — Ce taxe se percep

Comisiunile ce vor examina candidații la posturile vacante în învățământ se vor alcătui în felul următor:

Pentru candidații ce vor preda la clasele I-IV elementare, Comisiunea se va alcătui din învățători calificați, președinte fiind inspectorul învățământului elementar din Secția de Învățământ și cultură a Comitetului Provizoriu județean, sau un director de școală elementară numit de Secția de învățământ.

Pentru candidații care vor preda la clasele V-VII elementare și în învățământul mediu, comisiunile vor fi formate din 3 membri dintre care 2 profesori de specialitate (pentru catedrele de fizico-chimice și științele naturii, un profesor de fizică și unul de științele naturii). Președintele va fi numit de Secțiunea învățământului dintre directorii școlilor medii din localitate. Pentru candidații ce vor preda la clasele VIII-XI vor fi aceleași comisii, dar controlate de inspectorul învățământului mediu.

Candidații vor depune o taxă de 100 lei la Direcția școlii unde se ține proba.

Sumele rezultate din taxe vor fi depuse la Secția financiară a Comitetului Provizoriu.

Examenele se vor da între 3-6 Septembrie.

Situația pensionarilor din învățământ

Pensionarii, foști învățători sau profesori pentru partea științifică la matematică, fizică, științe naturale, vor putea fi angajați dela caz la caz la ciclul I sau II elementar sau în învățământul mediu la specialitatea respectivă.

Pentru absolvenții fostelor școli normale

Absolvenții școlilor normale fără examen de capacitate se pot prezenta în toamnă la examenul de absolvire a școlii pedagogice, fiind examinați de aceleași comisii ca și elevii care au terminat școala anul acesta dar în serii separate.

Subiectele lucrărilor scrise pentru examenele de toamnă se vor stabili de comisiile respective.

Metoda raidurilor-control trebuie folosită în instituțiile ieșene

Bunul mers al treburilor gospodărești în instituțiile noastre a devenit o preocupare permanentă a tuturor salariaților și nu rare au devenit în ultimul timp exemplele care arată inițiative luată de salariați pentru a stimula munca din diferitele servicii.

In alte locuri, s'au organizat întreceri socialiste între secțiile aceleași instituții, reușindu-se în felul acesta să se facă importante progrese în domeniul simplificării birocrației, depistându-se totodată cu mai multă ușurință acele elemente care, sabotând efortul general încearcă să mai folosească în munca lor metodele trecutului.

Tocmai în vederea controlării modului cum decurge activitatea zilnică în diversele servicii, organizația sindicală dela Spitalul Central a luat inițiativa de a organiza echipe formate din însăși salariații instituției care să viziteze în cursul zilei secțiile spitalicești.

Rezultatele vizitei de control au fost apoi consemnate într'o circulară, care a fost expediată după o jumătate de oră dela terminarea controlului, la toate ateliere și clinicile Spitalului Central.

Invățămintele obținute cu acest prilej nu au fost fără de folos.

Comisia a constat, de exemplu, că baia instituției nu funcționa, fapt care întârzia spitalizarea bolnavilor care își așteptau rândul.

Bineînțeles că deîndată au fost luate măsurile necesare pentru îndepărtarea acestei deficiențe.

Salariații instituției s'au mai putut convinge cu acest prilej cât de necesar este controlul pentru bunul mers al instituției.

Numai că această inițiativă lăudabilă nu a fost folosită așa cum trebue, ea nu a fost extinsă, Comitetul sindical mulțumindu-se cu acel singur raid efectuat.

Astfel de inițiative trebuesc încurajate, folosite pe o scară cât mai largă la instituția respectivă și urmând exemplul comitetului sindical dela Spitalul Central, și alte instituții din oraș să efectueze astfel de raiduri.

Ele vor duce în mod hotărît la înlăturarea totală a birocratismului și la o mai bună metodă de muncă, sub toate aspectele, în întreprinderile din orașul nostru.

S'A REDUS PREȚUL

la Licheurile, Rachiurile speciale și Vermouthul M. A. T.

ce se vând cu următoarele prețuri:

	1 LITRU		0,750 LTR.		0,500 LTR.		0,250 LTR.	
	Preț vechiu	Preț nou	Preț vechiu	Preț nou	Preț vechiu	Preț nou	Preț vechiu	Preț nou
Licheur extra-fin	640	493	506	398	334	273	192	160
„ fine I	592	468	468	378	318	260	178	150
„ creme	573	477	453	384	308	263	172	153
Mastică	582	428	460	348	313	238	175	140
Licheur fine II	602	450	476	365	324	250	181	148
Licheur popular	446	369	353	297	240	204	134	118
Cremă de ouă	893	790	706	624	480	423	268	236
Rachiu special 40°	541	383	428	310	291	214	162	126
„ „ 45°	578	393	457	320	311	220	173	130
„ „ 50°	619	403	487	331	331	229	185	135
Vermouth	428	294	—	232	—	158	—	—

Aceste produse se găsesc de vânzare la toate Magazinele de desfacere M. A. T. și la toate Magazinele Alimentare de Stat

---

FURAT în după ameaza de Miercuri 3 August a. c. de către o femeie în vârstă, încălțată cu papuci de petică, o purcică de circa 20 kgr., albă, cu pete foarte mici negre, păr scurt și rar, botul aproape scurt, cu zgardă de piele și lanț scurt, foarte blândă, furată din ograda s'. Teodor Nr. 11, și dusă pe jos în ziua mare.

Cine a văzut sau cunoaște pe femeie e rugat să anunțe pe Anton Ionescu Str. sf. Teodor 11, contra bună recompensă.

PIERDUT buletinul biroului populației Iași pe numele Șmil I. Michil Trg. Frumos Iași. Il declar nul

---

PIERDUT Buletinul Biroului Populației Iași, pe numele Gheorghe Niță din Iași stradela Uzinei 2.
Il declar nul.

PERDUT actul de naștere, certificatul de 4 cl. primare eliberate de școala și Primăria com. Uricani jud. Iași pe numele A Muntenciei Gh. Elena.
Le declar nule.

ULTIMELE ŞTIRI

Pentru depăşirea Planului de muncă

Uzinele de tuburi „Republica"

din Bucureşti,

premiate cu suma de 5.150.640 lei

— Hotărîrea Consiliului de Miniştri —

BUCUREŞTI 9 (Agerpress) — Printr'o hotărîre a Consiliului de Miniştri, uzinele de tuburi „Republica", întreprindere industrială de Stat din Bucureşti, a fost premiată cu suma de lei 5.150.640, pentru depăşirea sarcinilor din Planul de muncă pe primul semestru al anului 1949, pentru efectuarea livrărilor în termen şi în bune condiţiuni, precum şi pentru realizarea unei importante economii, prin economisirea de timp şi materiale.

Suma acordată urmează a fi distribuită ca primă muncitorilor şi tehnicienilor care au contribuit la realizarea economiilor.

Cum se vor face examenele medicale pentru candidaţii la admiterea în facultăţile şi institutele de învăţământ superior

BUC. 8 (Agerpres).— Ministerul Sănătăţii a hotărît, de comun acord cu Ministerul Învăţământului Public, că vizita medicală a candidaţilor pentru examenul de admitere în facultăţi şi institute de învăţământ superior se va face între 5-25 August, după cum urmează:

1. Candidaţii care locuesc în comunele urbane sau rurale din judeţele cu centrele universitare: Buc., Iaşi, Timişoara, Cluj, se vor prezenta la policlinica pentru studenţi din acel centru.

2. Candidaţii care locuesc în comunele urbane sau rurale din celelalte judeţe, se vor prezenta la policlinica oraşului capitală de judeţ.

Pentru aceasta, medicii şefi de judeţe sau municipii vor desemna una din policlinici, în cazul când sunt mai multe, delegând comisia de expertiză depe lângă policlinica respectivă, ca să examineze pe candidaţi şi să elibereze certificatele medicale necesare înscrierii la examenele de admitere.

Facultăţile şi institutele de învăţământ superior nu vor primi la înscriere pe candidaţii cari nu vor prezenta acest certificat medical.

Numirea

unui ministru al Energiei Electrice

BUC. 8 (Agerpres).—Printr'un decret al Prezidiului Marei Adunări Naţionale publicat în Buletinul Oficial de astăzi, tov. Gh. Gaston Marin, ministru adjunct la Ministerul Industriei, a fost numit ministrul Energiei Electrice.

Infiinţarea

Comitetului Geologic de cercetare şi exploatare a bogăţiilor subsolului

BUC. 8 (Agerpres).—Printr'un decret al Prezidiului Marei Adunări Naţionale s'a înfiinţat pe lângă Consiliul de Miniştri, Comitetul Geologic de cercetare şi exploatare a bogăţiilor subsolului.

Comitetul de grevă

al docherilor din Londra, a hotărît să-şi continuă activitatea

LONDRA 9 (Agerpress) — Comitetul de grevă care a condus recenta grevă a docherilor din Londra, a hotărât în cadrul unui meeting, care a avut loc Luni, să-şi continue activitatea, adoptând numele de „Comitetul muncitorilor din porturi",

Moţiunea adoptată în cursul acestui meeting arată că Comitetul muncitorilor din porturi ştie să apere mai bine interesele docherilor decât conducătorii reacţionari ai sindicatelor britanice.

Tineretul din întreaga lume

se pregăteşte cu entuziasm pentru Festivalul Mondial dela Budapesta

BUDAPESTA 9 (Agrpress). M.T.S. transmite:

Tinerii din întreaga lume se pregătesc cu entuziasm pentru Festivalul Mondial al Tineretului. La 30 Iulie a avut loc la Carocoş, Congresul naţional al tineretului din Venezuela. In cadrul acestui Congres au fost aleşi membrii delegaţiei care vor participa la Festivalul dela Budapesta. In acelaşi timp ţelurile şi sarcinile celui de al doilea Congres Mondial al Tineretului sunt popularizate prin conferinţe şi meetinguri.

Tineretul suedez, conştient de importanţa Festivalului Mondial al tineretului, trimite o delegaţie formată din numeroşi tineri muncitori, campioni sportivi, artişti, ziarişti şi studenţi.

In ziua de 20 August, întregul popor ungar sărbătoreşte recolta nouă. Ţăranii muncitori din toate colţurile ţării, vin la Budapesta cu trenuri speciale pentru a lua parte la serbările populare ce au loc aici. Străzile Budapestei sunt pline de ţărani muncitori îmbrăcaţi în pitoreştile lor costume naţionale. Anul acesta ziua de 20 August va fi sărbătorită în cadrul Festivalului Mondial al tineretului. Peste 10.000 tineri din întreaga lume vor participa alături de poporul ungar la carnavalul organizat în onoarea Festivalului. La ora 12 noaptea lovituri de tun vor anunţa începutul carnavalului.

Tineretul din ţările coloniale se pregăteşte intens pentru Festivalul dela Budapesta. Tineretul din Africa de sud, a înfiinţat pe lângă numeroasele comitete locale de pregătire a Festivalului şi un comitet al studenţilor. Delegaţia tineretului din Africa de sud, va prezenta în cadrul Festivalului un film documentar asupra suferinţelor şi mizeriei populaţiei indigene,

Organizaţia studenţilor din Birmania a hotărât deasemenea să trimiată reprezentanţi la Festivalul Mondial al tineretului.

Delegaţia indoneziană va cuprinde circa 40 membri, dintre care unii vor veni direct din Indonezia. Din cauza teroarei exercitată de către colonialiştii olandezi pregătirile pentru Festival ale tineretului indonezian au loc în condiţii foarte grele. Dar în ciuda piedicilor puse în cale de către imperialiştii olandezi, tineretul indonezian va participa atât la reprezentaţiile artistice, cât şi la întrecerile sportive din cadrul Festivalului.

Tineretul din Vietnam a înfiinţat un comitet de pregătire pentru festival. Asemenea comitete locale au fost formate atât în zonele eliberate, cât şi în regiunile aflate încă sub jugul colonialiştilor. In vederea popularizării Festivalului au fost organizate numeroase conferinţe şi meetinguri.

Delegaţia tineretului din Vietnam, formată din 50 membri va prezenta în cadrul Festivalului o expoziţie, ilustrând viaţa tinerilor luptători vietnamezi, pentru independenţa naţională.

Consiliul poporului german

cheamă pe toţi cetăţenii germani să intensifice mişcarea pentru apărarea păcii

BERLIN 9 (Agerpress). — Cu ocazia „Zilei Păcii" care va fi sărbătorită la 1 Septembrie, Consiliul Poporului German a adresat un mesaj tuturor prim-miniştrilor, preşedinţilor Landtangurilor, primarilor, precum şi organizaţiilor de massă din Germania occidentală.

In acest mesaj se declară printre altele:

„In cursul celei de a 8-a sesiuni a Consiliului Poporului German, a fost hotărîtă în unanimitate ca ziua de 1 Septemarie să fie proclamată „Ziua Păcii".

Consiliul Poporului German a ales tocmai această zi, deoarece la 1 Septembrie 1949, se împlinesc 10 ani dela deslănţuirea războiului criminal hitlerist. Poporul german trebue să-şi exprime în această zi dorinţa sa de pace, prietenie şi de bună înţelegere cu toate popoarele lumii.

Consiliul Poporului German cheamă pe toţi cetăţenii germani să organizeze meetinguri pentru a intensifica mişcarea pentru apărarea păcii. In mesagiul adresat prim-miniştrilor, preşedinţilor Landtangurilor, primarilor şi organizaţiilor de massă din Germania occidentală, Consiliul Poporului German, cere acestora să ia toate măsurile pentruca poporul german să-şi poată exprima în ziua de 1 Septembrie voinţa sa de pace.

A fost adoptat decretul

asupra libertăţii de conştiinţă şi credinţă în Polonia

VARŞOVIA 9 (Agerpress). Consiliul de Miniştri al Poloniei întrunit Vineri a adoptat decretul asupra libertăţii de conştiinţă şi credinţă.

Republica Polonă garantează libertatea de conştiinţă şi de credinţă tuturor cetăţenilor. Oricine încalcă libertatea de credinţă, refuzând participarea unei alte persoane la o ceremonie religioasă, datorită activităţii politice, sociale sau ştiinţifice a acesteia, este pasibil de pedeapsa cu închisoarea. Oricine comite o crimă împotriva unei persoane sau a unui grup de persoane din cauza credinţei sau apartenenţei lor religioase este deasemenea pasibil de închisoare.

Deasemeni, oricine se foloseşte de libertatea de credinţă, în scopuri ostile Republicii Polone, este pasibil de închisoare.

Ministrul Justiţiei a fost împuternicit cu executarea acestui decret, care intră în vigoare la data publicării sale.

Schimbări în guvernul R. P. Bulgaria

SOFIA, 9 (Agerpress) — Agenţia Telegrafică Bulgară transmite:

Prezidiul Marei Adunări Naţionale a decretat în virtutea Constituţiei, următoarele schimbări în componenţa guvernului: In urma alegerii sale de către marea Adunare Naţională în postul de preşedinte al Consiliului de miniştri, Vasil Kolarov este eliberat din funcţiunea de ministru al afacerilor externe, Vladimir Peptomov, membru în Biroul Politic al Partidului Comunist bulgar, este numit ministru al afacerilor externe. In urma alegerii sale în postul de vicepreşedinte al Consiliului de miniştri, Anton Yugov, este eliberat din funcţiunile sale de ministru de interne; Ministrul adjunct de interne Russi Hristozov este numit în postul de ministru de interne.

In urma alegerii sale, în postul de vicepreşedinte al Consiliului de miniştri, Vâlco Cervencov este eliberat din funcţiile sale de preşedinte al Comitetului de ştiinţă, artă şi cultură, vicepreşedintele acestui Comitet Carle Lukanov este numit în postul de preşedinte al Comitetului de ştiinţă, artă şi cultură, fără rangul de ministru. In urma alegerii sale în postul de vicepreşedinte al consiliului de miniştri, Dobri Terpeşev este eliberat din funcţia de preşedinte al Comisiunii de Stat a Planificării, vice preşedintele acestei Comisiuni Kiril Lazarov, este numit preşedinte al Comisiunii de Stat a Planificării, fără rangul de ministru. Ministrul de finanţe profesor Ivan Ştefanov, dându-şi demisia, este liberat din funcţiile sale, în locul său, este numit profesorul Petko Kunin, care a fost până în prezent ministru al industriei. Ministrul adjunct al industriei Vâlko Gocev este numit în postul de ministru al industriei.

Preşedintele Consiliului de miniştri este însărcinat cu aducerea la îndeplinire a acestui Decret.

Scurte ştiri externe

TEHERAN 9 (Agerpress) — Ziarul Keihan anunţă că în cursul ultimei săptămâni au fost efectuate la Teheran 15 noui arestări politice

*

ATENA 9 (Agerpress). Luni a început în faţa tribunalului militar monarho fascist din Creta, procesul a 55 cetăţeni, acuzaţi de a fi membrii ai Partidului Comunist Grec.

Tot Luni a început la tribunalul militar monarho-fascist din Florina procesul a 145 persoane acuzate de a fi sprijinit Frontul democrat macedonian. (N.O.F.)

*

PHYONGYANG 9 (Agerpress). — Mişcarea populaţiei din Coreea de sud împotriva regimului marionetă a lui Sing Man Rhee ia proporţii din ce în ce mai mari. In provinciile din Kensanul de nord şi de sud, partizanii au atacat între 19 şi 24 Iulie, 63 de posturi de poliţie.

Creşterea producţiei industriale şi agricole în R. P. Bulgaria

a dus la îmbunătăţirea aprovizionării populaţiei cu alimente şi articole de primă necesitate

SOFIA 9 (Agerpress). — Prin naţionalizarea întreprinderilor industriale din R.P. Bulgaria efectuată în Decembrie 1947, producţia industrială a crescut considerabil. Deasemeni în ciuda anilor secetoşi producţia agricolă a atins nivelul de înainte de război.

In 1948 productivitatea muncii a crescut cu 26,7 la sută în comparaţie cu 1947. In felul acesta s'a putut îmbunătăţi aprovizionarea populaţiei cu alimente şi alte produse de primă necesitate.

Taxele de asigurări sociale, care înainte erau reţinute din salariile muncitorilor sunt acum plătite de întreprinderi.

Toţi muncitorii din fabrici precum şi familiile lor primesc ajutor medical gratuit. In acelaşi timp pensiile s'au dublat.

Anul trecut peste 7000 de oameni ai muncii au fost trimişi gratuit la sanatorii şi case de odihnă. In acest scop s'a alocat anul trecut, suma de 200.000.000 leva.

Anul acesta a fost alocată o sumă mai mare.

Conform datelor Consiliului Central al Uniunii generale, salariile reale ale muncitorilor şi funcţionarilor din R. P. Bulgaria au crescut cu 26 la sută în comparaţie cu 1948.

Sărbătorirea Zilei Unionale a Feroviarilor Sovietici

BUCUREŞTI 9. — Duminică după amiază a avut loc la Parcul de Cultură şi Odihnă al Filialei ASLUS—Bucureşti, sărbătorirea Zilei Unionale a Feroviarilor Sovietici, organizată de Asociaţia Română pentru Strângerea Legăturilor cu URSS şi Casa Prieteniei Româno-Sovietică. Cu acest prilej d. Gheorghe Popovici, director general la Departamentul CFR a vorbit despre: „7 August 1949, ziua feroviarilor sovietici".

După ce a expus desvoltarea activităţii feroviare în URSS insistând în deosebi asupra metodelor stahanoviste, conferenţiarul în numele muncitorilor, tehnicienilor şi inginerilor dela Căile Ferate Române, a adresat un salut fierbinte eroicelor muncitorimi muncitorimi feroviare sovietice, urându-le noui succese pe drumul înfăptuirii comunismului.

A urmat un program artistic executat de corul şi echipa de dans a Sindicatului C.F.R.- Gara de Nord, precum şi filmul: „Trenul merge spre Răsărit".

Deasemeni, în cinstea Zilei Unionale a Feroviarilor Sovietici, Subfiliala C. F. R. Arlus a organizat o mare serbare la Snagov, cu un bogat program artistic.

Toate popoarele iubitoare de pace

trebue să se ridice împotriva aţâţătorilor la război

— A pelul Comitetului finlandez al partizanilor păcii, adresat poporului din Finlanda —

HELSINKI 9 (Agerpress)— Comitetul finlandez al partizanilor păcii a adresat poporului finlandez un apel în care declară că aţâţătorii la război încearcă să arunce popoarele lumei într'o nouă tragedie sângeroasă.

„Toate popoarele iubitoare de pace, subliniază apelul, trebue să se ridice împotriva acestor uneltiri dezastroase. Este datoria tuturor cetăţenilor, indiferent de naţionalitate şi de credinţele lor politice şi religioase să-şi strângă rândurile pentru apărarea păcii, împotriva războiului. Să alăturăm glasurile noastre celor 600 milioane de oameni reprezentaţi la Congresul Mondial al Partizanilor Păcii dela Paris.

Să susţinem Charta Naţiunilor Unite şi punerea în aplicare a înaltelor ei ţeluri. Să luptăm pentru interzicerea armelor atomice şi a celorlalte mijloace de exterminare în massă. Să susţinem reducerea forţelor armate! Să ne opunem isteriei războiului şi aţâţării duşmăniei dintre popoare! Să nu permitem propagandei războinice înrobirea libertăţii noastre spirituale precum şi a independenţei noastre.

Experienţa amară a trecutului ne învaţă că lipsa de colaborare, pasivitatea maselor largi populare în faţă războiului şi a păcii, creaza teren favorabil pentru deslănţuirea războiului.

Lupta pentru cauza păcii, declară în încheiere apelul priveşte toate popoarele".

BUCUREŞTI 9 (Agerpress) — Muncitorii şi tehnicienii dela fabrica I.M.G. Câmpulung-Muscel au obţinut o importantă victorie în producţie. După 5 luni de muncă încordată ei au reuşit să construiască prima maşină de filat bumbac (ring) construită în ţară.

ULTIMA ORA

In cadrul unor mari serbări

au fost inaugurate alte 7 gospodării agricole colective

BUCUREŞTI 1 (Agerpress) — Duminică 7 August a. c. a avut loc inaugurarea a încă 7 gospodării agricole colective în comunele Săveni-Dorohoi, Covârlui, Cuza-Vodă-Ialomiţa, Livdea-Ilfov, Stoicăneşti-Olt, Valjuleţ-Mehedinţi şi Crampo-Olt.

Cu acest prilej în comunele de mai sus s'au desfăşurat mari serbări la care au luat parte mii de ţărani muncitori şi mijlocaşi din comunele vecine, muncitori dela oraşe, dela S.M.T., gospodării agricole de stat, etc.

Trupele Kuomintangului

de sub conducerea generalului Cen Mino-Jen au trecut de partea forţelor populare

CANTON 9 (Agerpress). — Se anunţă că unităţi ale armatei populare de eliberare au trecut fluviul Siang, la sud-vest de Cin-Cen şi au făcut joncţiunea cu trupele Kuomintangului de sub conducerea generalului Cen Mino Yen, care au trecut de partea forţelor populare.

Alte unităţi ale forţelor populare au eliberat Şmagyang la 90 km. nord-vest de Hengiang.

BIBLIOTECA UNIVERSITĂȚII IAȘI

NUL 41 Nr. 880

ABONAMENTE

Lei 360 : : : : : : 3 luni
5.000 întreprinderi, autorități pe un an

Atelierele tipografice AȘI Str. ȘTEFAN CEL MARE 50-52

4 Pagini 4 Lei

OPINIA

ZIAR POPULAR COTIDIAN

Joi 11 August 1949

Redacția IAȘI, STR. ȘTEFAN cel MARE Nr. 1
Administrația IAȘI, STR. CUZA VODA Nr. 50

TELEFOANE:
Redacția: Nr. 1209, 1210
Administrația: 2042
Serv. de noapte: 1618

Se întărește lupta pentru pace în țările capitaliste

Oricât de intensă și susținută a fost propaganda atițătorilor la un nou război, rezultatele scontate n'au putut fi atinse. Pentrucă — așa cum a declarat Iosif Vissarionovici Stalin — amintirile războiului sunt prea vii pentruca popoarele să accepte declanșarea unui nou măcel mondial. Și aceste amintiri sunt cu atât mai vii în țările capitaliste, unde, datorită haosului economic, nimic din ceeace s'a distrus nu s'a reclădit, unde, foștii luptători, când nu sunt supuși unor persecuții diabolice, sunt lăsați fără posibilitatea de a-și câștiga cinstit un codru de pâne, unde invalizii cerșesc și orfanii eroilor se sting de foame.

Popoarele nu vor războiul și nu există un singur argument care să le convingă de necesitatea de a se măcelări reciproc pentru a umple cu aur osetele trustmanilor.

In urma eșecului cu care s'a soldat propaganda aceasta agresivă și mincinoasă, imperialiștii, în disperarea lor, au pornit la pregătirea condițiilor materiale de declanșare a războiului. Generalii americani au plecat în turneu prin Europa marshallizată pentru a pregăti bazele strategice de atac îndreptate împotriva Uniunii Sovietice și a țărilor de democrație populară, pentru a dicta guvernelor vândute cantități de armament și echipament militar să cumpere dela fabricanții Statelor Unite, pentru a impune cetățenilor țărilor respective contribuții și mai grele, pentru a perpetua mizeria din aceste țări.

Dar aceste manevre războinice nu constituie — așa cum clar arată Rezoluția din 5 August a Biroului Politic al C. C. al Partidului Comunist Francez — decât o nouă metodă de șantaj îndreptat împotriva țărilor pașnice, o nouă metodă de intimidare a tuturor popoarelor, pe care, în felul acesta, speră să le convingă de inevitabilitatea unui nou măcel.

E o nouă metodă de șantaj îndreptată împo-

ION LUCREȚIU

(continuare în pag. 3-a)

Intensificarea treerișului în jud. Iași

De câteva zile, a început treerișul în județul nostru.

Munca de strângere a recoltei de păioase se desfășoară cu intensitate în următoarele douăzeci de comune.

Plasa Bucium: Tomești, Pocreaca, Prisăcani.

Plasa Copou: Miroslava, Cornești, Aroneanu, Holboca, Popricani, Scuieni, Vânători.

Plasa Tg. Frumos: Bădeni.

Plasa Podul Iloaiei: Movileni, Mădârjac.

Plasa Șipote: Andrieșeni, Roșiani, Hermeziu, Șipote, Vlădeni, Plugari, Bivolari.

Duminică seara

Cei 5 delegați ai tineretului muncitor din Iași au plecat la Budapesta

Duminică seara au plecat la Budapesta cei 5 delegați ai tineretului muncitor din Iași, care vor participa la Festivalul și Congresul Mondial al Tineretului Democrat: Ștefănțu Vasile (muncitor CFR), Pușcă Elena (țesătoare la „Țesătoria"), Butnaru Natalia (muncitoare agricolă), Lică Haenig (activist UTM) și Arghin Constantin (student anul II Medicină).

Cei 5 delegați ai Iașului au fost însoțiți la gară de o delegație de tineri muncitori.

Tinerii muncitori din oraș și tinerii țărani muncitori din județ întâmpină Congresul cu noui realizări

Congresul și Festivalul Mondial al Tineretului, aceste mari demonstrații pentru pace ale tineretului democrat din lumea întreagă, sunt întâmpinate cu un entuziasm general de tinerii muncitori din orașul nostru.

Pretutindeni, în fabrici, ateliere, întreprinderi și instituții, tineretul muncitor se pregătește să sărbătorească marele eveniment dela Budapesta prin noui victorii în muncă, prin noui realizări în câmpul producției.

Efortul susținut al tinerilor din brigăzile UTM., care zi de zi aduc noui depășiri de norme realizate în cinstea Congresului și Festivalului Mondial dela Budapesta, constituie o pildă și un îndemn pentru toți tinerii din Iași.

*

La Atelierele CFR. Nicolina, tinerii elevi meseriași din Cămin au descărcat prin muncă voluntară 12 vagoane de lemne și 1 vagon de cărbune, pentru calorifer. In felul acesta a fost economisit tot fondul alocat pentru transport, realizându-se economii în valoare de 19.500 lei. S'au prestat 300 ore de muncă voluntară.

*

Tot în cinstea Congresului și Festivalului Mondial al Tineretului, tinerii țărani muncitori din Baltați-Tg. Frumos au amenajat—prin muncă voluntară—un teren de volei. Deasemeni, utemiștii din Baltați și-au amenajat sediul organizației și au contribuit la repararea școlii din sat.

In această muncă s'au evidențiat tinerele Popa Ana și Ursache Eugenia.

*

La Podul Iloaiei, utemiștii au prestat 13.000 ore de muncă voluntară la repararea podurilor.

Deasemeni, tinerii țărani muncitori din plasa Pd. Iloaie au dat numeroase festivaluri, în cinstea Congresului și Festivalului Mondial al tineretului.

REPORTAGII și ANCHETE

Cu sprijinul Comitetului Provizoriu

IN CARTIERUL ȚUȚORA

oamenii muncii își întețesc eforturile, contribuind prin muncă voluntară la înfrumusețarea străzilor

Aspect de cartier mărginaș, lăsat la voia întâmplării de edilii de odinioară.

Uliți de țară, pe care colbul hălăduește nestingherit.

Străzi întortocheate, răsucite, cu căsuțe mici, pitulate după garduri.

Așa e cartierul Țutora, cu drumul de țară care duce până la capătul târgului.

Un suflu nou

străbate însă astăzi, cartierele orașului. Comitetul Provizoriu și-a îndreptat atenția spre periferiile uitate, cartiere unde oamenii muncii nu aveau înainte nici drumuri, nici lumină.

Dar pe lângă ajutorul pe care îl dă Comitetul Provizoriu, oamenii muncii își întețesc eforturile, pentruca prin munca lor, să contribue la înfrumusețarea cartierilor.

Așa cum muncitorii din uzine și ogoare, se pregătesc să întâmpine marea zi a eliberării—23 August,— cu noi succese în muncă, tot așa și cetățenii cartierelor se pregătesc să contribue la schimbarea înfățișării străzilor lor, pentru a înlătura definitiv, urmele războiului fascist.

Ei se vor strădui ca prin munca lor, să înfrumusețeze cartierele, să șteargă pentru totdeauna diferența de salubritate dintre „centru" și cartierele muncitorești, risipite la marginea orașului.

Fără a neglija nevoile orașului și a străzilor din centru, Comitetul Provizoriu și-a intensificat activitatea în cartiere unde dorința de muncă a cetățenilor se unește cu grija celor ce conduc astăzi treburile gospodărești.

Cetățenii nu asistă pasivi, la munca tehnicienilor care sapă, așează materialele, sau care trasează planuri.

Ei se alătură cu dragoste acțiunii de refacere a străzilor.

Pe Soseaua Țutora

oamenii muncii și-au săpat fiecare în fața casei, șanț de scurgere, adânc de 30 de cm. și lat de 1,50 m.

Fiecare a făcut câte 20 m. și lucrul li s'a părut ușor, fiindcă cei peste 1500 m. de șanț au fost terminați în mai puțin de zece zile.

Am găsit lucrând la șanț pe invalidul Negru Petru, accidentat din bombardament, fără mâna dreaptă, care săpa de sârg la șanț.

Intrând în vorbă cu el ne-a spus că și-a lăsat treburile de acasă, și a venit cu drag la lucru.

„Am lăsat treburile mele, care mai pot întârzia, pentruca să fac acest șanț, care va folosi tuturor.

Deși am numai o mână, îmi măresc eforturile, pentruca să nu fiu mai prejos față de vecinii mei, care au săpat șanțul.

Dacă la mine nu ar fi săpat, înseamnă că eu aș fi împiedecat scurgerea apei și munca tuturor ar fi făcută degeaba.

Vreau să fie cât mai îndată terminat șanțul, pentru ca atunci când camioanele trimise de Comitetul Provizoriu vor sosi să aducă moluzul care va

A. LOGHIN

(Continuare în pag. 2)

O nouă categorie de contribuabili ce beneficiază de Decretul de amnistie fiscală

O dispoziție a Ministerului de Finanțe transmisă Comitetului Provizoriu al orașului face cunoscut că de Decretul de amnistie fiscală No. 258 | 949 beneficiază și salariații sau pensionarii care posedă o clădire pentru locuință dar care, în conformitate cu noul sistem de repartizare a spațiului de locuit, mai este locuită de încă un chiriaș repartizat de către oficiul de închiriere.

Noui lămuriri

cu privire la examenele candidaților la catedrele din învățământul elemeutar și mediu

Secțiunea de Invățământ de pe lângă Comitetul Provizoriu al orașului, dă următoarele lămuriri, privitor la obținerea catedrelor în învățământul mediu:

Candidații care solicită posturi în învățământul elementar și mediu la specialitățile: matematici, fizico-chimice și științe naturale, dau un examen de verificare a cunoștințelor numai în cazul când dela data absolvirii facultăților respective, a trecut un termen de cinci ani.

Vor mai da deasemeni, examen absolvenții altor facultăți, care doresc a intra în învățământ la specialitățile de mai sus.

Absolvenții din ultimii cinci ani, nu vor da examene la nici o specialitate, inclusiv matematici, fizico-chimie și științe naturale.

Utemiștii din Iași au trimis numeroase daruri Congresului și Festivalului dela Budapesta

Tinerii muncitori din Iași au pregătit zilele acestea daruri pe care le-au trimis Congresului și Festivalului Mondial al Tineretului, dela Budapesta.

Astfel, tinerii muncitori textiliști dela „Țesătura" au trimis un steag cu stema UTM-ului, iar tinerii muncitori dela „Moldova Tricotaje" un steag cu stemele FMTD și UTM.

Utemiștii dela CAM au trimis o panoplie, reprezentând — pe deo-parte— procesul de fabricație a țigărilor, iar — pe de alta — activitatea tinerilor.

Elevii utemiști dela școala Profesională Nr. 1 au legat cu motive naționale, cărți, caiete și block-notesuri, pe care le-au trimis în dar Congresului.

Insfârșit, tinerii muncitori dela Atelierele CFR Nicolina au trimis în dar Congresului, un număr de busturi, artistic lucrate, reprezentând pe marii dascăli ai proletariatului.

Oamenii muncii se întorc din concediu

„Am fost și eu la Mangalia!"

Am fost și eu la Mangalia, localitate despre care înainte îi auzeam vorbind numai pe cei avuți.

Noi, cei săraci, nici nu îndrăzneam să ne gândim că am putea vedea marea sau că ne-am putea bucura de binefacerile ei.

Și iată că acum m'a trimis și pe mine Sindicatul la Mangalia. Felul cum am fost primiți acolo, cum am stat, atenția care ni s'a acordat, a fost pe deasupra oricărei așteptări.

Deaceea aduc mulțumirile mele cele mai calde și îmi exprim satisfacția față de Partid care a avut acest plan de muncă și a inițiat organizarea caselor de odihnă ale C. G. M., unde mii și mii de oameni ai clasei muncitoare și-au găsit mult dorita mulțumire sufletească de a fi primiți cu adevărată și sinceră prietenie tovărășească, unde am avut toate cele necesare.

Mulțumesc cu multă dragoste și sinceritate strigând Trăiască R. P. R.

ANA FILIOREANU
îngrijitoare Șc. Th. A-ție Econ. fete Iași din Sindicatul Invățământului

„Am văzut cele mai frumoase peisagii din țară"

„Cele mai minunate peisagii din țară mi-a fost dat să le văd în cursul concediului pe care l-am petrecut la Predeal, fiind trimisă la Casa de odihnă de către Sindicatul Invățământului din Iași. Am văzut nu numai Predealul dar, datorită organizării bune a excursiilor am văzut și Poiana Țapului și Brașovul, și Sinaia, am făcut ascensiuni pe Caraiman, și pe alte culmi.

Era o veche dorință a mea aceasta de a vedea regiunea munților celor mai falnici din șirul Carpaților. Dar niciodată nu mi-ași fi putut-o îndeplini, dacă prin grija Partidului nu mi s'ar fi oferit și mie prilejul, ca salariată, să plec la o casă de odihnă.

Sunt foarte încântată deaceea și nu voi uita niciodată impresia profundă pe care mi-a lăsat-o primirea ce ni se făcea pretutindeni pe parcurs, condițiile în care am fost instalați și minunățile naturii. Dealtfel mi-am luat și câteva schițe, sperând să fac câteva desene.

MARICICA POPA
pedagogă de Școală medie-Iași, absolventă Șc. Arte Frumoase

Despre necesitatea istorică a trecerii țărănimii la marea producție agricolă colectivă

= Avantagiile marei producții agricole colective. =

de I. ȘARICOV

Lenin și Stalin, marii conducători ai clasei muncitoare au arătat, încă din primii ani ai Revoluției Socialiste, imensele avantagii ale marei producții socialiste în agricultură, prevăzându-i un viitor strălucit. Lenin s'a referit la superioritatea sistemului economic socialist când a spus: „socialismul dispune de forțe gigantice și omenirea trece acum la un stadiu de desvoltare, care se caracterizează prin extraordinare și strălucite posibilități".

Inființarea colhozurilor în URSS a dovedit superioritatea marei producții agricole socialiste. Sistemul colhoznic a prilejuit o necunoscută sporire a forțelor de producție agricolă, datorită căreia muncitorul agricol poate produce, cu aceiași muncă, mult mai mult decât înainte, lichidând astfel starea de înapoiere și sărăcie.

Inalta productivitate a muncii este determinată de însăși natura socială a marei producții agricole socialiste, ce se bazează pe proprietatea obștească asupra uneltelor și mijloacelor de producție și pe organizarea socialistă a muncii. Datorită socializării mijloacelor și uneltelor de producție, pot fi înlăturate relațiunile burgheze de producție agricolă, care sunt învechite și care constituie principala piedică în calea sporirii forțelor de producție. Relațiile socialiste de producție, dovedindu-și superioritatea, permit o creștere nelimitată a forțelor de producție agricolă.

Marea producție colectivă, ne învață I. V. Stalin, chiar și în cazul unei concentrări a mijloacelor de producție și a forțelor de muncă, prin simplă cooperare, prezintă enorme avantagii, în comparație cu mica gospodărie agricolă. Aceste avantagii decurg din caracterul social al muncii din marile gospodării. Chiar cu vechile procedee de muncă, colaborarea unui mare număr de muncitori și concentrarea mijloacelor de producție, prilejuiesc o sporire a productivității muncii. Această sporire este datorită unei mai desvoltate diviziuni a muncii, continuității operațiilor de acelaș fel, îndeplinite de membrii colectivului și unei mai raționale și economice utilizări a mijloacelor de producție. In afară de aceasta, munca colectivă sporește forța de acțiune individuală a fiecărui lucrător, prin întrecere socialiste.

Prin urmare, în cadrul marei gospodării agricole, concentrarea mijloacelor de producție și a forțelor de muncă, mărește productivitatea muncii; forțele de producție ale tuturor membrilor colectivului, sunt mai puternice decât dacă fiecare membru ar lucra în mod individual. După cum a observat Marx, puterea de atac a unui escadron de cavalerie e cu mult mai mare decât puterea de atac a totalității cavaleriștilor, luptând în parte; tot astfel și forța colectivului depășește cu mult suma mecanică a forțelor muncitorilor, dacă ar lucra individual. Nu e vorba numai de sporirea forței individuale, ci de o nouă forță de producție, care, prin însăși natura ei, este o forță de massă colectivă.

Superioritatea organizării socialiste a muncii în colhozuri, nu se mărginește numai la avantagiile unei simple cooperări a lucrătorilor, inerente oricărei mari producții; ea are o sferă cu mult mai largă și mai variată.

Marea producție colectivă se bazează pe proprietatea obștească asupra uneltelor și mijloacelor de producție, pe desființarea exploatării și săraciei. Colhoznicul muncește în interesul său, nu al unor exploatatori; munca lui aduce folos Statului socialist. Conștiința că lucrezi pentru tine este un foarte puternic stimulent pentru sporirea productivității muncii desăvârșurate.

Marea gospodărie agricolă socialistă permite planificarea rațională și utilizarea cât mai adecvată a forțelor umane și naturale, prevenirea și biruirea adversităților naturii, utilizarea cât mai deplină și cât mai justă a muncii, a mașinilor, a forței de tracțiune și a mijloacelor bănești.

Sistemul marei producțiuni colective creiază posibilități nelimitate pentru utilizarea celor mai noui mașini agricole. In 1940, funcționau în agricultura sovietică 530.000 de tractoare, adică un număr mai mare decât parcul de tractoare al tuturor țărilor capitaliste luate la un loc; 182.000 de combaine și 228.000 de autocamioane.

In anul 1940, 75 la sută din ogoarele colhozurilor au fost arate cu tractoarele, iar jumătate din recoltele de cereale au fost culese cu ajutorul combainelor. Agricultura sovietică a atins cel mai înalt grad de mecanizare din lume. Chiar și în Statele Unite, numai jumătate din suprafețele însămânțate au fost lucrate, în 1940, cu tractoarele, iar de țările europene, care au răzmas cu totul în urmă, nu mai vorbim.

Istoria nu cunoaște o mecanizare agricolă de asemenea proporții și într'un astfel de ritm, o utilizare atât de completă a tehnicii și datelor științei, ca în URSS.

Cronica filmului

Cinema „Maxim Gorki:"

„UN PETEC DE PAMANT"

Filmul maghiar care rulează săptămâna aceasta pe ecranul cinematografului „Maxim Gorki", film premiat pentru calităţile lui reale la festivalul dela Marianske Lazne, demonstrează că cinematografia maghiară a păşit pe un drum care o va duce la realizări frumoase.

Trebue de observat mai întâi că faţă de vechile filme maghiare, filme uşoare, în care nu lipseau anumite „scene tari" desfăşurate într'un cadru fastuos şi precedate de prezentări solemne de buchete uriaşe de flori şi de o melodie „turburătoare" cântată de un taraf ţigănesc, filme cu femei „fascinante" şi bărbaţi „dandy", noua producţie cinematografică „Un petec de pământ" marchează un adevărat moment revoluţionar în industria studiourilor maghiare.

Diferenţa netă dintre vechile filme şi noua producţie cinematografică se observă atât pe plan ideologic, cât şi tehnic.

Acţiunea vechilor filme maghiare era formată dintr'o serie de intrigi petrecute în aşa zisa „lume bună", spectatorul având ocazia de a vizita diferite cabarete şi şantanuri, subiectele filmelor constând din diferitele acţiuni ale „eroului", deobiceiu „conte" sau „baron", de a cuceri o fată din popor pe care apoi s'o părăsească cu brutalitate şi care să fie în cele din urmă „salvată" de-un alt conte sau baron „mărinimos".

Prin filmul „Un petec de pământ" cinematografia maghiară încetează de a mai trata asemenea subiecte.

E adevărat că şi aici sunt prezentate specimene de tipul vechilor „eroi", cum e spre exemplu vătaful moşiei din apropierea satului, vătaf care-i pune pe ţărani să sape câte 12 m. cubi de pământ pe zi, dar lumina în care sunt prezentaţi aceşti exploatatori e cu totul alta.

Ei sunt arătaţi în toată monstruozitatea lor, zbiri aserviţi instinctelor primare, bestii preocupate numai de câştig, incapabile de cel mai mic gest de omenie.

Aşa e întreaga familie a chiaburului Toth, care nu se dă în lături nici de la distrugerea unei întregi recolte pentru a-şi satisface orgoliul de bestie, rănit de a fi fost refuzat de Marika, fata care n'a vrut să-şi vândă sufletul şi trupul şi care a preferat să înfrunte sărăcia, dar să fie alături de bărbatul iubit.

Apoi vătaful, mâna dreaptă a moşierului, e deasemeni o astfel de bestie, sugă eternă celui ce-i dă putinţa să-şi satisfacă instinctele.

Eroii acestui film însă, adevăraţi eroi, nu sunt aceste specimene inumane, ci oameni de rând, eroi din massă, cum sunt Josca, Marika şi Jari, precum şi însăşi massa.

Subiectul filmului constă propriu zis din prezentarea critică a stării economice, sociale şi politice din Ungaria dintre cele două războaie mondiale.

Filmul acesta oglindeşte conflictul de clasă dintre ţăranii săraci pe deoparte, iar pe de alta chiaburimea aliată cu moşierimea stăpână pe puterea de stat.

Prin prinderea realităţii în devenire — scena în care ţăranii se asociază pentru a-şi uşura munca şi a lupta în comun pentru obţinerea unui traiu mai bun—filmul se situează pe linia realismului socialist.

Tehnica filmului e realistă, nemaicăutându-se efecte neaşteptate, treceri brusce dela un ton luminos la unul întunecat dispărând aproape cu totul.

Personagiile au personalitatea conturată şi sunt bine interpretate, atât în scenele individuale, în care mimica are un rol foarte important, cât şi în cele de massă, scene deosebit de puternice.

Filmul prezintă totuşi şi unele scăderi, de mică importanţă, printre care notăm scenele forţate cum sunt scena în care Josca află că e tată şi scena în care ţăranul Josca o sărută pe Marika şi care aminteşte oarecum de tehnica „Sărutului fatal" a lui Katalin Korady, precum şi deficienţa că acţiunea e repartizată inegal.

Din acest punct de vedere credem că un final ceva mai bine închegat ar fi fost de dorit. Ar fi trebuit în final o cât de succintă trecere în revistă a realizărilor regimului actual din Republica Ungară, o prezentare care ne-ar fi făcut să plecăm dela vizionarea acestui film cu mai multă încredere în noi şi în forţele populare maghiare, un sfârşit din care să rezulte clar că în Republica Populară Ungară astăzi nu mai există exploatarea omului de către om.

In general însă, filmul e o realizare reuşită a studiourilor maghiare, iar premiul căpătat la Marianske Loazne e binemeritat.

Un eveniment literar de seamă

A apărut:

MIHAIL ŞOLOHOV

Pământ desţelenit

Pagini înălţătoare din lupta pentru transformarea socialistă a agriculturii sovietice

Editura Cartea Rusă

OAMENI ŞI FAPTE DIN U.R.S.S.

Şcoli şi institute pentru pregătirea muncitorilor calificaţi

In curând, sute de mii de tineri muncitori bine instruiţi, care au absolvit şcolile de pe lângă fabrici şi uzine şi şcolile de meserii ale Ministerului rezervelor de muncă din URSS, vor intra în producţie.

In URSS nu există şomaj.

Reproducţia forţei de muncă se desfăşoară planificat. In şcolile Ministerului rezerve'or de muncă, elevii sunt întreţinuţi pe seama Statului, iar după absolvire li se asigură munca după specialitatea lor.

La finele perioadei cincinale postbelice, promoţia anuală de tineri muncitori calificaţi a şcolilor Ministerului rezervelor de muncă, va fi sporită la 1.200.000 de oameni.

In total, pe întreaga perioadă cincinală, în şcolile de pe lângă fabrici şi uzine şi în şcolile de meserii, vor fi pregătiţi 4.500.000 de oameni.

Şcolile rezervelor de muncă vor da elevilor o instrucţie serioasă, profundă, asupra tehnicei celei mai noui, ajutându-i prin aceasta, să-şi ridice calificarea profesională.

O nouă maşină de tencuit, accelerează munca pe şantierele de construcţie

Pe şantierele din Moscova, Zaporojie, Donbas, Siberia şi alte regiuni ale U.R.S.S. se folosesc o mulţime de maşini noui, care uşurează mult munca constructorilor şi reduc simţitor timpii de construcţie.

„Tencuitorul mecanic", maşină construită de inginerul sovietic Constantin Panciuc, îndeplineşte tencuirea faţadei şi înlocueşte munca a 100 de tencuitori. Cu ajutorul „tencuitorului mecanic" faţada poate fi tencuită fără schele, de 3-4 ori mai repede decât înainte.

Anul acesta, uzinele Ministerului construcţiei de maşini al U.R.S.S., vor construi încă 20 de tipuri de maşini de cea mai nouă construcţie.

Un artist al suflarei sticlei

Vechea artă a suflătorilor în sticlă are multe taine, iar cea a sticlei „veneţiene" este de nepătruns. Secretul fabricării acestei sticle îl deţine suflătorul B. Eremin, care a moştenit această artă din generaţie în generaţie, tatăl şi bunicul său fiind tot suflători în sticlă.

Eremin a creat multe opere de artă. Unele se găsesc în Galeria Tretiacov. In colaborare cu unchiul său, M. Bertuziaev Eremin a confecţionat înainte de Războiu un vas de mari proporţii, „Fântâna", care este un obiect unic de artă.

După războiu, B. Eremin a creat prima sculptură de sticlă din lume, apoi bustul lui Puşkin, un mare basorelief, „Partizana" şi alte multe vase de artă.

Ultima lui lucrare este „Vasul Puşchin", fabricat dintr'o sticlă de culoare verzui-aurie, de o înălţime de 1 m. jum. şi împodobită cu diamante. In interiorul vasului se poate vedea portretul lui Puşchin.

Vestitul suflător de sticlă este profesor la Şcoala superioară de arte industriale din Leningrad.

In regiunea Sverdlovsk s'au introdus caravane cinematografice, la sate

In 25 de raioane din regiunea Sverdlovsk, s'au introdus caravane cinematografice.

In casele de cultură şi de lectură dele sate, funcţionează 64 de cinematografe stabile şi 18 ambulante.

In cinstea Congresului şi a Festivalului

Prima brigadă U. T. M. la „Moldova Tricotaje"

In cinstea Congresului şi Festivalului Mondial al Tineretului, zilele acestea, a avut loc la „Moldova Tricotaje" o şedinţă plenară pentru constituirea primei brigăzi U.T.M.

Luând cuvântul, secretarul organizaţiei de bază U.T.M. a subliniat importanţa Congresului şi Festivalului Mondial dela Budapesta, scoţând în relief deosebitele sarcini ce revin tineretului din ţara noastră cu această ocazie. Prelucrarea a fost urmărită cu multă atenţie de toţi cei prezenţi. S'a făcut apoi o expunere a posibilităţilor de muncă, stabilindu-se totodată un plan de muncă. Brigada nou constituită este formată din tineri care lucrează pentru prima dată la maşini.

Planul de muncă are următoarele obiective principale: mărirea producţiei şi productivităţii muncii; reducerea la minimum a timpilor morţi; lichidarea absenţelor nemotivate dela lucru; ridicarea nivelului politic şi cultural.

După expunerea planului de muncă, tinerii şi-au luat angajamente concrete. Astfel, Marcu Ghidale şi-a luat angajamentul de a lucra la 3 războaie circulare, Tanic Burăh şi-a luat angajamentul de a lucra la 3 războaie mici; Sicăleanu Emilia şi Balan Natalia şi-au luat angajamentul de a lucra la 2 războaie mari, iar Cojocaru Cristina şi-a luat angajamentul de a lucra la 3 războaie mari circulare.

CONDURACHE ELENA
coresp.

Se întăreşte lupta pentru pace în ţările capitaliste

(Urmare din pag. I-a)

triva acelor ţări — care în frunte cu Uniunea Sovietică — nu acceptă niciodată nici dictatul nici şantajul. Pentrucă ele prezintă o forţă mare, o forţă uriaşă, atât din punct de vedere material cât şi moral. Căci simpatia tuturor popoarelor şi dragostea lor fierbinte se îndreaptă în permanenţă spre Uniunea Sovietică şi ţările de democraţie populară în care ele văd un exemplu şi un îndemn.

Dar popoarele din ţările capitaliste nu se lasă intimidate. Ele ştiu că, în realitate, nu se poate vorbi de un „pericol bolşevic" ci de un pericol imperialist. Un pericol tot atât de puternic ca şi cel hitlerist, un pericol care le ameninţă independenţa lor politică, economică, culturală şi militară. Şi în acest sens, însuşi turneul organizat de generalii americani care au instrucţiuni „să vorbească în termeni foarte severi „cu vasalii lor este concludent.

Ele ştiu să lupte şi ştiu că în această luptă nu sunt izolate, ci unite, şi că alături de ele se află forţa extraordinară pe care o reprezintă Uniunea sovietică şi ţările de democraţie populară.

De aceea, aceste manevre războinice ating tocmai rezultatul contrar celui dorit de imperialiştii anglo-americani. Ele îndârjesc voinţa de luptă a popoarelor, le strâng rândurile. E le fac dârzi pe şovăelnici, clarvăzători pe cei cu ochii împăienjeniţi încă.

Şi cea mai bună dovadă în această direcţie o constituie primirea pe care i-au pregătit-o cetăţenii Parisului generalului american Brazdley, în a cărui sarcină a cărui pregătirea războiului în colonia americană care este astăzi Franţa.

Sute de mii de cetăţeni s'au îndreptat în ziua de 5 August spre ambasada americană să-şi exprime nemulţumirea pentru această vizită şi dorinţa de a apăra pacea, hotărîrea de a combate războiul prin toate mijloacele.

Zecile de mii de poliţişti trimişi de social-trădătorul Jules Moch, unităţile motorizate îndreptate împotriva manifestanţilor şi gărzile fasciste pe care se sprijină guvernul reacţionar al Franţei în toate acţiunile sale antipopulare,

n'au putut împiedica poporul Parisului să ceară anularea Pactului Atlantic, al cărui consecinţă logică este vizita lui Bradley şi Montgomery; n'au putut împiedica poporul Parisului să ceară plecarea lui Bradley la Washington şi să-i avertizeze net pe cei interesaţi că „dacă cercurile conducătoare politice şi militare din Franţa vă dau asigurări, vă făgăduesc trupe şi cer arme, este necesar totuşi să ştiaţi cunoştinţă că noi nu ne considerăm legaţi prin aceste angajamente".

Acest avertisment serios, hotărârea de luptă a întregului popor pe care politica planurilor Marshall şi a pactelor Atlanticului îl duce la ruină, confirmă pe deplin teza lui Maurice Thorez, secretarul general al P. C. F., că în cazul unei agresiuni antisovietice, francezii vor lua armele în mâni pentru a combate împotriva americanilor şi a slugilor lor francezi, şi a-i ajuta pe ostaşii sovietici prin, jertfele cărora s'au eliberat de sub jugul nazist.

Declaraţii asemănătoare au făcut însă şi conducătorii celorlalte Partide Comuniste din ţările capitaliste. Şi aceste declaraţii se bazează tot pe o adâncă cunoaştere a realităţilor, fiindcă în toate acţiunele lor, comuniştii ţin o strânsă legătură cu massele populare pe care le îndrumă şi deci cunosc ideile, aspiraţiile şi hotărârea de luptă a acestor masse.

Nu poate fi vorba în consecinţă, despre inevitabilitatea unui războiu, pe care nici un om cu mintea sănătoasă de pe întreg globul nu-l doreşte şi nu-l concepe, chiar dacă trustm nii şi funcţionarii lor din armată şi diplomaţie au pornit pregătirele războinice.

Nu poate fi intimidată o lume şi nici şantajată de o mână de descreeraţi setoşi de sânge şi aur, descreeraţi a căror loc este la balamucul în care fusese închis Forrestal.

Avem şi forţa şi hotărârea pentru aceasta. Popoarele din ţările capitaliste şi-au înţeles rolul în lupta pentru pace.

IN CARTIERUL ŢUTORA

(Urmare din pag. I-a)

pregăti terasamentul pentru stradă, lucrul să se poată face de îndată.

Gestul cetăţeanului Negru Petru, care deşi infirm, a ieşit la muncă voluntară pătruns de necesitatea şi aportul adus de această muncă, ne-a impresionat adânc, pentrucă prin aceasta se dovedeşte dragostea şi ataşamentul oamenilor muncii, faţă de iniţiativele luate de Comitetul Provizoriu.

Mai încolo, am văzut pe gospodina Gavrilescu Ruxanda, care se muncea cu un târnăcop, să sape.

O fetiţă o ţinea de fustă şi o chema în casă, dar gospodina îndârjită, săpa mereu.

„Noi nu trebue să aşteptăm totul de-a gata—ne răspunde ea.

Statul nostru are mult de făcut şi noi trebue să-l ajutăm.

Dă şi contribuim cu puţin, noi ne dăm seama însă că facem ceva şi deaceia, lucrăm cu sârguinţă",

Ca dânsa, atâtea alte gospodine, lucrează în toată ţara, pătrunse de însemnătatea muncii lor.

Pe strada Sturza

oameni mulţi, bărbaţi, femei, copii, toţi au ieşit la muncă voluntară.

Cum apare un camion, imediat se năpustesc asupra lui şi-l descarcă în două clipite.

Am văzut venind încărcate cu moloz camioanele dela C.A.M. E.T.A.C.S. Ţesătura şi Victoria.

Nişte copilaşi, elevi la şcoala Mărzescu, sfarmă piatră cu ciocanul. Intrebându-l cum îi chiamă, toţi îmi răspund: Cotorosc.

Mirarea a fost de scurtă durată, pentrucă miliţianul Cotorosc Alexandru ne lămureşte zâmbind.

„Sunt cei patru copii ai mei. Lucrează alături de mine, pentru refacerea străzii. Şi soţia e mai încolo, descarcă la un camion.

Vrem să ne facem o stradă, cum n'a mai fost nicicând—încheie el triumlător.

Renunţând la odihnă, deşi făcuse de serviciu noaptea miliţianul Cotorosc Alexandru, prin gestul său, a îndemnat şi pe alţii la muncă

*

Invalidul şi gospodina din Şoseaua Ţutora, miliţianul care a venit cu toată familia la muncă voluntară, sunt exemple care arată dragostea pe care oamenii muncii o au faţă de Comitetul Provizoriu şi încrederea pe care o arată organelor locale ale puterii de stat.

Despre necesitatea istorică a trecerii ţărănimii la marea producţie agricolă colectivă

(Urmare din pagina I-a)

„Numai marea producţie colectivă,—a spus I.V. Stalin,—e în stare să utilizeze, în întregime, datele ştiinţei şi ale tehnicei noui, făcând astfel să progreseze, cu paşi uriaşi, agricultura noastră".

In decursul celor 13 ani de desvoltare de dinainte de Războiu, agricultura, cel mai înapoiat domeniu al economiei naţionale, a fost înzestrată cu toată tehnica producţiei industriale. In perioada de după războiu, ritmul mecanizării agriculturii a sporit şi mai mult. In anul 1948, satul sovietic a fost înzestrat cu de două ori mai multe automobile şi maşini agricole. Mecanizarea muncii arăturilor de primăvară şi a arăturilor de toamnă, atinge acum, în colhozuri, proporţia de 82 la sută.

Maşini atât de puternice ca tractorul şi combaina, care măresc în mod extraordinar productivitatea muncii agricole, nu pot fi utilizate, în aceeaşi proporţie, în agricultura capitalistă, în care există numai gospodării ţărăneşti mici, înglodate în datorii şi în imposibilitate să achiziţioneze şi să utilizeze aceste maşini. In agricultura americană, înainte de războiu, numai 21 la sută din gospodăriile agricole utilizau tractoare, iar în Canada doar 13 la sută. Numai marea agricultură socialistă creează nemărginite posibilităţi pentru utilizarea de maşini puternice şi stimulează mereu perfecţionarea acestora.

In agricultura socialistă mecanizarea muncii are o eficacitate de trei ori mai mare decât în agricultura din ţările capitaliste. In anul 1937, parcul de tractoare al URSS., reprezenta doar 76,2 la sută din parcul de tractoare al Statelor Unite din anul 1930 şi totuşi, în URSS., în anul 1937, a fost arată cu tractoarele o suprafaţă cu 373,8 la sută superioară celei arată în 1930 în Statele Unite (248,7 milioane hectare faţă de 66 milioane hectare). Fiecare tractor de 15 cai putere a avut, în medie, în URSS., o producţie superioară cu 503,3 la sută celei din Statele Unite. In perioada de după războiu, utilizarea tractoarelor în URSS. a crescut şi mai mult. Fiecare tractor de 15 cai putere a cultivat, în 1948, o suprafaţă cu 65 hectare mai mare decât acea dinainte de războiu.

Mecanizarea agriculturii socialiste economiseşte timp şi braţe de muncă. Pentru a ara un hectar de pământ, cu un plug primitiv, ţăranul trebuia să lucreze cu mari eforturi, timp de două-trei zile, tractorul ară, în decurs de o zi, 15-20 hectare. Semănatul făcut cu o semănătoare cu tractor economiseşte de 18 ori munca, iar strângerea recoltelor de cereale cu combaina, de 44 ori.

Pentru a înfăptui munca care a fost realizată în anul 1937 în URSS. cu tractoarele şi combainele, colhozurile ar fi avut nevoe, lucrând cu tracţiune animală şi cu braţele, de 7,2 milioane de muncitori suplimentari, iar pentru îndeplinirea aceloraşi munci de către gospodăriile individuale ar fi fost nevoe în plus de 10,9 milioane de muncitori.

Mecanizarea muncii agricole, în condiţiile capitaliste, dă naştere, în mod inevitabil, „suprapopulaţiei" agricole şi ruinării ţărănimii. Precum se ştie, în decursul mecanizării capitaliste a regiunilor din Sud, producătoare de bumbac, din Statele Unite, prin sporirea parcului de tractoare dela 146.000 până la 272.000 unităţi, au fost izgoniţi depe pământurile lucrate de ei, între 1930 şi 1940, peste 300.000 de mici arendaşi.

Nu există şi nici nu poate exista în URSS. o „suprapopulaţie" agrară. Eliberarea forţelor de muncă, în urma sporirii productivităţii muncii agricole, este compensată, aici, de sporirea neîncetată a producţiei agricole, care se desvoltă în baza unei cât mai intense reproduţii şi de creştere organizată a rândurilor clasei muncitoare din industria socialistă. Totodată, mecanizarea agriculturii nu este însoţită, în URSS., de intensificarea exploatării ţăranilor, cum e cazul în agricultura capitalistă, ci de ridicarea nivelului lor material şi cultural de traiu, precum şi de menajarea forţei lor de muncă.

Experienţa din URSS. a adeverit pe deplin previziunea lui Marx, că „cea mai mare economisire a forţei de muncă rezidă în *reunirea forţelor individuale* într'o forţă socială colectivă".

(Va urma)

Informaţiuni

Brânză confiscată

La o percheziţie făcută de organele de control a Secţiei Comerciale orăşeneşti, împreună cu Miliţia Economică, s'a găsit la locuinţa lui Hânţişteanu Felga din Str. Halei Nr. 3, o cantitate de peste 100 kg. brânză telemea.

Cantitatea de brânză, dosită în scop speculativ, a fost confiscată, lui Hânţişteanu Feiga, dresându-i-se acte de dare în judecată.

O fabrică de unt la Iaşi

In prezent se lucrează la amenajarea unei fabrici de unt în strada Varianta Uzinei No. 12.

Noua fabrică care va prelucra produsele lactate colectate de societatea „Aprotacta" va dispune de un utilaj modern.

Porumb dosit

La un control efectuat în Piaţa Halei de către Miliţia economică, s'au găsit 600 kg. porumb boabe, dosite în scop speculativ.

Posesorii acestei cantităţi, dându-şi seama de urmări au dispărut.

Porumbul a fost predat Romcerealului.

Mersul campaniei de treeriş şi desmiriştiri

Rezultatele campaniei de treeriş şi desmiriştiri înregistrate până ieri, sunt următoarele:

Treeriş—grâu 19.500 ha; secară—180 ha; orz 3603, ha. ovăz 354 ha; Desmiriştiri 1350 ha.

Carnet ieşan

10 August 1949

Procuror de serviciu
Mircea Mironescu
Fr. Engels 23

Orele de consultaţii în Spitalul Central — Clinici Universitare

Serviciul Triaj, orele 8-12

Policlinici

Policlinica Nr. 1 Pasajul Banu

Boli interne 7-19
cinci servicii dela ora 8-19. Chirurgie 8-12, 15-19. ORL 7-9. 17-19, Oftamologie 8-12,15-19
Pediatrie (Boli copii)14-18, Stomatologie 8-20, Dermatovenerice 8-12,15-19, Ginecologie 1-12, 15-19, Radiologie 7-13,15,30-9,30, Cardiologie 8-12, Farmacia 7,30-19,30.

Policlinica Nr. 2 Anastasie Panu

Boli interne patru servicii 7-19) Chirurgie 8-12. ORL 15-18, Oftamologie 15-19, Pediatrie boli de copii) 8-12, Stomatologie 7-19, Dermato- Venerice 8-12, 15-19, Ginecologie 15-19, Farmacia 7-19, Prenatale Luni, Joi, Sâmbătă 14-18, Puericultura Luni, Joi, Sâmbătă 14-18

Policlinica Nr. 3 Tătăraşi

Medicina internă 8-12, 15-19
Stomatologie 8-12, Puericultură Marţi, Miercuri, Vineri 14-18.
Prenatale Marţi, Miercuri, Vineri 14-18.

Magazinele cu puncte

distribue: haine gata bărbăteşti, pantaloni, muncitoreşti zefir, aţică, finet pantofi bărbăteşti şi ghete pentru copii, cămăşi, chiloţi bărbăteşti, rochiţe, barchet pantofi pentru copii. fuste, perdele de damă, rochii, pânză albită, bluze brigadier, ciorapi bărbăteşti, stambă

Biblioteca Centrală

deschisă zilnic între orele 8-13

SPECTACOLE
Cinematografe

Maxim Gorki „Un petec de pământ".

Sidoli „Torentul primăverii".

Phoenix „Când trannafiru înfloreşte".

Timpuri Noi, Fabrica de grâne, Păziţi-vă inima, Aurul alb.

R. P. R.
PARCHETUL TRIBUNALULUI IAŞI

Câşleanu Ioan, muncitor, domiciliat în Iaşi stradela Sft. Andrei Nr. 5, prin petiţia înregistrată la acest Parchet sub Nr. 13:497 din 9 August 1949, cere reconstituirea actului său de naştere el fiind născut în comuna Călineşti jud. Bălţi în anul 1926 (Basarabia).

Noi, Prim procuror al Parchetului Trib. Iaşi, în conformitate cu dispoziţiunile art. 3 din Decretul Lege Nr. 4062 din 15 Decembrie 1940 invităm autorităţile şi persoanele care deţin sau cunosc extractul sau alte înscrisuri referitoare la actul a cărui reconstituire se cere prin petiţiunea de mai sus, să le depună de urgenţă şi să se prezinte la Parchetul acestui Tribunal pentru a ne da relaţii.

Procuror şef
G. VUZA

Grefier şef,
Indiscifrabil

PIERDUT Buletinul Biroul Populaţiei Iaşi pe numele Leizer Alter str. Darabani (fost Sft. Lazăr. 79).
Il declar nul.

In Editura Partidului Muncitoresc Român au apărut:

K. MARX Manifestul constitutiv al Asociaţiei internaţionale a muncitorilor, 116 pag. 10 lei
F. ENGELS Despre relaţiile sociale în Rusia, 20 pag. 8 lei.
V. I. LENIN Marx-Engels— Marxism ed. II-a, 512 pag. 150 lei,
„ „Stângismul" boala copilăriei comunismului ed. III, 112 pag. 40 lei.
„ Scrisori din depărtare ed. II-a, 56 pag. 20 lei.
I. V. STALIN Opere vol. II, 440 pag. 150 lei.
„ Marxismul şi chestiunea naţională ed. IV-a 76 pag. 24 lei.

* * *

M. I. CALININ Despre lucrarea lui Lenin „Ce sunt prietenii poporului şi cum luptă ei împotriva social-democraţilor?" 32 pag. 10 lei.
P. POSPELOV Al doilea volum al operelor lui I. V. Stalin, 40 pag. 15 lei.
L. A. LEONTIEV Economia politică a socialismului în operele lui Lenin şi Stalin, 52 pag. 20 lei.
V. SVETLOV — T. OIZERMAN Apariţia marxismului o revoluţie în filosofie. 32 pag. 12 lei
—Cosmopolitismul, armă ideologică a reacţiunii americane.

32 pag. 12 lei

Ştiri din Huşi

Cinstirea eroilor Sovietici în jud. Fălciu

Pentru cinstirea eroilor sovietici care s'au jertfit pentru sdrobirea fascismului şi eliberarea ţării noastre, Comitetul Provizoriu al judeţului Fălciu a luat iniţiativa amenajării tuturor cimitirelor eroilor sovietici care există pe raza jud. Fălciu.

Astfel cimitirele din oraşul Huşi şi comunele Avereşti, Urlaţi, Gura-Albeşti, Dolheni, Rediu, şi Roşieşti, vor fi împrejmuite cu un gard de beton, vor fi plantaţi pomi de jur împrejurul lor şi vor fi amenajate alei cu flori.

Aceste lucrări sunt în curs de efectuare şi vor fi realizate până în ziua de 23 August, când vor fi inaugurate.

ADOLF ALPERN
Corespondent

Asesorii Populari de pe lângă Tribunalul Fălciu, îşi spun hotărât cuvântul

In faţa Tribunalului Fălciu se prezintă zi de zi cazuri pe care le reclamă ţăranii săraci şi proletarii agricoli, care cer acum dreptate justiţiei populare.

Asesorii populari care asistă pe judecătorii de carieră, îşi spun hotărât cuvântul şi apără pe aceia care mai sunt încă exploataţi.

Astfel a venit spre judecare cazul muncitorului Ioan Lila din comuna Stănileşti jud. Fălciu care a fost concediat fără a i se achita salariul, după ce a slujit timp de 9 luni la inginerul chiabur Epaminonda Opris din H. şi.

Asesorii populari l-au obligat pe acest chiabur să plătească muncitorului Lila suma de lei 4.000, reprezentând drepturile sale reţinute în mod abuziv.

HARABAGIU VASILE
Corespondent

Manifestările de Duminică dela Căminele Culturale

Duminică, la Căminele Culturale S. Alechem, E. Steinberg şi S. Michoels au avut loc puternice manifestaţii culturale la care au participat în număr mare oameni ai muncii din oraşul nostru.

Vorbitorii au tratat tema „Cultura în slujba poporului şi a păcii".

Programe artistice bine alcătuite au obţinut adeziunea totală a ascultătorilor.

Manifestările dela cele trei Cămine, care au loc cu regularitate, constitue un important mijloc de educare a maselor şi de strângere a prieteniei dintre naţionalităţi.

R. P. R.
JUDECĂTORIA POPULARĂ MIXTĂ IAŞI

Dispozitivul cartei de judecată civilă de divors Nr. 66
Pentru motivele ce se vor vedea în corpul hotărîrei
In numele legei
HOTĂRĂŞTE

Admite acţiunea de divors intentată cu petiţia înreg. la Nr. 822 | 949 de Ioan Teodoru, din comuna Copou, la Fabrica Textila Roşie şi în consecinţă:

Declară desfăcută căsătoria dintre numitul şi soţia sa Zenovia Teodoru, născută Gherasim, fost cu ultim domiciliu în comuna Copou la Fabrica Textila Roşie, astăzi cu domiciliu necunoscut, celebrată de Oficiul stării civile al Primăriei comunei Copou jud. Iaşi cu actul de căsătorie Nr. 26 din 27 Martie 1937.

Divorţul se pronunţă în favoarea soţului reclamant.

Incredinţează spre creştere şi educare soţiei părâte copila Carmeia Teodoru, în vârstă de 10 ani, rezultată din căsătoria dintre soţi.

Cu apel.

Dată şi prezentată în şedinţa publică din 28 Iulie 1949.

Judecător
Indiscifrabil

Asesori
Indiscifrabil

Grefier
Indiscifrabil

Dosar Nr. 1822 | 949

PIERDUT un bonier vizat de Administraţia Financiară Iaşi, conţinând 100 file dela No. 3401-3500.

Găsitorul este rugat a-l aduce la Centrul de fabricaţie a pâinii din strada M. Wechsler No. 4, contrar îl declarăm anulat.

V. MARTINIUC
Resp. Centrului fabricaţie No. 4.

PIERDUT Buletinul Biroul Populaţiei Iaşi pe numele Ing. Nazarenco Petru No. 26524 str. Uzinei No. 38.
Il declar nul.

PIERDUT Buletinul Biroul Populaţiei Tg. Frumos pe numele Şmil I. Şloim No. 1698.
Il declar nul.

PIERDUT în tramvai una poşetă neagră cu următoarele acte şi bani.

Buletinul Biroului Populaţiei Iaşi, abonament tramvai Etaci, cartelele de alimente şi îmbrăcăminte, carnet de asociat Coop. 6 Martie pe numele Anica şi Dumitru Bahri din str. Cazaban No 1.

Rog găsitorul a le aduce la adresa mea, contra recompensă, contrar le declar nule.

PIERDUT Buletin Biroul Populaţiei pe numele Melnic Maria str Desrobirei No. 3.
Il declar nul.

PIERDUT Buletinul Biroul Populaţiei Iaşi pe numele Gîosanu Maria strada Ţicău de Jos N. 10.
Il declar nul.

PIERDUT Buletinul Biroul Populaţiei Iaşi pe numele Safta Maria strada Max Wexler No. 17.
Il declar nul.

PIERDUT Buletinul Biroul Populaţiei Iaşi pe numele Aneta Popescu Cart. Galata str. Bradeţu No 6.
Il declar nul.

Cinema „MAXIM GORKI"
AZI PREMIERA
O producţie a studiourilor de stat din Ungaria 1949
O emoţionantă dramă din viaţa de trudă şi mizerie a şerbilor
Un petec de pământ
cu Agi Meszaros, Tibor Molnar, Adam Szirtes şi Arpad Lehotay
Complectare Jurnal Spectacole fixe
Reţineţi bilete din timp? Cassa de bilete este deschisă şi dimineaţa dela ora 10 la 12
SALA AERISITĂ CU AER CONDIŢIONAT

GRĂDINA şi SALA Cinematografului „SIDOLI"
Prezintă astăzi
O nouă premieră SOVIETICA
Torentul primăverii
cu A. CRUCININA, V. SVOBODA şi M. ASTAGANOV artist emerit
Complectare: Jurnal de actualitate ROMFILM
Ultimul spectacol rulează în grădină

S. A. SOVROMFILM
Cinema PHOENIX
prezintă astăzi
O grandioasă realizare MUZICALA
FILM SOVIETIC
Când trandafirul înfloreşte
In frunte cu **A. Karliev, V. Nescipienco, A. Kulmamedore, Sona Krâceva, M. Safigulina şi Şaşa Kirillov**
COMPLECTARE JURNAL
Programul viitor: NIMENI NU ŞTIE NIMIC

Muncitori, Meseriaşi, Tehnicieni, Intelectuali, Studenţi, Eleve şi Elevi, vizionaţi filmele Documentare şi Ştiinţifice
S. A. SOVROMFILM
CINEMA TIMPURI NOI
Prezintă astăzi
Un program variat
Fabrica de grâne vorbit în limba română
Păziţi-vă inima — Aurul alb
Jurnal U.R.S.S. de Azi Nr. 29
JURNAL „ROMFILM"
Ţărmurile verzi
INTRAREA GENERALA 15 LEI
Spectacolele încep la ora 3,30 şi rulează încontinuu nefiind spectacole fixe

SPORT

Campionatul Popular de Nataţie

Astăzi după amează, începând dela orele 16, continuă la strandul OSP concursurile în cadrul Campionatului Popular de Nataţie.

Participă următoarele cluburi: Magazinul Iaşul, Ciocanul, Cooperativa 6 Martie, Cooperativa 1 Mai, Cooperativa 7 Noembrie, Magazinul Moldova.

Concurenţii şi concurentele pentru Campionatul Popular de Nataţie sunt împărţiţi în 4 categorii şi anume:

Cat. I a: 8-12 ani (25 m)
Cat. II-a: 12-15 ani (50 m)
Cat. III-a: 16-18 ani (100 m)
Cat. IV-a: dela 18 ani în sus (100 m).

Cifrele din paranteză reprezintă distanţa pe care o au de parcurs concurenţii din categoria respectivă.

Primii trei clasaţi din fiecare categorie se califică pentru etapa următoare. Prima etapă ia sfârşit Duminică 14 August.

Sâmbătă 13 şi Duminică 14 August vor fi organizate concursuri în cadrul campionatului Popular de Nataţie, în plasele Tg. Frumos şi Podul Iloaie.

Astă seară, în nocturnă Gala de box

Astăseară are loc—în nocturnă—pe terenul Sindicatului Textil o reuniune pugilistică, pentru selecţionarea elementelor care vor alcătui echipa reprezentativă a oraşului Iaşi pentru întâlnirea cu Reprezentativa Constanţei, în cadrul Cupei R. P. R. la box.

Cele 7 întâlniri se vor desfăşura după următorul program, începând dela orele 20.30:

Ţăbârnea D.-Ciungu Constantin.
Parabina Ion-Smeu Dumitru.
Gologan Ion - Vânturache Vasile.
Bărbieru Gh.-Oiteanu Constantin.
Vieru Mihai - Stoian Vasile.
Olaru Vasile - Gheorghiu Alexandru.
Cruca Gh.-Enache Petru.

Ştiri sportive

Duminică are loc prima ediţie a finalei Sectorului de foot bal Est între C. F. R. Iaşi şi Armata Iaşi.

*

Azi după amiază — începând dela orele 16—continuă pe Stadionul 23 August, concursurile atletice pentru obţinerea Insignei de Polisportiv.

*

Districtul de volei va organiza un campionat popular în cinstea zilei de 23 August. Jocurile se vor desfăşura în nocturnă, pe terenul Sindicatului Textil.

Instalarea noului Comitet Democrat Evreesc din Tg. Frumos

Zilele acestea a avut loc la Tg. Frumos instalarea noului Comitet Democrat Evreesc.

Au participat, printre alţii: Gherghelaş, secretarul organizaţiei de plasă P.M.R. Zalman, din Biroul judeţean Iaşi al Comitetului Democrat Evreesc.

Au luat cuvântul domnii: Gherghelaş şi Zalman, care au arătat semnificaţia instalării noului Comitet Democrat Evreesc din plasă, după care a urmat un program artistic prezentat de corul IKUF şi echipa artistică a Teatrului idiş din Iaşi.

Noul Comitet Democrat Evreesc din Tg. Frumos are următoarea componenţă:

Secretar: Herşcovici Moritz.
Resp. Cultural: Poplighер Iancu.
Res. Org.: Ziberman Ionel.
Resp. Adm.: Iancu Meer Iancu.
Comitetul lărgit: Clara Herşcovici, Cohn Leon, Feldman Ozias, Faibiş Nascu, Lozneanu Ida Leib, Istern Adela, Scântei Marcu, Chitaru Bercu, Ghizela Marcus, Sosner Leon.

S'A REDUS PREŢUL

la Licheurile, Rachiurile speciale şi Vermouthul

M. A. T.

ce se vând cu următoarele preţuri:

	1 LITRU		0,750 LTR.		0,500 LTR.		0,250 LTR.	
	Preţ vechiu	Preţ nou	Preţ vechiu	Preţ nou	Preţ vechiu	Preţ nou	Preţ vechiu	Preţ nou
Licheur extra-fin	640	493	506	398	334	273	192	160
„ fine I	592	468	468	378	318	260	178	150
„ creme	573	477	453	384	308	263	172	153
Mastică	582	428	460	348	313	238	175	140
Licheur fine II	602	450	476	365	324	250	181	148
Licheur popular	446	369	353	297	240	204	134	118
Cremă de ouă	893	790	706	624	480	423	268	236
Rachiu special 40°	541	383	428	310	291	214	162	126
„ „ 45°	578	393	457	320	311	220	173	130
„ „ 50°	619	403	487	331	331	229	185	135
Vermouth	428	294	—	232	—	158	—	—

Aceste produse se găsesc de vânzare la toate Magazinele de desfacere M. A. T. şi la toate Magazinele Alimentare de Stat

---

COMUNICAT

S. C. S. APROZAR face cunoscut tuturor cantinelor că în baza ordinului Ministerului de Finanţe Nr. 60967 | 1949 pentru toate mărfurile cumpărate dela APROZAR, li se reduce impozitul pe cifra de afaceri dela 10 la sută numai 2 la sută.

In consecinţă toate cantinele interesate, vor adresa comenzile necesare Depozitului APROZAR Engros Nr. 2 din Piaţa Halei.

APROZAR
Societate Comercială de Stat
Trăiască Republica Populară Română

Director,
CRIVEI MIHAI

Asociaţia Profesională Imbrăminte şi Textile Iaşi Str. Republicei Nr. 43

CONVOCARE

Se convoacă toţi membrii asociaţiei pentru Miercuri 10 August 1949 ora 7,30 seara la şedinţa de breaslă în loc de Duminică cum a fost în trecut.

Se comunică că în viitor şedinţa de comitet va fi în fiecare Marţi seara ora 7,30 iar de Breaslă va fi Miercuri seara ora 7,30. Rugăm membrii asociaţiei de a veni, căci la ordinea de zi sunt comunicări dela Uniune.

Trăiască Republica Populară Română

p. Preşedinte
Marcovici Stoleru

Secretar general
Pitaru Iuli

ULTIMELE ŞTIRI

S'a înfiinţat Comitetul pentru Cultură Fizică şi Sport din R. P. R.

Decretul Prezidiului Marii Adunări Naţionale

BUCUREŞTI. — Printr'un Decret al Prezidiului Marii Adunări Naţionale, publicat în Buletinul Oficial se înfiinţează pe lângă Consiliul de Miniştri, Comitetul pentru Cultură Fizică şi Sport din Republica Populară Română.

Potrivit acestui decret, Comitetul pentru Cultură Fizică şi Sport are următoarele sarcini:

a) Stabileşte normele şi măsurile necesare desvoltării culturii fizice şi a sportului în Republica Populară Română în vederea promovării şi răspândirii lor în massele muncitorilor, ţăranilor muncitori şi tineretului studios;

b) Conduce şi controlează activitatea tuturor organizaţiilor de cultură fizică şi sport;

c) Coordonează activitatea organizaţiilor de massă şi instituţiilor publice, privind cultura fizică şi sportul;

d) Studiază, stabileşte şi aplică pe baza cercetărilor ştiinţifice, luând exemplu şi folosind experienţa sportului sovietic, metodele noui de predare şi practicare a culturii fizice şi a sportului în vederea însuşirii tehnicii sportive cele mai avansate şi realizării culturii fizice înaintate;

e) In colaborare cu Ministerul Învăţământului Public stabileşte programele de cultură fizică şi sport şi controlează aplicarea lor în toate instituţiile de învăţământ de orice grad;

f) Organizează, îndrumează şi controlează învăţământul tehnic sportiv de toate gradele, luând măsuri pentru recrutarea, formarea şi utilizarea raţională a cadrelor necesare culturii fizice şi sportului, precum şi pentru ridicarea nivelului ideologic al acestor cadre şi al sportivilor de frunte;

g) Stimulează şi supraveghează ridicarea permanentă a noilor cadre sportive în rândurile masselor de tineret şi se îngrijeşte îndeaproape de pregătirea lor pentru a putea face faţă cu succes întrecerilor la care vor participa echipele reprezentative ale Republicii Populare Române;

h) Ia măsuri pentru desvoltarea reţelei de terenuri, instalaţiuni şi amenajări sportive, stabileşte normele de construire a lor controlează şi coordonează utilizarea lor;

i) Stabileşte cantitatea, calitatea şi felul materialelor şi echipamentelor sportive necesare scopului urmărit de Comitet; le supune spre examinare Comisiunii de Stat a planificării şi spre aprobare Consiliului de miniştri; supraveghează producerea şi repartizarea raţională a materialelor şi echipamentelor sportive primite.

j) Indrumează presa sportivă, editează cărţi, broşuri, îndreptare, buletine, almanahuri şi alte publicaţii în legătură cu problemele de cultură fizică şi sport şi îşi dă avizul asupra publicaţiilor având acest caracter, editate de alte organizaţii sau instituţii;

k) Organizează, în colaborare cu Ministrrul Sănătăţii asistenţa medicală necesară sportivilor;

l) Acordă discuţiuni sportive pentru activitatea în domeniul culturii fizice şi al sportului şi stabileşte calificarea sportivilor şi a instructorilor de orice grad;

m) Stabileşte şi menţine legăturile sportive cu străinătatea şi reprezintă, prin delegaţii săi, interesele Republicii Populare Române în chestiunile sportive, în forurile şi la conferinţele internaţionale de specialitate.

Comitetul pentru Cultură Fizică şi Sport este compus dintr'un preşedinte şi 4 vicepreşedinţi, numiţi prin Hotărîrea Consiliului de Miniştri precum şi din 12-18 membri.

Pe lângă Sfaturile Populare Judeţene vor funcţiona Comitetele Judeţene pentru Cultură Fizică şi Sport, iar pe lângă Sfaturile Populare de plasă vor funcţiona delegaţi pentru cultură fizică şi sport.

Decretul mai prevede ca pe lângă Comitetul pentru Cultură Fizică şi Sport pot funcţiona consilieri tehnici numiţi dintre specialişti prin Hotărîrea Comitetului.

Toate bunurile, drepturile şi obligaţiile OSP-ului trec asupra Comitetului pentru Cultură Fizică şi Sport.

*

Printr'o hotărîre a Consiliului de Miniştri d. Vidraşcu Gh. a fost numit preşedinte al Comitetului pentru Cultură Fizică şi Sport din Republica Populară Română, iar dnii Lichiardopol Gh., Moisescu Anton, Vlaicu Marcel şi Siperco Alexandru, vicepreşedinţi.

O delegaţie de 600 tineri din U. R. S. S. la Festivalul Mondial dela Budapesta

MOSCOVA 10 (Agerpress) In seara zilei de 9 August a părăsit Moscova cu un tren special, delegaţia tineretului sovietic pentru a participa la cel de al doilea Festival Mondial al tineretului dela Budapesta. Delegaţia se compune din peste 600 de tineri şi tinere.

Scurte ştiri externe

ATENA 10 (Agerpress) — Tribunalul monarho-fascist din Chania (insula Creta a început să judece procesul inscenat împotriva a 45 de patrioţi greci.

*

HAGA 10 (Agerpress) — Ziarele olandeze acordă o deosebită atenţie negocierilor care au avut loc între generalii americani şi conducătorii militari ai ţărilor din Europa occidentală,

Ziarele publică la loc de frunte informaţiile primite dela Paris cu privire la discuţiile care au avut loc între generalii americani şi şefii militari olandezi.

In acelaşi timp ziarele subliniază contradicţiile ivite între reprezentanţii semnatari ai pactului Atlanticului de nord.

*

PARIS 10 (Agerpress)— Peste 4000 de muncitori şi funcţionari ai societăţii Wagourlits" au declarat grevă pe timp nelimitat ca protest împotriva refuzului de a li se mări solariile şi de a li se acorda concedii plătite.

Campania partidului laburist australian pentru a împiedica continuarea grevei generale a minerilor

SYDNEY 10 (Agerpress). — In cadrul unui meeting care a avut loc la Sydney la 8 August, Asthley, ministrul transporturilor maritime şi al combustibilului şi Mac Kome, ministrul sănătăţii şi asistenţei sociale, au ameninţat Federaţia minerilor cu noui măsuri represive. Mac Kome, a declarat că în cazul continuării grevei, guvernul federal laburist va lua măsuri pentru desfiinţarea Federaţiei minerilor, arătând apoi că guvernul nu va da curs cererii pentru eliberarea fruntaşilor sindicali din închisoare ca o condiţie a încetării grevei.

Fruntaşii sindicali nu vor fi eliberaţi decât în cazul când se vor „reabilita". Organizarea acestui meeting face parte din campania întreprinsă de partidul laburist australian pentru a împiedica continuarea grevei generale a minerilor.

Localul unde s'a ţinut meetingul a fost înconjurat de puternice detaşamente poliţieneşti.

Muncitorii şi ţăranii grevişti din Coreea de Sud

cer retragerea forţelor militare americane

PHYONGYANG 10 (Agerpress). — Mişcarea grevistă se extinde în rândurile muncitorilor şi ţăranilor din Coreea de sud. Conducerea grevei a fost luată de muncitorii din Seul. Agenţia centrală de ştiri din Coreea anunţă că în timpul grevei au fost difuzate la Seul mii de manifeste chemând toate păturile populaţiei să salute unificarea paşnică a ţării.

Circulaţia tramvaielor a fost întreruptă, legăturile telegrafice şi telefonice dintre Seul şi alte localităţi au fost suspendate iar traficul feroviar a fost deasemenea întrerupt. In diferite districte din Seul au avut loc demonstraţii de masse.

In ziua grevei generale, comitetul a lansat un mesagiu populaţiei din Coreea de sud, în care subliniază că muncitorii precum şi întreaga populaţie din Coreea de sud protestează în mod energic împotriva politicii reacţionare a clicii lui Sing Man Rkee, care din ordinul imperialiştilor americani împiedică unificarea paşnică a ţării.

Mesagiul cere retragerea forţelor militare americane şi a comisiei O.N.U. pentru Coreea.

Lucrările adjuncţilor miniştrilor de externe în legătură cu tratatul de pace cu Austria

LONDRA 10 (Agerpres).— In ultimele trei şedinţe ale adjuncţilor miniştrilor de externe pentru Austria, aceştia s'au ocupat de lista bunurilor Societăţii de navigaţie dunăreană din Austria de răsărit care, potrivit deciziei Consiliului Miniştrilor de Afaceri Externe trebuesc transferate Uniunii Sovietice. Miniştrii adjuncţi au ajuns la o înţelegere în legătură cu transferarea şantierului naval Korneuburg delimitându-se întinderea ocupată de acest şantier şi stabilindu-se utilajul, clădirile portuare, docurile, precum şi un număr de 36 de vase ale Societăţii de navigaţie dunăreană, ce trebuesc transferate.

A mai rămas de rezolvat problema transferării anumitor părţi din port, aparţinând Societăţii de navigaţie dunăreană, precum şi a mai multor terenuri ocupate de agenţiile, porturile fluviale şi docurile aceleiaşi societăţi.

Miniştrii adjuncţi s'au ocupat de chestiunea referitoare la includerea în tratatul de pace cu Austria a unui articol prevăzând garantarea drepturilor minorităţilor naţionale, sloveni şi croaţi din Austria în legătură cu care delegaţia sovietică a prezentat un proect.

Proectul sovietic prevede garantarea drepturilor minorităţilor naţionale slovene şi croate din Carinthia, Breugnland şi Stiria.

Proectul sovietic prevede deasemenea interzicerea acelor organizaţii care au de scop desnaţionalizarea minorităţilor naţionale.

Contrar hotărîrilor sesiunii dela Paris, reprezentanţii Statelor Unite, Marei Britanii şi Franţei s'au opus adoptării propunerilor sovietice, care aveau drept scop să apere drepturile minorităţilor naţionale slovenă şi croată din Austria.

Ca şi în şedinţa precedentă, aceste delegaţii s'au mulţumit să propună simpla menţionare în tratatul de pace, a obligaţiei Austriei de a garanta drepturile minorităţilor naţionale, refuzând însă să definească aceste drepturi.

Reprezentantul sovietic a luat din nou cuvântul, insistând asupra adoptării articolului referitor la garantarea drepturilor naţionale. Totuşi nu s'a ajuns la nici o înţelegere în această chestiune.

Telegrama de protest a Uniunii femeilor democrate maghiare, trimisă ministrului de interne din Franţa

BUDAPESTA 10 (Agerpress). — Uniunea femeilor democrate ungare a trimis o telegramă de protest ministrului Afacerilor Interne francez, cerând eliberarea imediată din închisoare a lui Marie Claude şi a celorlalte femei arestate pentrucă au participat la demonstraţiile pentru pace care au avut loc la Paris.

Lucrările celei de a 5-a plenare a C. C. al C. G. M-ului

Rapoartele prezentate

BUCUREŞTI 10 (Agerpres) — Eri dimineaţă au început lucrările celei de 5-a plenare a CC al C.G.M. La plenară participă pe lângă membrii CC şi activişti ai ai Confederaţiei Generale a Muncii şi ai Uniunilor, şi preşedinţii Consiliilor Sindicale Judeţene şi ai unor sindicate importante.

Şedinţa a fost deschisă de tov. Liuba Chişinevschi, vicepreşedinte al C.G.M.

Pe ordinea de zi figurează următoarele puncte:

1. Raport asupra unor probleme organizatorice. Raportor tov. Gh. Stoica, secretar al C.G.M.

2. Raport asupra caselor de ajutor reciproc. Raportor tov. Mihai Mujic, membru în Biroul Executiv al C. G. M.

3. Protecţia Muncii. Raportor tov. Liuba Chişinevschi-vicepreşedintă a C.G.M.

In cursul zilei de ieri, tov. Gh. Stoica, Secretar al C.G.M., a desvoltat raportul asupra unor probleme organizatorice. D-sa a desbătut problema organizării şi creierii de noui Uniunii Sindicale, a îmbunătăţirii muncii Consiliilor sindicale judeţene şi a reorganizării muncii comitetelor de întreprindere şi sindicale. Raportul cuprinde deasemenea, măsuri concrete pentru urmărirea aplicării contractelor colective.

In încheerea, exunerii sale tov. Gh. Stoica s'a ocupat de activitatea depusă de delegaţia mişcării sindicale din ţara noastră la cel de al doilea Congres al F.S.M., subliniind sarcinile ce revin sindicatelor din ţara noastră, pentru aplicarea hotărîrilor acestui Congres.

Discuţiile ample care s'au purtat asupra raportului, au scos în evidenţă importanţa deosebită a expunerilor făcute de Comitetul Executiv pentru îmbunătăţirea muncii organizatorice a sindicatelor.

Dezvoltându-şi raportul asupra caselor de ajutor reciproc, tov. Mujic Mihai, membru în Biroul Executiv al C.G.M., a arătat importanţa acestora şi rolul pe care ele sunt menite să-l joace, pentru a veni în ajutorul salariaţilor.

Mari meetinguri în Italia în cinstea Festivalului Mondial al Tineretului

ROMA 10 (Agerpress) — In întreaga Italie se fac pregătiri intense în vederea Festivalului Mondial al Tineretului şi studenţilor dela Budapesta. In toate oraşele au loc meetinguri ale tineretului în cinstea festivalului. Au început colecte pentru a se plăti călătoria la Budapesta a delegaţiei tineretului italian. Vorbind despre importanţa festivalului în lupta pentru apărarea păcii, preşedintele partidului socialist italian Pietro Nenni a declarat următoarele în cadrul unei conferinţe de presă:

Tocmai acum, când parlamentele ţărilor din Europa occidentală au ratificat pactul agresiv al Atlanticului de Nord, tineretul din toată lumea se întâlneşte la Budapesta cu gânduri de pace.

Astfel, tineretul spune un nu hotărît acestui pact care nu are nici o valoare în ochii popoarelor, pact ce a fost întocmit şi semnat de o clică de oameni fără patrie şi fără conştiinţă.

DELHI 10 (Agerpress).— Autorităţile provinciei Madras au cerut eliberarea din universităţi şi colegii a tuturor studenţilor care au o activitate comunistă.

In provincia Assam au fost întreprinse percheziţii în massă, cu scopul de a aresta pe comunişti şi pe simpatizanţii lor.

In cartierul muncitoresc feroviar din Padapur, poliţia a percheziţionat 300 de locuinţe particulare şi au arestat 25 de persoane.

In timpul percheziţiilor în massă care au avut loc în cartierul muncitorilor feroviari, populaţia locală a opus o dârză rezistenţă poliţiei. Aceasta a tras în populaţia lipsită de apărare, omorînd 2 persoane şi rănind alte 3. Poliţia a arestat aproximativ 500 de persoane printre care şi pretinşi simpatizanţi ai comuniştilor.

Preţul de vânzare al ovăzului şi orzoaicei

BUCUREŞTI 10. In Buletinul Oficial a apărut o hotărîre a Consiliului de Miniştri prin care se stabileşte următoarele preţuri de vânzare ale ovăzului şi orzoaicei, din recolta anului 1949, loco centrul de colectare:

Ovăzul greutatea hectolitrică de 42 kg. şi 3 la sută corpuri străine, lei 4,70 kg.;

Orzoaica, 65 Kgr. greutatea hectolitrică; cu 3 la sută corpuri străine, lei 5,20 kgr.

Preţurile de mai sus se vor mări sau micşora cu câte 1 la sută pentru fiecare kgr. de greutate hectolitrică sau procent de corpuri străine în plus sau în minus.

STUTTGART 9 (Agerpres France Press transmite că ministrul Justiţiei din Wurtemberg Baden a suspendat sentinţa de 8 ani închisoare la care fusese condamnat binecunoscutul criminal de război Hjalmar Schacht, fostul ministru de finanţe sub Hitler.

ULTIMA ORA

Hotărîrile Consiliului de Miniştri pentru pregătirea primului plan cincinal al R. P. R.

BUCUREŞTI 10 (Agerpress) — In Buletinul Oficial de eri a apărut hotărârea Consiliului de Miniştri prin care se aprobă cifrele de control pentru întocmirea Planului de Stat pe anul 1950, prezentate de comisiunea de stat a planificării, precum şi cifrele directoare ale primului plan cincinal al Republicii Populare Române pe 1950 1955.

Comisiunea de stat a planificării, transmite Ministerelor, instituţiilor şi organizaţiilor economice centrale, cifrele de control, iar acestea pe baza cifrelor primite, vor lua măsuri ca unităţile în subordine să întocmească proectele de plan pe anul 1950.

Elaborarea proectelor de plan, se va face sub directa răspundere a directorului ajutat de inginerul şef şi de responsabilul pentru planificare, care răspund solidar.

In vederea unei juste alcătuiri a planurilor în unităţi se vor lua măsuri ca la întocmirea lor să participe într'o largă măsură muncitori şi tehnicienei din întreprinderi pentru o cât mai bună folosire a tuturor resurselor şi rezervelor interne pentru o bună utilizare a instalaţiilor, uneltelor şi maşinilor.

Pe baza proectelor de plan întocmite de unităţi, Ministerele, instituţiile, organizaţiile economice centrale, vor întocmi rapoarte pe care le vor înainta Comisiunii de stat a planificării, până cel mai târziu la 5 Septembrie.

Şedinţa Comitetului Permanent al Partizanilor Păcii din R. P. R.

BUCUREŞTI 10 (Agerpress). — Luni 8 August a avut loc o şedinţă a Comitetului Permanent al Partizanilor Păcii din R.P.R.

S'a luat în discuţie atitudinea antidemocratică a autorităţilor argentiniene, care au întelzis Congresul Partizanilor Păcii din Argentina, operând numeroase arestări printre militanţii mişcării pentru pace şi atitudinea autorităţilor braziliene răspunzătoare pentru sângeroasa represiune săvârşită asupra unei întruniri pentru pace şi soldată cu uciderea unui tânăr partizan al păcii.

S'a trimis o telegramă Comitetului pentru Apărarea Păcii din Argentina.

BIBLIOTECA UNIVERSITĂȚII IAȘI

ANUL 41 Nr. 881

ABONAMENTE

Lei 360 : : : : : : 3 luni
» 5.000 Intreprinderi, autorități pe un an

Atelierele tipografice
IAȘI Str. ȘTEFAN CEL MARE 50-52

4 Pagini 4 Lei

OPINIA

ZIAR POPULAR COTIDIAN

Vineri 12 August 1949

Redacția
IAȘI, STR. ȘTEFAN cel MARE Nr. 2
Administrația
IAȘI, STR. CUZA VODA Nr. 50

TELEFOANE:
Redacția (Nr. 1209 (» 1210
Administrația : » 2042
Serv. de noapte : » 1618

In dealul Copoului se înalță clădirea Institutului Agronomic

—Masive fonduri alocate pentru această construcție—

Sus, în dealul Copoului, la sfârșitul liniei de tramvai, partea stângă a șoselei, este străjuită de o clădire mare, roșie.

Începută în 1924 când se plănuise un local de școală normală, construcția a fost lăsată în părăsire, desigur fiindcă nu mai prezenta vreo posibilitate de câștig, pentru cei ce o începuseră.

Ani dearândul, decenii, a fost lăsată așa ca atâtea alte construcții de școli pe întreg cuprinsul țării.

Regimul nostru de democrație populară a considerat însă, că această clădire poate fi folosită în sens constructiv.

Ea a fost destinată pentru Institutul Agronomic.

Așezată lângă câmpul de experiență și lângă ferma Adamachi, ea va putea îndeplini cu prisosință, scopul pentru care a fost propusă.

Pregătirile

În vederea amenajării localului, au început. Sprijinul pe care Ministerul Agriculturii, îl acordă, va grăbi cu mult lucrările.

Pentru aceasta s'au alocat șaisprezece milioane lei. Până acum au sosit cinci milioane, sumă din care au început să se facă aprovizionările cu material de construcție.

Un nou etaj

Planul de construcție, prevede un nou etaj, care va trebui să se ridice în curând.

Deoparte și de alta a clădirii, munți de cărămidă așteaptă ziua când se vor coace pe schelă, înălțând apoi zidul roșu. Pentru bamna aceasta, parterul va trebui să fie amenajat și dat în stare de funcționare.

În vederea aceasta, pregătirile sunt în toi.

Ușorii de geam și ciurciuvelele sunt făcute gata, urmând montarea sticlei și aranjarea în găurile geamurilor.

Dintr'o clădire lăsată să se ruineze, cetățeanul va putea să vadă în toamna aceasta, înălțându-se o instituție de învățământ superior, menită să creeze noi cadre, pentru agricultura noastră, în plină desvoltare.

Mirarea celor obișnuiți cu construcțiile care se începeau la o dată și se terminau peste zece, douăzeci de ani, sau nu se mai terminau deloc, va găsi răspunsul în noua metodă de a construi, în care rapiditatea și dorința de a fi folositori, stăpânește pe toți constructorii de astăzi.

Lucrările

Își vor intensifica și mai mult ritmul după ce toate materialele vor fi aduse.

Până acum se fac masive aprovizionări, având-se în vedere că odată lucrul început, să nu mai sufere întreruperi și întârzieri.

În curtea școlii există vechi fundații planuite pentru cămin și cantină, cu subsoluri și camere mari.

În curând studenții Institutului Agronomic, vor avea casa lor, cu tot confortul necesar unei bune pregătiri.

Laboratoriile bine înzestrate, le vor sta la dispoziție, după cum și terenul de experiențe care va fi lărgit.

Toate aceste condițiuni de învățătură nu pot fi înfăptuite decât într'un regim de democrație populară, unde grija pentru pregătirea cadrelor tehnice este o preocupare de prim ordin.

A. LOGHIN

LA SLĂNIC MOLDOVA

In vilele ocupate odinioară de bancheri și afaceriști, stau astăzi muncitorii care lucrează pentru Plan, care luptă pentru pace și socialism

— Cum își petrec zilele de odihnă oamenii muncii —

Învățând din bogata experiență a Uniunii Sovietice în ce privește grija pentru odihna oamenilor muncii,—grijă care a devenit o preocupare de Stat—Partidul Muncitoresc Român a creiat toate condițiile necesare odihnei de vară a zecilor și sutelor de mii de muncitori din fabrici și uzine, a salariaților din întreprinderi, trimiși anul acesta prin Ministerul Sănătății și Confederația Generală a Muncii, în stațiunile balneare și climaterice din cuprinsul Republicii noastre.

Nimic nu a fost neglijat pentru a se asigura o ședere cât mai plăcută sub toate raporturile în sanatorii, case de odihnă, stațiuni termale, tabere, etc. Și în acest scop s'au cheltuit sume enorme.

S'a făcut tot ce este necesar pentruca muncitorii să se poată repauza cât mai bine, acumulând noui puteri spre a putea relua munca lor, atât de folositoare Republicii, în mersul ei pentru construirea Socialismului.

Slănicul Moldovei, o stațiune plină de pitoresc și cu excelente ape termale

Slănicul Moldovei, stațiune situată în județul Bacău, dă sindicalistului venit pentru prima oară aici, o impresie puternică, de neuitat. Poziția pitorească, munții cu pădurile de brad, parcul înundat de flori, zgomotoasa apă a Slănicului cu cascadele ei, izvoarele minerale, aerul ozonat, — toate aceste bunuri de preț ale naturii odihnesc ochii și dau din prima clipă certitudinea că, aici, în plină natură, omul muncii poate gusta o vacanță agreabilă, binevenită.

Dar Slănicul, pe lângă frumusețile sale naturale este cunoscut ca o stațiune curativă de primă linie. Apele termale cu efecte strălucite în bolile de ficat, stomac, etc., sunt astăzi la îndemâna oamenilor muncii. Se găsesc de deasemeni excelente instalații, pulver zații și aer comprimat, puse în stare de funcțiune pentru suferinzii din câmpul producției.

Totul, absolut totul, este pentru muncitor. Și aceasta e important.

S'a schimbat ceva...

Altădată, cei avuți, toți exploatatorii muncitorilor, toți foștii profitori și afaceriști ai trecutului regim, duceau la Slănic o viață de risipă și huzur.

Astăzi, vilele, parcul, aleele, sunt pline de oameni ai muncii, de muncitori cu brațele și cu mintea, care lucrează pentru realizarea Planului de Stat, care luptă pentru pace, pentru socialism.

Au venit la Slănic să se odihnească, să se întremeze, bravi spărgători de norme, inovatori, fruntașii în producție.

A venit să-și facă concediul Dolcoș Ana dela Petroșani, vagonetar calificat, în vârstă de numai 18 ani, prima tânără care a coborât în minele dela Petrila și a cărui exemplu a fost urmat de 300 de femei; Adler Alexandru, textilist din Satul Mare care a terminat Planul de Stat pe 1949; Faur Pavel, strungar dela Oțelul Roșu; Capătă Neculai, de 16 ani, dela Lemn forestier Bacău, inovator; Volsinescu Gh. miner. Toți decorați cu Medalia muncii.

Au venit la Slănic lucrătorul tipograf Valentin Valeriu dela Iași și actrița Sekely Rozalia dela Teatrul maghiar din Sft. Gheorghe, muncitorul Ion Mihailescu dela Teatrul Savoy din București și Maria Iordache dela Teatrul din Petroșani, Grigoriu dela Filarmonica Moldova și Balog Zoltan dela Sf. Gheorghe.

Au venit lucrători și lucrătoare din toate colțurile țării să capete forțe nou, să se bucure de viața în aer liber, de toate frumusețile ce le poate oferi stațiunea.

M. NANU

(Continuare în pag. 2)

MIJLOACE de deplasare

pentru medicii din circumscripțiile rurale

Ministerul Sănătății a pus la dispoziția circumscripțiilor sanitare din plasa Podul Iloaiei, mijloacele necesare de transport (șarete și cai).

Această măsură face parte din planul Ministerului Sănătății, care prevede înzestrarea cu mijloace de transport, a circumscripțiilor sanitare rurale, venindu-se astfel în sprijinul medicului și personalului sanitar care se vor putea deplasa frecvent în raza respectivă de activitate.

In Uniunea Sovietică secerișul e în toiu

Secerișul continuă în toată Uniunea Sovietică. Săptămâna trecută a început secerișul și în regiunile din răsăritul Uniunii Sovietice. Combainele și mașinile de secerat au apărut pe câmpiile Siberiei, Altaiului și în Ural. Multe colhozuri din Siberia produc între 2000 și 2500 kgr. de orez și grâu la hectar. Colhoznicii au hotărât să treere grâul și să-l predea Statului încă din primele zile ale secerișului.

Secerișul este în toiu în regiunile de pe malurile Volgei, unde s'a secerat cu un milion de hectare mai mult decât la data corespunzătoare din anul trecut.

Importanța examenului candidaților la catedrele din învățământ

Intre 3-7 Septembrie în toate capitalele de județ candidații la catedrele de învățământ elementar și mediu vor da un examen de verificare a cunoștințelor.

Acest examen prezintă o importanță deosebită.

El constitue o garanție pentru toți părinții că copiii lor vor fi bine instruiți El constitue o garanție pentru țară că nivelul cultural al poporului va crește, că vom avea cadrele de specialiști care ne sunt necesare.

Inainte vreme existau, e drept, o serie de examene de această natură, examenele de capacitate. Dar aceste examene se dădeau la anumite perioade, iar candidații profesau în acest interval la catedră, fără să existe dovada că ei posedă materia și metodele pedagogice.

In al doilea rând, aceste examene se dădeau numai în Capitala țării, ceeace cerea din partea candidaților, prost plătiți, grele sacrificii materiale. In plus examenele de capacitate erau mai mult o loterie și un prilej de afaceri grase pentru anumiți protejați ai oamenilor politici ai zilei.

Profesorii bunt dădeau, fiindcă nu aveau nici protecție, nici bani pentru peșcheșuri. Profesorii slabi pregătiți luau examenu', fiindcă aveau neamuri la Ierusalim sau știau să-și procure banii pentru sperțuri, luate de astă dată dela părinții elevilor pentru corigențe, admiteri sau bacalaureate.

Fără să fie obligați să facă sacrificii materiale și să joace o loterie, candidații la catedrele de învățământ elementar și mediu sunt chemați de Statul Popular să facă proba că-și pot îndeplini sarcinele ce și le asumă.

Candidații trebue să se prezinte la acest examen cu conștiința că îndeplinesc un act patriotic de o mare importanță. Căci de modul în care ei se vor prezenta la examen depinde posibilitatea unei bune școlarizări a elevilor.

In cinstea Congresului

Tinerii dela C.A.M. au obținut importante succese în muncă

In cinstea Congresului și Festivalului Tineretului dela Budapesta, 6 tineri din brigada UTM. dela CAM. au obținut o depășire a programului cu 38,4 la sută. Tinerii brigadieri lucrează la secția împachetat.

Pionerii ieșeni colectează oase și fier vechiu

La una din ședințele detașamentului 7, unul din pionieri întreabă:

— Tovarăși cum am putea și noi să contribuim la realizarea și depășirea planului de Stat?

Această întrebare a făcut ca toți pionieri să se gândească cum ar putea face acest lucru.

Și iată că tovarășul instructor Isoveanu Gh. le spune:

— Tovarăși, dacă vreți să luptăm și noi pentru realizarea planului atunci să adunăm fier vechiu și oase care sunt atât de necesare industriei țării noastre.

Pionierii au aplaudat cu multă bucurie această propunere și chiar de a doua zi au pornit la lucru. Ei au provocat la întrecere și celelalte detașamente din Iași. Până la sfârșitul lunei Iulie s'au strâns cca 150 kg. fier și 30 kg. oase, de către detașamentul 7.

Primind provocarea la întrecere, detașamentul 6 nu s'a lăsat mai prejos și a pornit și el o vastă campanie de strângere a fierului vechiu și a oaselor, fiindcă și ei și-au dat seama că din acest fier se vor face sape și pluguri pentru țăranii din gospodăriile agricole colective, iar oasele vor fi întrebuințate la prepararea zahărului.

La detașamentul 6 s'au strâns 300 de kgr. fier vechiu care va fi dat pentru refabricare. S'au evidențiat pionerii Ștefănescu Șteran și Ionescu Vasile care au adus câte 80 kgr. fier vechiu. Deasemeni, toată grupa II.

Conștienți că și ei pot să aducă o contribuție la realizarea și depășirea Planului de Stat, pionierii, a treia generație a Republici noastre Populare, pe lângă munca dusă în școală, caută ca în timpul liber să aducă un folos Patriei lor.

BOTNARU CH.
coresp.

Ce era fosta epitropie Mârzescu din Iași

Camuflarea patrimoniului pentru a se sustrage dela naționalizare

Pe str. M. Kogălniceanu la numerile 9, 11, 13 și 13 bis sunt patru corpuri de case. Oamenii de prin partea locului știau că în aceste case se află o cantină și un cămin.

Dacă te informai, puteai să mai afli că ele aparțin „Epitropiei Gh. Mârzescu" sau Colegiului Profesorilor Universitari sau Institutului universitar de absolvente, institutelor locative, etc.—fără să știi ce vor aceste epitropii, colegii, sau institute.

Numele lor pompoase erau învăluite de mister și firma se schimba continuu. Când era colegiu, când era institut, când epitropie.

Dar vălul acestui mister a fost smuls și adevărul a ieșit limpede la iveală.

O cantină pentru îmbuibați

La cantina despre care pomeneam mai sus, luau masa o serie de studenți, fii de industriași naționalizați, foști moșieri sau fii de chiaburi. Aici se adunau acești fii de bani gata, întinzând chefuri de zile întregi. Aici, în timpul anilor de secetă, petrecerile se țineau lanț, sfidând greutățile prin care trecea atunci poporul muncitor. Aceasta era „cantina".

Unele apartamente din casele indicate mai sus erau închiriate particularilor.

In contractele de închiriere erau trecute sume mici iar în realitate se încasau sumi apreciabile, frustându-se Statul în modul acesta.

Epitropia... Colegiul... Institutul

Ce era cu epitropia, colegiul sau institutul în a cărui „proprietate" intrau cele patru corpuri de case? La început fusese Epitropia școlară Gh. Mârzescu. Astfel de epitropii, printr'un decret lege au fost desființate, proprietățile lor trecând în patrimoniul Statului. Pentru a rămâne în afara acestei măsuri, epitropia s'a schimbat în... colegiul profesorilor universitari (?!) Apoi și-a schimbat din nou titulatura înșelând autoritățile, până când organele Comitetului Provizoriu al orașului au dat de firul acestei afaceri.

(Urmare în pag. 2)

La Moscova au fost ținute o serie de conferințe despre țările de democrație populară

Peste 85.000 de persoane au luat parte la seria de 120 conferințe, ținute de conferențiari sovietici, despre democrațiile populare. Conferințele au tratat despre viața politică, literară și economică din Republicile Polonia, Ungaria, Cehoslovacia, Bulgaria și R. P. Română.

Publicul sovietic a arătat un mare interes pentru aceste conferințe.

Despre necesitatea istorică a trecerii țărănimii la marea producție agricolă colectivă

— Avantagiile marei producții agricole colective. —

de I. ȘARICOV

II

Forța marei producții agricole socialiste — ne învață I. V. Stalin — constă în faptul că „aceasta „are posibilitatea de a utiliza mașinile, de a folosi datele științei, de a utiliza îngrășăminte, de a ridica productivitatea muncii..."

Capitalismul n'a creat o agricultură pe deplin rațională, nici chiar în marile exploatări agricole. O imensă piedică, în această privință, este renta, ca urmare a proprietății private asupra pământului, asupra mijloacelor de producție.

In regimul capitalist, chiar și marea exploatare nu poate spori fertilitatea naturală a pământului, deoarece marile exploatări urmăresc, în lupta de concurență, doar rezultate imediate, beneficii cât mai mari, ele aplicând o economie de jaf. Cu atât mai puțin interes au arendașii să facă investiții în agricultură pentru o cultură rațională. Așadar, nici mica gospodărie agricolă, nici marea exploatare nu poate, în condițiile capitalismului, să utilizeze pământul, în mod rațional, din cauza existenței proprietății private asupra pământului. „In cazul ambelor acestor forme — a scris Marx — în locul unei cultivări științifice, rationale, a pământului... apare exploatarea și vlăguirea forțelor pământului..."

In cazul micii proprietăți, acest fapt se datorește insuficienței de mijloace și cunoștințe necesare pentru utilizarea rațională a forței de muncă. In cazul marii proprietății, — din cauza exploatării acestor mijloace pentru o cât mai rapidă îmbogățire a arendașilor și proprietarilor. Și într'un caz și în celălalt — din cauza dependenței de prețurile de pe piață".

Capitalismul nu este în stare să împiedice jefuirea forțelor naturii. După cum se știe, în Statele Unite, de pildă, importante suprafețe agricole își pierd fertilitatea. Incă în 1939, cunoscutul specialist american în domeniul agriculturii, doctorul Bonnet, declarase în fața unei comisii a Congresului american: „In scurta istorie a Statelor Unite, noi am ruinat, în fond, 282 milioane acri de pământ arabil și pășuni. Eroziunea are efecte dăunătoare pe încă 775 milioane acri. Peste 100 de milioane de acri de pământ arabil, în cea mai mare parte cele mai fertile pământuri ale noastre, și-au epuizat forțele productive".

Spre deosebire de sistemul capitalist, sistemul economic socialist asigură cea mai bună utilizare a bogățiilor naturii. Modul socialist de producție în agricultură înlătură desavantajele proprietății private asupra pământului și mijloacelor de producție: crizele agrare, anarhia producției, renta capitalistă, antagonismul între clase, mizeria ș. a. m. d. și creiază posibilitățile unei necontenite ridicări a fertilității pământului, extinderii sistematice a suprafețelor însămânțate și reducerii la minimum a eroziunii solului. Nu e întâmplător că sistemul științific de prevenire a eroziunii a fost elaborat în URSS de către academicianul R. V. Williams. Acest sistem constă în aratul de-a curmezișul al pământurilor înclinate, justa distribuire a unor perdele forestiere de protecție, transformarea râpelor în imașuri, alternarea culturilor, extinderer irigațiilor, îmbunătățiri funciare, lucrări de drenaj, ș. a. m. d.

In condițiile capitalismului, este imposibilă realiza-

Cronica filmului

Cinema Sidoli: TORENTUL PRIMĂVERII

Torentul Primăverii, filmul care rulează pe ecranul cinematografului Sidoli, este o admirabilă frescă a felului cum se desfăşoară învăţământul în Uniunea Sovietică.

Deşi tânără, profesoara de matematică Culaghină, are o serioasă pregătire, pe tărâm pedagogic.

Ea nu judecă elevul, după manifestările lui de la şcoală, ci caută să studieze originea greşelilor, pe care le comite, mediul în care se desvoltă.

Ridicându-se împotriva unor profesori bătrâni, care susţineau cu orice preţ eliminarea elevului Dima, ea arată că acest copil este prost influenţat, dar că are serioase aptitudinii spre biologie, fapt care ar fi trebuit să-l determine pe profesorul de biologie, cel mai pornit contra lui, să-i acorde o atenţie deosebită.

Printr'o serioasă muncă de lămurire pe care o duce printre elevii şcolii, deşi aceasta îi provoacă unele duşmănii printre profesori, Culaghina reuşeşte să-şi apropie pe elevii clasei a VII-a, care nu mai văd în ea, un duşman pornit să-i pedepsească ci o educatoare în adevăratul sens al cuvântului, o prietenă a lor.

Dar printre elevi, mai există unii care, datorită influenţei de acasă, sunt necinstiţi şi mint.

Aşa e cazul elevei Luida.

Influenţată de tatăl său care o duşmăneşte pe Culaghina, ea susţine că profesoara a lovit-o.

Lucrul acesta îl face pe tatăl său, s'o reclame autorităţilor.

In mijlocul profesorilor se creiază două tabere; unii care cred că tânăra profesoară a comis acest act, alţii care nu acceptă această calomnie.

Până la rezolvarea conflictului, Culaghina, va trebui să plece din şcoală.

In clipa când se pregătea să plece, elevii clasei a VII-a vin la profesoară şi-i promit că vor depune toate străduinţele ca adevărul să învingă, pentrucă ei sunt convinşi că profesoara lor, nu poate lovi.

Noaptea, ei pleacă la locuinţa elevei Luida, pe care o găsesc dormind, se strecoară încet pe geam şi prin diferite întrebări, răscolesc conştiinţa elevei.

In Luida se dă o luptă grea: să se situeze pe poziţia tatălui său, sau pe cea a dreptăţii.

In miezul nopţii, profesoara merge la tatăl Luidei şi prin felul cum îi vorbeşte, îi arată originea duşmăniei pe care i-o poartă. Aceasta îl determină să se ducă să-şi caute fiica, pentru a restabili adevărul.

Fetiţa a plecat însă în cămaşa de noapte, la director să-şi mărturisească greşeala.

Adevărul învinge.

Deosebit de semnificativ este faptul că în acest film, ni se arată concret, modul în care funcţionează critica şi autocritica, principiul partinic, după care se desfăşoară toată activitatea în U. R. S. S., ceeace asigură măreţele ei înfăptuiri.

Vedem aici oglindită lupta ce se dă pentru a distruge rămăşiţile vechei mentalităţi, procedeele care sunt folosite în lupta aceasta, ce se soldează întotdeauna — aşa cum e şi normal — cu victoria elementului nou, revoluţionar.

Această luptă ne este prezentată pe tărâm pedagogic şi ea prezintă o importanţă deosebită pentru profesorii şi învăţătorii noştri, care adesea se cramponează de metode perimate.

Deaceea credem necesar că filmul „Torentul Primăverii" să mai ruleze pe ecranele cinematografelor noastre până începerea şcolilor, pentru ca şi profesorii şi elevii să ia exemple din marea experienţă a educaţiei socialiste.

AL.

Activitatea căministă se intensifică în judeţul Iaşi

Realizări. - Intreceri. - Organizarea sporturilor. - Perspective

Telegramele sosite în ultima vreme ne anunţă, mereu încheegarea de noui gospodării agricole colective în toate regiunile ţării noastre.

Trecerea aceasta dela o agricultură rudimentară la o agricultură ştiinţifică, denotă printre altele o sensibilă creştere a nivelului cultural a ţărănimii muncitoare. Căci, ca să se convingă de superioritatea agriculturii socialiste, ţăranii noştri au căutat să asimileze experienţa colhoznicilor sovietici. Ori, această presupunea lectură, audiere de conferinţe, de emisiuni radiofonice, vizionarea de filme documentare. Un rol important revine aşa dar căminului cultural în opera de transformare socialistă a satului nostru. Căci căminul cultural este organizatorul întregii activităţi culturale la ţară. Căminul trebue să înveţe ţăranii să citească, să prindă dragoste pentru carte, căminul mobilizează masele ţărăneşti muncitoare la conferinţe, căminul întocmeşte programele artistice, a căror efect trebue să fie tocmai întărirea luptei împotriva exploatatorilor satului, împotriva chiaburilor.

Realizări

Conştienţi de sarcina măreaţă care le revine în transformarea socialistă a satului, conducătorii căminelor culturale, puternic sprijiniţi şi îndrumaţi de organizaţiile de Partid, şi-au intensificat în ultima vreme. activitatea.

Astfel, în ultimele două luni s'au putut înregistra sensibile progrese în activitatea căministă.

Câteva cifre sunt în acest sens concludente. In ultimele două luni au fost înzestrate cu biblioteci 32 de cămine.

Aceste biblioteci conţin 4410 volume de ştiinţă popularizată, de combatere a superstiţiilor, de popularizare a realizărilor agriculturii sovietice, de ideologie şi literatură.

Paralel cu aceasta se înregistrează o sensibilă creştere a numărului cetitorilor şi a şedinţelor de lectură în colectiv,

In aceste luni s'au mai dotat două cămine cu aparate de radio şi alte două (Băltaţi şi Dumeşti) cu aparate cinematografice. Au rulat filme documentare în care se înfăţişa viaţa colhoznicilor sovietici.

Trebue de subliniat deasemeni faptul că în urma unui mai strâns contact cu terenul s'au putut organiza 26 noui echipe corale, 26 echipe de jocuri naţionale şi 25 echipe teatrale, în plin sezon agricol, când muncile câmpului sunt în toiu.

Deasemeni, din horele ţărăneşti organizate de tineret, s'a putut strânge suma de 389.000 lei pentru înfiinţarea de grădiniţe sezonlere.

Pentru a avea o idee asupra modului în care se lucrează astăzi la ţară pe linie culturală, vom aminti că în cursul lunii Iulie au fost ţinute în judeţ 160 de conferinţe, dintre care, cele mai multe, chiar de către ţăranii muncitori din comunele respective, după instrucţiile din „Indrumătorul cultural".

Intreceri

Pentru a da un impuls şi mai puternic acestei activităţi, s'au iniţiat intreceri între cămine.

Sunt astfel în întrecere căminul din Covasna cu cel din Costuleni, căminul din Bosia cu cel din Holboca, căminul din Holboca cu cel din Rediu-Tatar.

Obiectivele întrecerilor sunt: mobilizarea maselor ţărăneşti muncitoare din sat în activitatea căministă, numărul şezătorilor organizate, calitatea echipelor artistice şi a cororilor, organizarea audiţiilor colective a orei satului, de cercuri de lectură în colectiv, mărirea numărului de cititori la bibliotecă, etc.

Sport

In hotărârea Biroului Politic al C. C. al Partidului Muncitoresc Român privitoare la desvoltarea sportului şi a educaţiei fizice se acordă o atenţie deosebită desvoltării sportului în randurile masei muncitoare dela ţară.

Căminele culturale şi-au însuşit această hotărâre şi au purces şi la organizarea echipelor sportive printre tineri i ţărani muncitori.

Rezultatele acestei munci, în ultimele două luni s'au soldat cu organizarea a 32 de echipe sportive.

Pentru munca depusă pe toate tărâmurile au fost evidenţiate căminele din Tg. Frumos şi Gănesti.

Perspective

Din aceste rezultate, prezentate sumar, se poate vedea ce mari sunt perspectivele intensificării activităţii culturale în satele noastre după încheerea lucrărilor agricole. Şi dată fiind importanţa factorului educativ, ne putem uşor da seama că în curând vor fi create condiţiile subiective pentru transformarea socialistă a tuturor satelor noastre.

I. L.

Buletinul de documentare medicală

In editura „Cartea Rusă" apare Buletinul de Documentare Medicală editat de Institutul de Studii Româno-Sovietic. Acest buletin conţine scurte dări de seamă asupra diferitelor lucrări medicale aparţinând specialiştilor sovietici.

Buletinul de Documentare Medicală, pus la dispoziţie în condiţii tehnice reuşite, satisface în parte dorinţa medicilor români de a cunoaşte marile realizări sovietice de tărâm medical. Buletinul cuprinde scurte referate din toate ramurile medicinii (morfologie normală şi patologică, fiziologie şi farmacologie, parazitologie şi malarie, microbiologie, igienă şi sănătate publică, medicină internă, pediatrie dermato-venerologie, neurologie şi neurochirurgie, chirurgie, obstetrică şi ginecologie, oto-rino-laringologie, oftalmologie, radiologie, medicină veterinară).

Până în prezent, în decurs de două luni au apărut primele două numere. Referatele sunt prezentate într'o formă concisă, cu claritate. Din ele se desprinde vigoarea cu care specialiştii sovietici au atacat diferite probleme ale medicinii, ajungând la rezultate pe care nu le-au putut atinge specialiştii din ţările capitaliste. Căci în lucrările pe care le desfăşoară medicii sovietici, ei sunt conduşi de metoda materialismului dialectic.

Medicina sovietică este creaţia unor oameni cu o concepţie nouă asupra importanţei medicinii, concepţie diametral opusă celei a medicilor din ţările capitaliste. Medicina sovietică este pusă în slujba poporului muncitor, ea este rezultatul noii mentalităţi a medicului şi personalului sanitar din societatea socialistă.

In ţările capitaliste *„cunoştinţele medicale sunt de o importanţă imensă, însă nu fac două parale prin ele însile, dacă nu pot fi bine vândute"*, cum se exprima un profesor dintr'o as fel de ţară, vorbind studenţilor.

Buletinul de Documentare Medicală publicat de Institutul de Studii Româno-Sovietic ne înfăţişează în parte marile realizări obţinute de medicii sovietici. El este un îndreptar preţios în activitatea medicului român şi un îndemn de a merge pe drumul ştiinţei medicale sovietice.

La Slănic Moldova

In vilele ocupate odinioară de bancheri şi afacerişti, stau astăzi muncitorii care lucrează pentru Plan, care luptă pentru pace şi socialism

(Urmare din pagina I-a)

Mulţumesc Partidului şi C. G. M.-ului pentru aceste zile fericite

O cazare cât mai bună posibilă, aceasta e principala preocupare a celor însărcinaţi cu primirea oamenilor veniţi în staţiune. Şi într'adevăr, cele patru serii de sindicalişti care şi-au petrecut până acum concediul la Slănic, s'au bucurat de o găzduire deosebită. Micile deficienţe semnalate la început au fost remediate, asigurându-se astfel posibilitatea unei recreaţii plăcute.

Cât priveşte mâncarea, iată ce ne spune tânărul Valentin Valeriu, tipograf din Iaşi:

„Masa dela cantină, substanţială, şi mereu variată a întrecut aşteptările mele, iar personalul de serviciu totdeauna la datorie.

Mulţumesc Partidului şi C. G.M.-ului pentru aceste fericite zile petrecute la Slănic şi care mi-au dat puteri noui să-mi reiau munca în atelier".

Clipe de destindere prin excursii, lectură, sport

Zilnic, grupuri, grupuri de sindicalişti au organizat plimbări şi excursii în împrejurimile minunate ale Slănicului. Au fost urcaţi munţii, s'a mers la cabană, la cascadă, în poiana Pufului, la saline le din Tg. Ocna.

S'a făcut sport, angajându-se concursuri de nataţie, ping-pong, wolley şi fotbal.

O bună şi utilă întrebuinţare a timpului liber au fost ceasurile petrecute în club. In afară de cele amenajate în fiecare vilă şi înzestrate cu aparate de radio, — oamenii muncii au frecventat cu regularitate clubul central al Staţiunii, unde au urmărit ziarele şi revistele ce apar în ţară, au jucat şah, table, au provocat discuţii, au legat prietenii, comunicându-şi din experienţele obţinute în producţie.

Clubul dela Slănic posedă deasemeni o bogată bibliotecă — 4000 volume — şi care constitue în staţiune un autentic focar de cultură. Aici, sindicaliştii au găsit cărţi interesante de literatură din autorii români şi sovietici, precum şi tot ce s'a tipărit până astăzi în materie de marxism-leninism. S'a citit mult. Muncitorii au făcut dovada şi de data aceasta că înţeleg să-şi îmbogăţească cunoştinţele, să-şi ridice mereu nivelul ideologic şi cultural.

O întâlnire între decoraţii cu Medalia Muncii şi ceilalţi muncitori din staţiune

Anunţaţi prin megafon, oamenii muncii au venit a ora fixată în faţa chioşcului din parc, să se întâlnească cu fruntaşii în producţie decoraţi cu Medalia Muncii. A fost o reuniune caldă, tovărăşească, în cadrul căreia s'a făcut un interesant schimb de experienţe.

Fruntaşii în producţie au arătat cum îşi duc munca şi ce inovaţii au realizat pentru sporirea producţiei şi a productivităţii muncii, pentru înlăturarea timpilor morţi, obţinerea de economii, etc.

Intâlnire deosebit de rodnică. Fiecare a avut de învăţat ceva.

*

Dar la Slănic s'au organizat şi festivaluri artistice.

Ultimul, s'a desfăşurat în prezenţa lui Gh. Apostol, secretar general al Confederaţiei Generale a Muncii.

In program: coruri, dansuri, cântece, recitări, o conferinţă şi o piesetă de teatru pusă în scenă de I. Coman.

Muncitoarele şi muncitorii şi-au dat întreaga contribuţie, reuşind să realizeze un spectacol de calitate.

S'au evidenţiat cu acest prilej o serie de elemente de talent: Maria Iordache dela Petroşani, miniera Docoş Anuţa dela Petrila, Rozalia dela sindicatul textil Oradia, Hernic Cornelia, etc.

Angajamente

Suntem în ultima zi de concediu.

După frumoasele zile petrecute aici, unde atâtea se încingeau chefurile ce ţineau cu săptămânile alte profitorilor regimului de exploatare şi jocurile de noroc, oamenii muncii nu pot să nu-şi manifeste din nou satisfacţia pe care o simt pentru tot ce s'a făcut în folosul poporului, pentru lupta pe care au dus-o, călăuziţi de Partid.

Deaceea, în această ultimă zi, Slănicul fremătă de voe bună, de elanul reîmprospătat al acelora ce-şi reîncărcau forţele şi se pregăteau să pornească din nou la muncă.

Dela pionier până la specialistul de norme dela Ploeşti sau Petrila, toţi cei ce plecau acum şi-au luat angajamentul în cadrul unei entuziaste manifestaţii, pentrucă întărind lupta pe frontul producţiei să dobândească noui şi măreţe realizări.

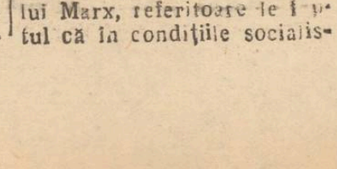

Ce era fosta epitropie Mârzescu din Iaşi

(Urmare din pag. I-a)

Ce s'a găsit la o percheziţie

La percheziţiile efectuate la căminul şi cantina fostei epitropii s'au găsit dosite sute de cutii de conserve, un stoc masiv de lenjerie şi îmbrăcăminte etc.

Deasemeni, tot aici s'au găsit colecţii ale ziarelor fasciste păstrate cu grijă şi numeroase lucrări de apologie a monarhiei.

Cutiile de conserve, lenjeria, îmbrăcămintea şi altele provin dela fosta conducere a Crucii Roşii, care le-a dăruit acestei epitropii, în anii grei de secetă, în timp ce poporul muncitor se sbătea în greutăţi.

*

In numărul viitor al ziarului vom arăta ce se ascundea în dosul fostei epitropii şi cine forma conducerea ei.

Toate noutăţile apărute în
Editura P. M. R.
se găsesc la
„Cartea Rusă"

Despre necesitatea istorică a trecerii ţărănimii la marea producţie agricolă colectivă

(Urmare din pagina I-a)

rea acestui complex de măsuri. Toate aceste măsuri, au un caracter social; ele necesită proprietatea obştească asupra solului şi adaptarea ştiinţifică la condiţiile climaterice; ele nu pot fi înfăptuite în limitele unor exploatări individuale. In al doilea rând, ele nu pot fi realizate de gospodăriile mici şi mijlocii.

Numai în condiţiile socialiste, devine posibilă introducerea unei măsuri atât de utile, ca alternarea complexă a culturilor agricole. Ştiinţa agrobiologică modernă, progresistă, consideră că nicio altă măsură, nu e în stare să sporească recoltele atât de repede şi în atât de mare măsură, ca sistemul alternării complexe a culturilor. Acest sistem îmbunătăţeşte structura solului, reţine umiditatea, face posibilă îmbinarea raţională a culturilor de plante cu creşterea vitelor şi creează baza necesară pentru o desvoltare variată a tuturor ramurilor agriculturii. Academicianul Williams spune că cea mai mare recoltă, care poate fi obţinută în baza sistemului de asolament primit predominând în micile gospodării, poate fi considerată ca recoltă slabă în condiţiile alternării complexe a culturilor.

In colhozuri este posibilă utilizarea tuturor noilor realizări ale agrotehnicei. Agrotehnica modernă reprezintă un întreg complex de procedee, strâns legate între ele, de cultivare a pământului şi de sporire a culturilor: alternarea complexă a culturilor, arătura adâncă, arătura de toamnă, semănatul la timp, plivitul îngrijit, aducerea îngrăşămintelor, reţinerea zăpezii, împăduririle, utilizarea seminţelor selecţionate, larovizarea, ş. a. m. d. Toate aceste măsuri au mare efect numai în caz că ele sunt înfăptuite la timp, la termenele indicate de agrotehnică. In agricultură, — scrie Marx, — nu există factor mai important decât cel al timpului. Se întâmplă, în producţia agricolă, momente critice, condiţionate de însăşi natura procesului de muncă, când trebue să fie obţinut un efect maxim de muncă. In asemenea momente, durata scurtă a muncii trebue să fie compensată de intensificarea ei, care trebue să fie efectuată pe ogoare în perioadele hotărîtoare. In regiunile secetoase şi semisecetoase, de pildă, semănăturile de primăvară trebue să fie făcute în trei-patru zile, astfel, pământul se usucă şi seminţele pot pieri. Dar un asemenea ritm al lucrărilor nu poate fi atins, în niciun caz, în gospodăriile individuale, cu tehnica lor înapoiată.

In afară de aceasta, întregul complex al măsurilor agronomice îşi atinge scopul, dă adică mari recolte, numai în caz că toate elementele componente ale acestui complex sunt realizate nu numai la timp, ci şi pe deplin şi în mod just. Dacă vreuna din aceste măsuri nu este înfăptuită sau nu este înfiptuită în mod just, — a scris academicianul Williams, — ne ciocnim imediat şi în mod inevitabil, de faimoasa „lege" a scăderii fertilităţii solului.

Este cu totul clar faptul că numai marea gospodărie socialistă, extrem de mecanizată, poate înfăptui toate aceste cerinţe ale agrotehnicii. Rapida creştere a recoltelor colhozurilor din U. R. S. S. se datoreşte tocmai faptului că ţărănimea colhoznică aplică cea mai modernă şi mai nouă agrotehnică.

Orânduirea colhoznică creiază cele mai favorabile condiţiuni pentru desvoltarea ştiinţei agricole. Teoria desvoltării în stadii a lui Lâsenco, teoria hibridizării vegetative a lui Miciurin, remarcabilele succese obţinute în lucrările de selecţionare, înfăptuite de numeroşi savanţi din URSS, n'au putut deveni posibile decât în condiţiile agriculturii socialiste, în cadrul căreia savanţii, bizuindu-se pe experienţa de masă a fruntaşilor producţiei colhoznice, pot desfăşura o activitate experimentală în proporţii cu totul inaccesibile ştiinţei burgheze.

Ştiinţa agrobiologică sovietică este cea mai înaintată din lume. Ea este o ştiinţă cu adevărat marxistă, bazându-se pe utilizarea metodei materialiste-dialectice în procesul de cunoaştere a naturii.

Ea s'a desvoltat şi s'a întărit mulţumită cerinţelor ce i-au fost prezentate de agricultura socialistă, care a creat totodată condiţiile favorabile pentru dezvoltarea ei.

In Uniunea Sovietică, ştiinţa a devenit accesibilă maselor largi ale ţărănimii datorită victoriei orânduirii colhoznice. In urma acestei victorii, au fost create toate condiţiile necesare liberei activităţi creatoare a savanţilor încât a luat naştere o adevărată colaborare între ştiinţă şi muncă.

Ştiinţa agricolă a căpătat, în cea mai mare măsură, un caracter dinamic, transformator, ea adoptând ca deviză cuvintele lui Miciurin: „Nu putem aştepta daruri din partea naturii; să i le smulgem, iată datoria noastră".

In condiţiile orânduirii colhoznice s'a format o imensă armată de specialişti şi lucrători ştiinţifici. E suficient să arătăm că, din clipa începerii colectivizării în URSS, numărul agronomilor s'a mărit de 56 ori.

Până la revoluţie, nu existase în Rusia nici un Institut de ştiinţă în domeniul agriculturii, iar în 1938 existau 87 asemenea Institute. S'au adeverit pe deplin cuvintele lui Marx, referitoare la faptul că în condiţiile socialis-

INFORMAȚIUNI

Mersul lucrărilor de seceriș și treeriș, în județ

În județul nostru, s'au secerat până în prezent 26.667 ha. S'au treerat 10 vagoani de păioase și s'au desmiriștit 1648 ha.

Dulgheri, zidari, tâmplari

se caută de către oficiul de plasare al forțelor de muncă.

Toți acești meseriași ce doresc a intra în câmpul muncii, se pot prezenta în fiecare zi la oficiul de plasare, pentru a li se face formele respective.

Controlul muncii din Județ al organizațiilor de Cruce Roșie

Conduși de principiul unui cât mai strâns contact cu organizațiile Sanitare de Cruce Roșie din județ, membrii Comitetului Filialei Iași, de Cruce Roșie, au vizitat casele de nașteri, grădinițele sezoniere, creșele și cantinele din următoarele comune: Șipote, Gropnița, Popești, Bivolari, Tg. Frumos.

Muncitori zilieri

se caută de către Societatea Sovromtransport din Iași, pentru manipularea cocsului metalurgic.

Plata pentru 8 ore de muncă, este stabilită la 140 lei.

Toți acei ce doresc a lucra la Sovromtransport, în condițiile arătate mai sus, trebue să se prezinte la Oficiul de plasare, de unde urmează apoi a fi repartizați.

În atenția absolvenților facultăților dela Universitatea Cuza-Vodă

Rectoratul Universității „Cuza-Vodă", aduce la cunoștința tuturor absolvenților facultăților, că trebue să se prezinte de urgență la secretariatele facultăților respective, pentru a da datele necesare întocmirii unei situații cerute de Ministerul Învățământului Public.

Ultimul termen de prezentare este ziua de 15 August 1949.

Carnet ieșan

11 August 1949

(Farmacii de serviciu

Farmacia Nr. 3 (Răteanu) Cuza Vodă.

Farmacia Nr. 7 (Diana) C. I. Parhon.

Procuror de serviciu

Mircea Mironescu
Fr. Engels 23

Orele de consultații în Spitalul Central — Clinici Universitare

Serviciul Triaj, orele 8-12

Policlinici

Policlinica Nr. 1 Pasajul Banu

Boli interne 7-19
cinci servicii dela ora 8-19.
Chirurgie 8-12, 15-19. ORL 7-9. 17-19, Oftamologie 8-12, 15-19
Pediatrie (Boli copii) 14-19, Stomatologie 8-20, Dermatovenerice 8-12, 15-19, Ginecologie 1-12, 15-19, Radiologie 7-13, 15, 30-9,30, Cardiologie 8-12, Farmacia 7,30-19,30.

Policlinica Nr. 2 Anastasie Panu

Boli interne patru servicii 7-19) Chirurgie 8-12. ORL 15-18, Oftamologie 15-19, Pediatrie boli de copii) 8-12, Stomatologie 7-19, Dermato-Venerice 8-12, 15-19, Ginecologie 15-19, Farmacia 7-19, Prenatale Luni, Joi, Sâmbătă 14-18, Puericultura Luni, Joi, Sâmbătă 14-18

Policlinica Nr. 3 Tătărași

Medicina internă 8-12, 15-19 Stomatologie 8-12, Puericultură Marți, Miercuri, Vineri 14-18. Prenatale Marți, Miercuri, Vineri 14-18.

Magazinele cu puncte

distribue: haine gata bărbătești, pantaloni, muncitorul zefir, atică, finet pantofi bărbătești și ghete pentru copii, cămăși, chiloți bărbătești, rochițe, barchet pantofi pentru copii. fuste, pardesie de damă, rochii, pâuză albită, bluze brigadier, ciorapi bărbătești, stambă

Biblioteca Centrală

deschisă zilnic între orele 8-13

SPECTACOLE

Cinematografe

Maxim Gorki „Un petec de pământ".

Sidoli „Torentul primăverii".

Phoenix „Când trandafirul înflorește".

Timpuri Noi: Fabrica de grâne, Păziți-vă inima, Aurul alb.

Provincia

Activitatea desfășurată de filiala ARLUS Huși

În cursul lunii Iulie, Filiala ARLUS din județul Fălciu antrenată în întrecere socialistă cu filiala ARLUS din Tecuci, a reușit să-și intensifice activitatea de popularizare a marei țări a socialismului, Uniunea Sovietică.

Un fapt pozitiv în activitatea ARLUS-ului îl constitue înființarea a două cercuri noui și reorganizarea a 30 de cercuri.

Deasemeni au fost încadrați în această perioadă 1.690 membrii noi în filială, dintre care 1.630 numai din mediul sătesc.

Toate subfilialele sătești ale ARLUS-ului au pornit la întreceri socialiste, luând exemplul filialei.

Deasemeni sunt în întreceri socialiste 3 cercuri sătești.

Pentru cunoașterea și popularizarea realizărilor din Uniunea Sovietică, filiala ARLUS a organizat 168 de manifestații culturale care s'au bucurat de o participare de 20.300 cetățeni.

Aceste manifcstații culturale au fost sprijinite de echipele artistice ale Consiliului Sindical Județean, echipele M. A. N., a pionerilor și U.T.M.

În acelaș scop, funcționează în cadrul filialei, o școală de documentare cu 49 de elevi înscriși care contribue mult la ridicarea nivelului politic, ideologic și cultural al activiștilor.

Intreaga activitate a filialelor ARLUS din Huși a fost sprijinită de organizația Județeană Fălciu a Partidului Muncitoresc Român.

AUREL SCHROTTER
Coresp.

SPORT

Cum se desfășoară Campionatul Popular de Natație la Iași

— Aspecte dela concursurile de Marți 9 August —

Campionatul Popular de Natație se desfășoară la Iași într'un ritm accelerat. In după ameaza zilei de Marți 9 August au avut loc la Strandul O. S. P. concursuri pe unități de bază la care au participat: Dinamo, Arte Grafice, RATA, ETACS și CAM.

Dintre acestea, doar E.T. A.C.S.-ul și Dinamo au făcut o mobilizare corespunzătoare de tineri. Astfel, ETACS-ul s'a prezentat cu 30 de tineri, iar dinamoviștii au venit în număr de 10.

In schimb, Arte Grafice și RATA nu au prezentat decât 5 și—respectiv—3 tineri. Organizarea a avut și ea unele lipsuri.

Astfel, concursurile nu au început la ora fixată inițial, aceasta datorită neglijenței responsabililor sportivi din cluburi care n'au făcut mobilizarea la ora anunțată. In altă ordine de idei trebue să semnalăm faptul că cea mai mare parte dintre concurenți nu au putut să ia startul de pe mal, deoarece apa era mult prea mică.

Pe viitor se impune, deci:

1. Mobilizarea tinerilor la ora fixată.

2. Umplerea completă a bazinului de înnot.

Revenind la concursurile propriu zise, trebue să subliniem dela bun început entuziasmul cu care au primit tinerii muncitori din orașul nostru Campionatul Popular de Natație. Alături de Alcaziu D., campion județean C. M. T. la grenadă, au concurat mașinistul tipograf Gherasim Gh., din echipa de volei Arte Grafice, Pricop Constantin, din echipa de fotbal a Electricei, precum și ostașii Popovici Johny și Crișan Gh. (jucători de volei-baschet).

Toți aceștia au dovedit cu acest prilej că sunt pătrunși de necesitatea practicării a cât mai multor sporturi.

„Nu e suficient că jucăm volei și baschet—ne-au spus Gherasim Gh. și Popovici Johny. Trebue să fim multilaterali în sport: Să învățăm natația, tirul, atletismul, etc."

Cea mai mare parte dintre concurenți au scos timpuri satisfăcătoare, unele chiar foarte bune: Gherasim Gh.—mergând înger—a înregistrat totuși pe 100 m. 1'41", adică un timp mai bun decât standardul impus de Insigna de Polisportiv (aur).

Deasemeni Popovici Johny (care a concurat pentru prima dată la un concurs oficial) a realizat 1'50", iar Boboi Nec., același timp.

Iată dealtfel și rezultatele tehnice:

DINAMO (cat. IV) 100 m.

Popovici I. : 1'50"
Crișan Gh. : 2'05"
Popa Gh. : 2'05"

RATA (cat. IV) 100 m.

Boboi Nec. : 1'50"
Mitocanu Ion : 2'04"
Moisiu Iulian : 2'05"

ETACS (cat. III) 100 m.

Pricop Constantin : 1'55"
Gulan Ion : 2'05"
Tomescu Gh. : 2'27"

ETACS (cat. IV) 100 m.

Alcaziu D. : 2'05"
Buză Th. : 2'09"
Munteanu P. : 2'10"

ARTE GRAFICE (Cat. II) 50 m.

Știru Gică : 1'04"
Avram Leon : 1'10"

ARTE GRAFICE (cat. IV) 100 m.

Gherasim Gh ; 1'41"
Știru Ionel : 2'02"
Schwartz Avram : 2'09"

CAM (cat. IV) 100 m.

Forst Petru
Răzmeriță Aurel
Schvartz Neculai.

Timpurile realizate de tinerii dela CAM n'au fost cronometrate.

Noile piese ale scriitorilor noștri programate pentru viitoarea stagiune

Biroul repertoriilor, Direcția Teatrelor, de pe lângă Ministerul Artelor, a recomandat scenelor din țară și din Capitală să programeze următoarele lucrări:

„Cearta" de Valentin Silvestru, „Soldatul Orfan Simion" de Sașa Pană, „Sperțarul" de Ionel Lazaroneanu, „Citadele sfărâmate" de Gh. Staicu și „Horia" de V. G. Dimitrescu.

Sportivii sovietici participă în număr mare la jocurile mondiale universitare dela Budapesta

In cadrul Festivalului Mondial al Tineretului Democrat, care se va desfășura la Budapesta, între 15-21 August se vor disputa „Jocurile Mondiale Universitare". In vederea acestor întreceri sportive, la Budapesta s'au făcut pregătiri intense și concursurile vor fi găzduite de cele mai frumoase săli și stadioane. Astfel, probele atletice se vor desfășura pe stadionul Elore, luptele pe terenul Csepel, ciclismul pe Dealul Libertății, basketul la Sporczarnok, footballul pe terenul Ullo, voleiul, tenisul și înnotul pe insula Margareta, gimnastica la Palatul Sporturilor și scrima la Vasas.

La întâlnirile sportive participă reprezentanți ai: URSS, Bulgaria, R. P. R., Ungaria, Albania, Coreea, Franța, Egiptul, Scoția și Iugoslavia.

Un aspect de seamă al „Jocurilor Mondiale Universitare" este participarea sportivilor sovietici, care vin în număr foarte mare: 190.

Pentru a obține rezultate cât mai frumoase, sportivii tuturor țărilor participante se pregătesc intens de vreme îndelungată.

Sportivii noștri se antrenează metodic sub conducerea tehnică a unor antrenori pricepuți și sunt cantonați în cele mai bune condițiuni.

Voleibaliștii, basket-baliștii, luptătorii și canoteurii sunt cantonați la Snagov, gimnaștii și atleții la Cluj. Reprezentanții noștri depun toate eforturile în pregătirea lor, fiind conștienți de importanța misiunii lor.

Un eveniment literar de seamă
A apărut:
MIHAIL ȘOLOHOV
Pământ desțelenit
Pagini înălțătoare din lupta pentru transformarea socialistă a agriculturii sovietice
Editura Cartea Rusă

PIERDUT Buletinul Biroul Populației Iași pe numele Gherman Constantin strada Petru Șchipu No. 2.
Il declar nul.

PIERDUT un portfeu cu următoarele acte: Buletin Biroul Populație Iași, Carte de Meșter brutar, Cetățenia, pe numele Chon Iancu Șos. Păcurari Nr. 1.
Găsitorul este rugat a le aduce la ziar — contra recompensă.
Contrar le declar nule

Cinema „MAXIM GORKI"
AZI PREMIERA
O producție a studiourilor de stat din Ungaria 1949
O emoționantă dramă din viața de trudă și mizerie a șerbilor
Un petec de pământ
cu Agi Meszaros, Tibor Molnar, Adam Szirtes și Arpad Lehotay
Complectare Jurnal Spectacole fixe la
Rețineți bilete din timp! Casa de bilete este deschisă și dimineața dela ora 10 la 12
SALA AERISITĂ CU AER CONDIȚIONAT

GRĂDINA și SALA
Cinematografului „SIDOLI"
Prezintă astăzi
O nouă premieră SOVIETICA
Torentul primăverii
cu A. CRUCININA, V. SVOBODA și M. ASTAGANOV artist emerit
Complectare: Jurnal de actualitate ROMFILM
Ultimul spectacol rulează în grădină

S. A. SOVROMFILM
Cinema PHOENIX
prezintă astăzi
O grandioasă realizare MUZICALA
FILM SOVIETIC
Când trandafirul înflorește
In frunte cu A. Karliev, V. Nesciplenco, A. Kulmamedore, Sona Krâceva, M. Safigulina și Șașa Kirillov
COMPLECTARE JURNAL
Programul viitor: NIMENI NU ȘTIE NIMIC

Muncitori, Meseriași, Tehnicieni, Intelectuali, Studenți, Eleve și Elevi, vizionați filmele Documentare și Științifice
S. A. SOVROMFILM
CINEMA TIMPURI NOI
Prezintă astăzi
Un program variat
Fabrica de grâne vorbit în limba română
Păziți-vă inima — Aurul alb
Jurnal U.R.S.S. de Azi Nr. 29
JURNAL „ROMFILM"
Țărmurile verzi
INTRAREA GENERALA 15 LEI
Spectacolele încep la ora 3,30 și rulează încontinuu nefiind spectacole fixe

PIERDUT Buletinul Biroul Populației Iași, extract de naștere, Acte Militare și diverse acte pe numele Leon Leibovici St. C. Negri 32.
Ke declar nule.

PIERDUT Buletinul Biroul Populației Iași Nr. 42624 și Carnet C. F. R. pe numele Botez Elena str. Bularga 12.
Le declar nule.

PIERDUT Buletinul Biroul Populației Iași pe numele Bercovici Halm David Str. Armeană No. 1.
Il declar nul.

PIERDUT Buletinul Biroul Populației Iași pe numele Marcu Sima Str. Dr. Parhon Nr. 124.
Il declar nul.

Ediția II-a din
CAPITALUL
de KARL MARX
s'a pus în vânzare la
Cartea Rusă

---

mului „știința poate fi utilizată în agricultură în cele mai vaste proporții și în mod tot atât de consecvent, ca și în industrie".

Experiența agriculturii socialiste, a spulberat legenda „scăderii fertilității" solului. Apologeții burgheziei afirmă că înrăutățirea situației poporului este provocată de legi ale naturii și nu de orânduirea capitalistă. Ei încearcă să dovedească că populația se înmulțește mai repede decât cresc posibilitățile de hrană și ale altor mijloace de trai. Experiența agriculturii socialiste desmințe, însă, pe deplin, aceste afirmații. Ea arată că productivitatea muncii poate fi sporită nelimitat, că legea scăderii fertilității solului nu există în natură, că reducerea fertilității nu este decât o urmare a incapacității mijl gospodării țărănești, de a crea toate condițiile necesare unei desvoltări normale a plantelor. „Asigurând plantei toate condițiile necesare de desvoltare, — a scris Williams, — vom căpăta recolte din ce în ce mai mari".

Sute de ani, în condițiile proprietății private, pământul a fost supus unei exploatări de jaf. Experiența din URSS a arătat că colhozurile reprezintă, pentru prima oară în istorie, o orânduire socială, ce asigură o justă îngrijire a pământului. Țărănimea a căpătat astfel, pentru prima oară, posibilitatea de a cultiva cum trebue pământul, de a introduce alternarea complexă a culturilor, de a folosi cele mai noui mașini agricole, agrotehnica înaintată și toate realizările științei.

In baza utilizării întregului complex de măsuri agronomice, colhozurile măresc, din an în an, fertilitatea naturală a pământului. Numai în condițiile agriculturii socialiste a devenit posibilă combaterea radicală a secetei. Măsurile de combatere a secetei sunt chiar, prin cararacterul lor, măsuri de ordin social.

Impăduririle, reglarea sistematică a resurselor de apă, reținerea zăpezii, sistemul just al lucrării pământului, etc., toate aceste măsuri nu pot fi înfăptuite de micile gospodării individuale. Ele nu pot fi realizate decât în condițiile marii agriculturi socialiste.

Avantagiile sistemului economic socialist își găsesc o deosebit de strălucită confirmare, în grandiosul plan stalinist al transformării condițiilor naturale ale regiunilor de stepă și silvostepă din URSS, plan ce a fost adoptat de Guvernul sovietic în luna Octombrie, a anului trecut. In vederea înlăturării definitive a cauzelor ce provoacă secetele, este prevăzută, prin plan, crearea a opt perdele forestiere de protecție, cu o lungime de peste 5300 kilometri. In afară de aceasta, vor fi făcute împăduriri de protecție, pe ogoarele colhozurilor și sovhozurilor, pe o suprafață totală de 6 milioane 300.000 hectare.

Posibilitatea înfăptuirii acestui gigantic plan al supunerii forțelor naturii, constitue o nouă mărturie a covârșitoarei superiorități, a societății socialiste în totalitatea ei, și a agriculturii socialiste, în special.

In Uniunea Sovietică, au fost create toate premizele sociale pentru desvoltarea continuă a agriculturii. In societatea capitalistă, în urma dominației proprietății private asupra mijloacelor și uneltelor de producție, oamenii nu numai că n'au putut crea mijloacele necesare pentru supunerea forțelor oarbe ale naturii, în mari proporții, dar ei n'au fost în stare să utilizeze nici bogățiile naturale, pe care condițiile înconjurătoare le pun la dispoziția omului, fără să existe necesitatea ca aceste condiții să fie radical transformate și supuse intereselor omului. Inlăturând toate condițiile sociale, care împiedecau pe om să influențeze, în mod activ, natura, socialismul lărgește, în proporții gigantice, limitele utilizării bogățiilor naturale, punând pentru prima oară natura, în întregime, în slujba omului.

ULTIMELE ŞTIRI

Emiterea unui timbru special la 23 August

BUCUREŞTI 11 (Agerpres) Administraţia Poştelor şi Telecomunicaţiilor din Ministerul Comunicaţiilor, face cunoscut că la 23 August 1949, cu ocazia aniversării a 5 ani dela eliberarea ţării noastre de către armatele Uniunii Sovietice, va emite un timbru special.

Valoarea nominală a acestui timbru va fi de 30 lei, reprezentând intrarea în Capitala a trupelor eliberatoare ale Uniunii Sovietice.

Timbrul va fi tipărit în coli de 100 de bucăţi, dantelate şi nedantelate, pe hârtie velină cu filigrama R.P.R.

Tuturor abonaţilor filatelici, înscrişi până la 10 August a. c., li se va distribui contra cost una bucată dantelată şi nedantelată, pentru fiecare serie abonată.

Rezultatele concursului deschis de Ministerul Artelor pentru nuvele, poezii şi piese într'un act

BUC. 11 (Agerpres). — Juriul instituit de Ministerul Artelor, pentru premierea lucrărilor prezentate în cadrul concursului de nuvele, poeme şi piese într'un act, cu tema „Lupta şi munca poporului muncitor din RPR pentru construirea socialismului", şi-a încheiat lucrările.

Juriul a fost alcătuit din tov.: M. Novicov, M. Beniuc, Lelia Budescu, I. Puşcari, Al. Şahigian, Al. I. Ştefănescu, Paul Dan, Fr. Szemter, etc.

Concursul s'a bucurat de un larg răsunet, dovedind prin aceasta interesul maselor muncitoare, interes oglindit în numărul foarte mare de manuscrise primite: 2500 la închidere. Au fost prezentate 1800 lucrări în limba română, dintre care 1300 poezii, 300 nuvele şi 200 piese într'un act, precum şi 560 manuscrise în limba maghiară şi numeroase manuscrise în limbile germană, sârbă şi idiş.

Lucrările au venit din toate colţurile ţării, iar concurenţii fac parte din câmpul muncii; ei s'au manifestat până acum în mică măsură sau deloc, pe tărâmul literar.

Nivelul general al concurenţilor dovedeşte o serioasă creştere faţă de concursurile anterioare, arătând încă odată marile resurse creatoare ale oamenilor muncii, nu numai în câmpul lor de activitate, dar şi din punct de vedere artistic.

In lucrările sale, juriul s'a condus după criteriul de promovare a lucrărilor care au izbutit să îmbrace într'o formă artistică realizată problemele născute din lupta pentru împlinirea sarcinilor trasate de Partid şi Guvern.

Juriul a hotărît decernarea următoarelor premii şi menţiuni:

Pentru nuvelă

Premiul I. Ştefan Gheorghiu pentru nuvela „Rotarul".

Premiul II. Gh. Ionaşcu, pentru nuvela „Într'o fabrică de cherestea" şi R. Maroly, pentru nuvela „In faţa porţii" (limba maghiară).

Premiul III. Rureş Mihai, pentru nuvela „Vin apele".

Poezie

Premiul I. Petre Geantă, pentru poezia „Privesc la Medalia Muncii".

Premiul II. Dragoş Vicol, pentru poezia „Un ţăpinar închină un poem lui 11 iunie" şi Szagadoş Ede, pentru poezia „Paznicul de uzină (limba maghiară).

Premiul III. Teodor Anastasiu, pentru poezia „Ghica al iernei; Culea Elemev, pentru poezia „In şcoala de Alfabetizare" (limba maghiară).

Piese într'un act

Premiul I. Marin Grigorescu, pentru piesa „Darul lui Vlad".

Premiul II. M, Şiboleanu, pentru piesa „La gura minei".

Premiul III. St. Păuneanu, pentru piesa „Răfuiala".

In afară de aceste premii, au fost acordate numeroase menţiuni.

Impărţirea premiilor se va face în cadrul unei festivităţi ce va avea loc Sâmbătă 15 August, la ora 12 a.m. în sala de conferinţe a aşezământului cultural „N. Bălcescu", din str. Biserica Amzei 3, Bucureşti.

Electrificarea agriculturii sovietice

Numărul colhozurilor electrificate a ajuns la 24.000. Datorită introducerii energiei electrice în agricultură au fost economisite 98 milioane zile de muncă în cursul anului 1948

MOSCOVA 11 (Agerpres), TASS transmite:

Electrificarea agriculturii sovietice are loc pe o scară întinsă. Această electrificare a agriculturii joacă un rol important în perioada de trecere dela socialism la comunism, contribuind la construirea unui vast sistem de irigaţie, precum şi la mecanizarea completă a întregii producţii colhoznice.

La începutul acestui an numărul colhozurilor electrificate a ajuns la 24.000, iar numărul de motoare electrice întrebuinţate în agricultură a ajuns până la 58.000. Sute de mii de kilometri de fire electrice au fost montate la ţară iar în afară de micile staţiuni de energie electrică au fost construite şi numeroase mari centrale electrice.

Anul trecut a fost clădită o centrală hidroelectrică cu o capacitate de 1000 de kilovaţi, Anul acesta a fost construită o centrală hidroelectrică cu o capacitate de 2000 de kilovaţi, alimentând 13 colhozuri. Forţa motrică a acestei centrale este fluviul Oka din regiunea Orel.

La încheierea planului cincinal stalinist de după război, agricultura sovietică va întrebuinţa peste trei miliarde de kilovaţi ore de energie electrică. Capacitatea centralelor electrice rurale va atinge cifra de 2.000.000 kilovaţi. Toate sovhozurile, staţiunile de maşini şi tractoare, precum şi 56 de mii de colhozuri vor fi electrificate până la încheerea planului cincinal stalinist.

Electrificarea agriculturii va juca un rol important în realizarea planului stalinist de transformare a naturii, care prevede printre altele plantarea de păduri şi introducerea sistemului de cultivare alternativă a grâului şi fânefelor.

Electrificarea agriculturii constitue unul din factorii cei mai importanţi în lupta pentru ridicarea nivelului de trai al celor ce muncesc precum şi în mărirea producţiei agricole a sovhozurilor. Electrificarea agriculturii va economisi şi o mare parte din timpul de muncă, muncile agricole se vor accelera şi veniturile colhoznicilor se vor mări considerabil. Datorită introducerii energiei electrice în principalele ramuri de producţie agricolă, au putut fi economisite 98.000.000 zile de muncă, în cursul anului 1948.

Industria sovietică progresează pe zi ce trece

Industria sovietică realizează norme apropiate de acelea stabilite pentru 1950.

Producţia industriei sovietice din luna lunie a întrecut cu 41 la sută producţia din 1940. Planul cincinal stalinist de după război, prevede o măsură a producţiei industriale cu 48 la sută faţă de anul 1940.

Odată cu mărirea continuă a producţiei, are loc şi o îmbunătăţire simţitoare a calităţii produselor. Numărul întreprinderilor care au îndeplinit normele stabilite de planul cincinal creşte pe zi ce trece.

Industria sovietică şi-a mărit producţia în cel de al doilea trimestru al acestui an cu 24 la sută faţă de aceiaşi perioadă a anului 1948. Uzinele de maşini din Urali, uzinele Sverdlovsk care fabrică vehicule de tracţiune, uzinele de vagoane din Urali şi altele, vor îndeplini normele stabilite pentru 1950, până la sfârşitul anului curent.

In RSS Letonă peste 100 de întreprinderi au îndeplinit planul cincinal, iar muncitorii din întreaga Republică şi-au luat angajamenul de a realiza planul cincinal până la 1 Decembrie 1949. Oamenii muncii din Riga au hotărît să întâmpine ziua de 7 Noembrie, ziua celei de a 32-a aniversări a Marei Revoluţii Socialiste din Octombrie cu noui succese în muncă, în vederea îndeplinirii până la această dată a normelor stabilite în planul cincinal.

Indeplinirea planului cincinal în numai patru ani, este posibilă datorită întrecerii socialiste şi datorită introducerii de noui metode de muncă. Astfel minierii din Dombass au îndeplinit planul cincinal datorită aplicării metodelor de lucru stahanoviste.

Industria sovietică progresează pe zi ce trece, aplicând în muncă metodele tehnicei celei mai avansate şi îmbunătăţind astfel calitatea produselor.

Ambasadorul extraordinar al Republicii Populare Române în U.R.S.S. a sosit la Moscova

MOSCOVA 11 (Agerpres). — Marţi a sosit la Moscova ambasadorul extraordinar şi ministrul plenipotenţiar al Republicii Populare Române în Uniunea Sovietică, S. Bughici: Pe aerodromul Vmehov, el a fost întâmpinat de directorul protocolului din Ministerul Afacerilor Externe al U. R. S. S., F. F. Molocicov, de întreg personalul ambasadei R. P. R., în frunte cu însărcinatul provizoriu cu afaceri Gh. Brătescu, şi de un număr de ambasadori şi şefi de misiuni acreditaţi la Moscova.

Agravarea crizei economice din Anglia

LONDRA 11 (Agerpress)— France Prese transmite că din pricina situaţiei din ce în ce mai îngrijorătoare a economiei britanice, ministrul de finanţe al Angliei, Stafford Cripps îşi va întrerupe vacanţa pe care şi-o petrece în Elveţia, pentru a se înapoia la Londra.

In cadrul clubului studenţesc „Ion Niculi" din Calea 23 August are loc astăzi, la orele 19.30 conferinţa d-lui Calistru Const. conferenţiar universitar, despre:

„Apariţia vieţii pe pământ, dela funcţiile cele mai simple, până la organele cele mai complecte".

Intrarea liberă.

Multumirile adresate Uniunii Tineretului Muncitor din RPR pentru sprijinul dat delegaţiei albaneze în deplasarea la Budapesta

TIRANA 11 (Agerpress) — Comisiunea centrală pentru unificarea celor două organizaţii ale tineretului albanez a trimis o telegramă de mulţumire Federaţiei Mondiale a Tineretului Democrat şi Uniunii Tineretului Muncitor din RPR pentru ajutorul dat delegaţiei albaneze care a plecat la Festivalul Mondial al Tineretului dela Budapesta.

Se ştie că trotchiştii jugoslavi au încercat să împiedice delegaţia tineretului albanez să ia parte la festival, refuzând să-i elibereze viza de trecere.

Cu toate acestea, prin intervenţia FMTD şi cu ajutorul Uniunii Tineretului Muncitor au făcut să eşueze intenţiile trotchiştilor jugoslavi.

Protestul opiniei publice americane împotriva comportării autorităţilor în procesul fruntaşilor Partidului Comunist

NEW YORK 11 (Agerpres) Fruntaşul comunist N. Winston, afost trimis în închisoare pentru toată durata procesului celor 12 fruntaşi ai Partidului Comunist American.

In ultimile săptămâni numeroase delegaţii şi persoane particulare s'au prezentat în repetate rânduri judecătorului Medina, cerând eliberarea lui Winston.

45 de organizaţii ţărăneşti din Japonia au cerut demisia guvernului reacţionar Yoshida

TOKIO 11 (Agerpress) — Telepress transmite:

Conferinţa reprezentanţilor a peste 45 de organizaţii ţărăneşti japoneze care a avut loc la Tokio, a luat sfârşit. Participanţii au adoptat în unanimitate o rezoluţie care cere demisia guvernului reacţionar a lui Yoshida a cărui politică este contrară intereselor poporului japonez.

Din iniţiativa Uniunii ţăranilor japonezi, a fost adoptat un program care prevede colaborarea cu toate organizaţiile progresiste din Japonia.

Prevederile planului cincinal pentru desvoltarea economiei naţionale în R. P. Bulgaria

SOFIA 11. (Agerpres) — In R. P. Bulgaria, construcţiile în toate domeniile economiei naţionale iau o amploare din ce în ce mai mare. In cadrul planului bienal s'a investit în acest scop suma de 75 milioane leva.

Planul cincinal pentru desvoltarea economiei naţionale prevede investiţii de 425 milioane leva. Se vor construi 7 fabrici de maşini, două fabrici de automobile, 2 uzine siderurgice, etc.

Investiţiile de capital în agricultură însumează 17,3 la sută din investiţiile în cadrul planului cincinal.

Se vor înfiinţa 20 de noui staţiuni de maşini şi tractoare şi peste 4000 de cooperative agricole.

Realizarea acestui plan de construcţii va permite mărirea volumului producţiei industriale până la 1950 cu 119 la sută în comparaţie cu 1948. Desvoltarea industriei grele va asigura refacerea rapidă a tuturor celorlalte ramuri ale economiei naţionale.

Rezultatele îndeplinirii planului de stat în Republica Ungară în prima jumătate a anului 1949

BUDAPESTA 11 (Agerpres) — Comisia de stat a planificării din Republica Populară Ungaria a dat publicităţii în ziua de 9 August, rezultatele îndeplinirii planului economic de stat pe primele 6 luni ale anului 1949.

Industria ungară a îndeplinit planul în primele 6 luni ale anului în proporţie de 103,5 la sută, în comparaţie cu perioada corespunzătoare a anului trecut.

Industria minieră a înregistrat o creştere de 10,5 la sută, industria metalurgică 15,7 la sută, industria prelucrătoare a metalelor 20,3 la sută, industria de maşini 29,2 la sută, industria electrică 12,9 la sută, industria textilă 17,7 la sută, în. îmbrăcămintei 31,6 la sută industria hârtiei 61,9 la sută, industria chimică a înregistrat o creştere de 39,8 la sută.

Numărul muncitorilor angajaţi în diferite ramuri ale industriei şi construcţiilor a crescut în prima jumătate a anului 1949, cu 100.000.

Salariile reale au crescut în aceiaşi perioadă cu 20,2 la sută.

In agricultură planul de însămânţări a fost îndeplinit în întregime.

Suprafaţa însămânţată cu grâu anul acesta a crescut, faţă de anul trecut cu 7 la sută, cea însămânţată cu mazăre cu 31 la sută, cu floarea soarelui cu 34 la sută şi cu plante fibroase cu 91 la sută.

Transportul de mărfuri pe calea ferată a crescut în acelaşi ritm cu întreaga economie naţională.

In primele 6 luni ale anului 1949, căile ferate ungare au transportat un tonaj mai mare cu 12,7 la sută, faţă de perioada corespunzătoare a anului 1948.

Investiţiile făcute în primele 6 luni ale anului 1949, au crescut considerabil faţă de aceiaşi perioadă a anului trecut.

Investiţiile lunare de fonduri de stat, au depăşit cifra medie a ultimelor luni ale anului 1948 cu 44 la sută.

Noui condamnări la moarte pronunţate de monarho-fascistii greci

ATENA 11 — (Agerpress) — Autorităţile monarho-fasciste din Grecia au condamnat la moarte în ziua de 8 August 16 ofiţeri ai armate democrate, luaţi prizonieri de către unităţile armatei monarho-fasciste.

Introducerea termenului de adresare TOVARĂŞ în raporturile interioare ale Armatei R. P. R.

Printr'o decizie a Ministerului Apărării Naţionale s'a hotărît introducerea în raporturile interioare ale armatei a termenului de adresare TOVARĂŞ.

Folosirea acestui termen în raporturile interioare ale armatei este o măsură cu o adâncă semnificaţie istorică isvorîtă din schimbările structurale ce s'au petrecut şi se petrec în sânul armatei noastre.

ULTIMA ORA

Congresul şi Festivalul Mondial al Tineretului se integrează în lupta pentru pace pe care o duc sute de milioane de oameni ai muncii manuale şi intelectuale

— Salutul adresat de Acad. prof. Petre Constantinescu-Iaşi, vice-preşedinte al Prezidiului Marei Adunări Naţionale —

BUCUREŞTI (Agerpress). — In cadrul luptei pentru pace dusă de frontul păcii şi democraţiei în frunte cu marea Uniune Sovietică împotriva aţâţătorilor la război, Congresul şi Festivalul dela Budapesta ai tineretului din întreaga lume, strâşi uniţi în jurul F.M.T.D.-ului, are o importanţă deosebită. El face parte din lupta pentru pace pe care o duc sute de milioane de oameni ai muncii manuale şi intelectuale, care reprezintă o continuare a puternicilor manifestaţii care au fost: Congresul Mondial dela Praga, Paris şi Milano.

Salut cu bucurie şi entuziasm tineretul muncitor din ţara noastră, care alături de întreg poporul muncitor, construeşte socialismul şi militează solidar cu tineretul din lumea întreagă în lupta pentru pace, cultură şi progres.

Sunt sigur de succesul acestei lupte care are în frunte marea Uniune Sovietică şi eroicul tineret dela Moscova, Stalingrad şi Leningrad.

Ca luptător al frontului democratic din ţara noastră, pentru pace, cultură şi progres, în care cu succes ne conduce şi ne îndrumă P. M. R. şi marea experienţă a U. R. S. S., transmit un călduros salut de luptă puternicei manifestaţii pentru pace pe care o reprezintă Congresul şi Festivalul Mondial al Tineretului Democrat dela Budapesta.

Acad. prof. PETRE CONSTANTINESCU - Iaşi
Vicepreşedinte al Prezidiului Marei Adunări Naţionale

Forţele populare de eliberare pun pe fugă armatele Kuomintangului

CANTON 11 (Agerpres) — Forţele populare de eliberare înaintează spre nord dealungul liniei ferate Maurel-Canton, punând pe fugă trupele Kuomintangului, care se retrag din ce în ce mai tare.

BIBLIOTECA UNIVERSITĂȚII IAȘI

ANUL 41 Nr. 882

ABONAMENTE

Lei 360 . . . . . 3 luni
» 5.000 . . . . . Întreprinderi, autorități pe un an

Atelierele tipografice IAȘI Str. ȘTEFAN CEL MARE 50-52

4 Pagini 4 Lei

OPINIA

ZIAR POPULAR COTIDIAN

Sâmbătă 13 August 1949

Redacția IAȘI, STR. ȘTEFAN cel MARE Nr. 52
Administrația IAȘI, STR. CUZA VODA Nr. 50

TELEFOANE:
Redacția . . . Nr. 1209, 1210
Administrația . . . » 2042
Serv. de noapte . . . » 1618

Cum se desfășoară întrecerile socialiste pe șantierul noii Filaturi

Unele deficiențe care ar trebui înlăturate. — Filatura Iași, provocată la întrecere de Filatura Ulcoara

Pe întreg cuprinsul Patriei noastre, oamenii muncii din fabrici, din uzine, de pe ogoare, dau bătălia pentru îndeplinirea cu succes a Planului de Stat.

Milioanele de creatori ai unei vieți noi se străduesc zilnic pentru a da țării mai mult cărbune, fontă, oțel, tractoare. Suntem în cel de-al treilea trimestru al anului, trimestrul hotărâtor pentru îndeplinirea cu succes a primului nostru Plan de Stat. Noi și mărețe sarcini stau astăzi în fața oamenilor muncii. In rândurile muncitorilor din industria construcțiilor trebuie deci să pătrundă adânc convingerea că de efortul lor de acum depinde grăbirea înălțării noilor fabrici și uzine.

Intreceri socialiste între echipele de fierari

Peste 400 de muncitori și muncitoare ridică o nouă hală, pe lângă fabrica „Țesătura". Și aici, avântul întrecerilor socialiste, în cinstea lui 23 August, crește din zi în zi.

Astfel, echipa de fierari condusă de V. Grigorescu a provocat echipa fierarilor lui Lazariuc. Cele două echipe de fierari își-au luat angajamentul de a termina fierăria la ședuri până la 23 August.

Pentru realizarea acestui angajament, în echipa lui Lazariuc s'au format două grupe, care sunt deasemeni în întrecere: prima grupă face grinzile, cea de-a doua face plasa de fier.

„Înainte — ne spune muncitorul Păduraru Gh. — trebuiau 4 oameni și o zi, pentru montarea unei grinzi. In cinstea zilei de 23 August, noi ne-am luat angajamentul pe care l-am și pus în practică, de a monta o grindă în două ore și numai cu 3 oameni". In grupa lui-a a echipei lui Lazariuc lucrează 5 oameni. In cinstea lui 23 August ei au reușit să așeze plăcile în câte 8 ore, în loc de 15, câte trebuiau înainte. Pentruca cele două grupe să-și poată duce la îndeplinire angajamentele în cinstea zilei de aniversare a eliberării țării noastre mai funcționează o echipă fulger, care face transportul fierului și-l pune la dispoziția celor două grupe ale lui Lazariuc.

Echipa lui Grigorescu a depășit norma cu 50 la sută

Cealaltă echipă — a lui Grigorescu — se străduește și ea să-și respecte angajamentele luate în cinstea zilei de 23 August. Toți cei 20 de muncitori care formează echipa muncesc de zor la fierăria zidurilor și rezultatele nu au întârziat să apară. Numai într'o singură zi — 9 August — echipa lui Grigorescu a lucrat 3000 kg. fier, în loc de 2000 kg., ceiace reprezintă o mărire a producției cu 50 la sută.

Dulgherii și zidarii sunt și ei în întrecere

Intrecerile socialiste continuă și între celelalte echipe.

In filatură lucrează 3 echipe de dulgheri. Echipa condusă de Ivanov a provocat la întrecere socialistă echipele lui Zimca și Costin. Planul de întrecere prevede terminarea acoperișului anexei pentru Administrație, până la 23 August.

Zidarii sunt și ei în întrecere. Echipa lui Dospinoiu, care lucrează la terminarea betonului, stabilit și tencuit a provocat la întrecere celelalte 3 echipe de pe șantier.

Despre unele lipsuri care se cer remediate

Intrecerile socialiste depe șantierul Filaturii au însă unele deficiențe. Astfel, ele nu sunt popularizate suficient și din acest motiv o mare parte dintre muncitori fie că nu au cunoștință de ele, fie că nu sunt încă antrenați în aceste întreceri, sau dacă chiar sunt antrenați nu le cunosc obiectivele. Graficul de lângă poartă nu reprezintă decât întrecerile între echipele de fierari, întrecerile între celelalte echipe, cum ar fi de pildă dulgherii sau zidarii fiind astfel neglijate.

Lozincile mobilizatoare pentru antrenarea tuturor muncitorilor în întrecerile socialiste lipsesc deasemenea pe șantier. Rezultă deci, ca o necesitate imediată, organizarea întrecerilor pe o bază mai solidă, folosindu-se experiența acu-

I. ȘTIRU

(continuare în pag. 2-a)

La 1 Octombrie 1949

Deschiderea stagiunii la Teatrul Național

Teatrul Național din Iași își reîncepe activitatea la 15 August, iar deschiderea stagiunii a fost stabilită pentru 1 Octombrie crt.

Deschiderea stagiunii se va face cu „Minerii", cunoscuta lucrare dramatică a lui Mihail Davidoglu.

Repertoriul mai cuprinde piese originale, lucrări din dramaturgia sovietică, piese pentru tineret și copii.

Intre 1 și 9 August

883 salariați ieșeni au lucrat voluntar la asanarea orașului

In cadrul acțiunii inițiate de Comitetul Provizoriu al orașului, în primele nouă zile ale lunii curente, 883 salariați din diferite instituții și întreprinderi ieșene au lucrat la demolarea caselor avariate, efectuându-se 1766 mc. din care s'au recuperat 15 mc. piatră și 2 mc. cărămidă.

1082 m. c. material recuperat a fost transportat spre cartierul M. Sturza unde se refac o serie de străzi. Acest material a fost transportat de camioanele puse la dispoziție de diferite întreprinderi, efectuându-se 345 transporturi.

In același timp, Comandamentul de Asanare a orașului continuă lucrările din pasajul Trianon. Aici traseul vechi a fost modificat, construindu-se o stradă modernă. Grădina dela solarul Al. Pușchin este continuată, făcându-se legătura cu grădina din pasajul Trianon. Până la 23 August această lucrare va fi terminată.

ACTIVITATEA U. T. M.

Deschiderea cursurilor pregătitoare pentru candidații la institutele de învățământ superior

Precum am arătat în unul din numerele noastre trecute, Organizația Județeană U.T.M. a organizat cursuri preparatorii pentru examenele de intrare în Facultățile Universității și Institutelor de învățământ superior din localitate.

Miercuri, după amiază, a avut loc în amfiteatrul Facultății Juridico-Administrative solemnitatea deschiderii acestor cursuri, solemnitate la care au participat un număr impresionant de candidați.

Prezidiul adunării a fost alcătuit din tovarășii: Ciulei (Sectorul Universitar P. M. R.), Corneliu Tărtăcuță (Județeana U.T.M.) și Jean Barchat (Sectorul Studenți U.T.M.).

După ce în numele organizațiilor respective, membrii prezidiului adunării au salutat inițiativa deschiderii acestor cursuri, a luat cuvântul studentul Marcovici Martin, care a arătat sarcinile mărețe pe care construirea socialismului le pune în fața intelectualilor și a insistat asupra faptului că astăzi porțile institutelor de învățământ superior sunt larg deschise pentru fiii de muncitori și țărani muncitori.

Candidații și-au luat apoi o serie de angajamente concrete în legătură cu ridicarea nivelului lor profesional, politic și ideologic.

Pionerii ieșeni în excursie la Bârnova

Datorită sprijinului pe care îl acordă C. G. M turismului popular, un însemnat fond a fost acordat pionerilor ieșeni pentru excursii.

Primul lot de pionieri va pleca în excursie la Bârnova, Duminică 14 August 1949.

Actualități din U. R. S. S.

Savanții sovietici ajută pe cultivatorii de bumbac

60 de savanți și agronomi ai Uzbechistanului au dat cultivatorilor de bumbac, o serie de sfaturi prețioase cu privire la cultura bumbacului.

Cultivatorii de bumbac au acordat multă atenție acestor sfaturi, pe care le-au urmat întocmai.

Savanții — colaboratori ai stațiunii experimentale din Cavac, care ține de filiala Institutului unional de cercetări științifice în domeniul cultivării plantelor, — au organizat 5 brigăzi care vor acorda ajutor practic colhozurilor din raionul Ordjonikidze. Colhozurile sunt vizitate adeseori de colaboratorii Institutului de agronomie al Academiei de Științe al Uzbechistanului și de profesorii Institutului de agronomie din Samarcand.

Radio în stepele Cazahstanului

Zeci de mii de crescători de vite din Cazahstan petrec o mare parte a anului în stepele întinse ale Republicii, la o depărtare de sute de km. de șosele și centrele raionale. Ziarele sosesc acolo odată în zece sau chiar douăzeci de zile. Totuși, ciobanii nu se simt despărțiți de centrele culturale ale țării. Rețeaua de radioficare a fost extinsă și în stepă. Astăzi în stepele Cazahstanului funcționează 180 de posturi mobile de emisiune și recepție și sute de aparate de radio. Prin aceste posturi de radio, colhoznicii, care se află în stepele îndepărtate, țin legătura permanentă cu centrele raionale și regionale. In fiecare zi ascultă emisiunile din Moscova și din celelalte orașe ale Uniunii Sovietice.

Tineri fruntași în producție, fii de țărani muncitori și copii înzestrați

pășesc cu încredere pragul Institutului de Artă. Impresii dela concurs

Pentru făurirea unei arte populare în sensul cel mai înalt și mai profund al cuvântului — nu se cere numai crearea de opere artistice care să exprime năzuințele maselor și să educe masele, nu se cere numai ca aceste opere să fie accesibile maselor populare, ci și o contribuție cât mai largă a maselor la creația artistică.

De aceia, Partidul Muncitoresc Român, forța conducătoare în Republica noastră Populară, a pus în fața oamenilor de artă ca o sarcină de o deosebită importanță, descoperirea și justa îndrumare a elementelor talentate din rândurile clasei muncitoare și a țărănimii muncitoare.

Concursul

Urmând îndemnul Partidului, și având sprijinul Secțiilor de Cultură și Artă depe lângă Comitetele Provizorii județean și orășenesc, Institutul de Artă a pornit o campanie pentru descoperirea de talente în sânul muncitorilor din fabrici și depe ogoare.

In această muncă, Institutul a avut ajutorul de neprecupețit al responsabililor culturali din fabrici și al conducătorilor de cămine culturale — care au recrutat elementele și le-au trimis la concurs.

Fruntași în producție — viitori artiști ai poporului

Astfel la una din ședințele concursului ce se ține la Institut și din juriul căruia fac parte reprezentanți ai Organizației Județene P. M. R., ai Consiliului Sindical Județean, directorul Institutului și profesorii de specialitate, s'a prezentat muncitoarea textilistă Eugenia Manolache dela fabrica „Țesatura". Eugenia Manolache a organizat prima brigadă utemistă de producție la fabrica în care lucrează și participă activ la activitatea artistică din întreprindere, fiind una din cele mai bune elemente din echipa de dansuri. Ea s'a prezentat cu timiditate la concursul pentru coreografie.

Profesoara de specialitate a fost însă uimită de forța artistică a acestei tinere.

Și tânărul lăcătuș Cucureanu Ion dela C.F.R. a produs o impresie deosebită când s'a prezentat la concursul pentru plastică, și tovarășul său Curmei Ion, ajustor mecanic care a fost primit la Facultatea de Teatru.

Nu pot părăsi fabrica

Electricianul Segal Arnold, evidențiat în producție care a fost trimis de comitetul de fabrică „Țesătura" la concurs, se îndreaptă cu siguranță spre pian. Citește notele și cântă fermecător.

— Mă doare, îmi spune el, că voiu trebui să părăsesc fabrica. Mi-e dragă muzica, dar și fabrica mi-e dragă. Acolo simt cum oamenii muncii își făuresc o viață și un suflet nou. Și de aceia nu mă pot împăca nici acum cu gândul că într'o zi va trebui să părăsesc fabrica.

Eri analfabetă — azi la concurs

Printre candidații la Facultatea de teatru se află și Aglaia Beaca.

— Cu câteva luni în urmă — ne mărturisește dânsa emoționată — nici nu știam să citesc o carte și să-mi pun

I. L.

(continuare în pag. 2-a)

Inființarea de noi depozite pentru aprovizionarea cu lemne a salariaților ieșeni

Comitetul Provizoriu al orașului și-a organizat secțiunea gospodăriei locale în așa mod încât să cuprindă toate problemele care privesc buna gospodărire a orașului.

In cadrul acestei organizări a fost înființat biroul care coordonează buna aprovizionare cu lemne a salariaților ieșeni.

Astfel, biroul I.C.P.A.L. (întreprinderile comitetului provizoriu pentru aprovizionarea cu lemne) are sarcina de a înființa depozite care să desfacă lemnele în orice cantități. Biroul lucrează după un plan bine stabilit, izvorît din realitățile de pe teren. Până în prezent, conform planului, au luat ființă trei depozite (în str. Păcurari, Nicolina și Sit. Lazăr), depozite care desfac mari cantități de lemne.

Dar, pentru a se veni în sprijinul salariaților cu posibilități materiale reduse, din inițiativa Comitetului Provizoriu, biroul I. C. P. A. L. a înființat în două puncte ale orașului (str. Bărboi și Str. F. Engels) depozite de desfacere a lemnelor în orice cantitate, începând dela o sută de kilograme. Astfel de depozite ca și acelea care desfac în cantități mari vor mai lua ființă în oraș, în diferite cartiere.

Pentru aprovizionarea ceferiștilor au fost organizate două depozite (în stația Iași și la atelierele C.F.R. Nicolina).

Transportul lemnelor la domiciliu se face de către Sovromtransport, pe baza unor tarife stabilite conform dispozițiilor legale. Totuși, privitor la aceasta, lucrurile nu merg așa de bine. Astfel, unii cărăușii nu vor să transporte lemnele celor ce locuiesc în cartierele mărginașe prefăcând sume de bani în plus peste prețurile stabilite. Deasemeni, din cauza lipsei unei bune organizări în unele zile, vagoanele cu lemne sosite nu sunt descărcate în termenul prevăzut, determinând plata unor sumi importante drept locații.

Pentru a se remedia această situație, este necesar ca Sindicatul Transporturi să se preocupe de această problemă, arătând necesitatea de a se respecta dispozițiile privind tariful și descărcatul vagoanelor.

Incadrarea în muncă

Tot mai mari devin posibilitățile de încadrare în câmpul muncii al tuturor celor care doresc cu adevărat să contribuie prin efortul lor, prin activitatea lor cinstită la clădirea societății noi, orânduirea socialistă.

Ne aflăm abia la mijlocul celui de al treilea trimestru al aplicării primului nostru Plan de Stat și sectoarele noi de activitate create în acest interval de timp, destul de scurt, avântul crescând al economiei noastre naționale contribuie în mod efectiv la absorbția unui număr tot mai mare de brațe.

Crește văzând cu ochii, numărul muncitorilor și al funcționarilor în orașele și satele noastre, aceasta, în timp ce în țările marshalizate mizeria și șomajul se întind ca o pecingine peste trupul țărilor secătuite de exploatarea cruntă capitalistă.

La Iași, în luna trecută, au intrat în câmpul muncii productive 699 oameni, iar în primele zile ale lunei în curs au fost plasați pe șantiere, în fabrici și birouri alți 257 de oameni.

Sunt cifre deosebit de edificatoare și care permit să tragem concluzia că mergându-se cu încadrările în același ritm, până la terminarea primului nostru Plan de Stat, se va pune, treptat, și la Iași, problema care se pune de-acum în alte orașe ale țării cum ar fi Brașov, P. Neamț, etc., aceea a găsirii de brațe de muncă.

Aceasta nu înseamnă însă

Z. SANDU

(continuare în pag. 2-a)

Mizeria și somajul iau proporții îngrijorătoare în Statele Unite

de N. GHEEVSCHI

Ministerul Muncii din Statele Unite a publicat de curând în urma unei dispoziții a Departamentului de Stat, o carte intitulată demagogic: „Dorul libertății". Cartea este consacrată situației muncitorilor americani.

In prefața cărții, monopoliștii americani își exprimă îngrijorarea față de felul cum este prezentată „situația economică și socială a muncitorilor americani" dincolo de hotarele Statelor Unite, unde muncitorimea americană este înfățișată ca „înrobită și exploatată de un patronat nesățios".

Autorii și-au asumat greaua sarcină de a dovedi și argumenta o situație care nu corespunde realității.

In ziarul „Christian Science Monitor" a fost publicat un articol: „Marele capital își vine în fire". „Cercurile afaceriste, — scrie ziarul, — sunt cuprinse de teama că americanul de rând nu apreciază sistemul întreprinderilor libere". Muncitorul își dă oare seama că sistemul întreprinderilor libere nu aparține unui grup anume, ci că muncitorii salariați administrează iar acționarii și consumatorii sunt de fapt coproprietarii acestui sistem?"

Dându-și seama că răspunsul la această întrebare nu poate fi decât negativ, business-manii au de gând să mărească și mai mult activitatea propagandistică. După informațiile aceluiaș ziar, un mare textilist din regiunea Nouei Anglii, a declarat: „In firma noastră am depus tot atâtea sforțări pentru difuzarea idei noastre, cât am depus în trecut pentru vânzarea produselor noastre.

Ziarul „Christian Science Monitor" mai relatează că, încercând să preamărească renumitul „fel de viață american", propagandiștii au de gând să folosească, în afară de radio și presă și alte mijloace „comerciale". „Să nu vă mirați — scrie ziarul — dacă un simplu pachet cu alimente, pe care-l veți cumpăra într'o băcănie, va conține și următoarea inscripție: „Sunteți coproprietarul întreprinderii noastre, ajutați-ne să o menținem la un nivel înalt".

In realitate însă, americanii simpli își dau seama că ei nu sunt de fapt coproprietarii întreprinderilor capitaliste.

Acumularea beneficiilor în mâinile fabricanților, se face în contul scăderii salariului și înrăutățirii stării materiale a muncitorilor. Chiar după datele oficiale, în anul 1948, în Statele Unite, din șapte oameni unul trăia în

Intărirea activității turistice în orașul nostru

Sarcinele biroului turistic din localitate

Turismul trebue să devie și în orașul nostru, o preocupare de prim ordin pentru oamenii muncii.

Prin turism, muncitorii din întreprinderile ieșene au un prilej să se reconforteze și să se întărească. Timpul liber petrecut în mijlocul naturii constitue și o nimerită posibilitate de unitate și adâncire a prieteniei între muncitori, țărani și funcționari.

O nouă concepție despre turism trebue să se introducă în întreprinderile și fabricele noastre.

Fiecare muncitor trebue să aștepte cu bucurie și nerăbdare ziua de repaos, pentru a petrece acest timp, în afară de oraș, în mijlocul naturii.

Până acum

Confederația Generală a Muncii prin Biroul Local de Turism, a organizat o vastă rețea de responsabili turistici în instituțiile și întreprinderile ieșene.

Sarcina lor este aceea de a desvolta în mijlocul tovarășilor lor, gustul pentru excursii, dorința de a-și petrece timpul liber, în mijlocul naturii.

Dar din cei 40 de responsabili turistici, nu toți și-au înțeles misiunea, ba mai mult, unii din ei, copleșiți de greutățile începutului, au delăsat sau chiar au renunțat la această muncă.

Se impune deci imediat, ca în întreprinderi și instituții, responsabilii care nu și-au făcut datoria să fie înlocuiți, iar cei care au muncit în această direcție să-și întărească activitatea.

Urmărind activitatea turistică în Iași, Consiliul Sindical Județean a convocat o ședință la care s'a luat în discuție întărirea muncii turistice în instituții și întreprinderi.

Pentru aceasta s'a format un birou de conducere a turismului, compus din zece muncitori, care s'au oferit voluntar pentru această muncă.

Deasemeni, s'a mai prelucrat o teză privind importanța turismului, și s'au împărțit responsabililor broșuri de îndrumare turistică.

S'a pus accent pe sprijinul care organizațiile sindicale din întreprinderi, trebue să-l dea responsabililor turistici.

*

Pentruca munca turistică să-și atingă scopul Confederația Generală a Muncii trebue să acorde un real sprijin excursioniștilor noștri, prin reducerea prețurilor la excursii.

Dacă un drum dela București la Snagov, costă numai 20 lei cu trenul, cei 75 lei pe care muncitorii ieșeni trebue să-i dea pentru o excursie la Bârnova pe c.f.r., constitue un preț prea mare.

Deacela C. G. M. trebue să studieze practic posibilitatea reducerii prețurilor pt care va mări desigur numărul doritorilor de a petrece timpul liber în natură.

Semnificativ este faptul

că C. G. M. se îngrijește de pionerii ieșeni în care va trebui să se desvolte încă de pe acum, dragostea pentru turism.

In acest scop C. G. M. a repartizat pionerilor ieșeni, un însemnat fond, pentru excursii.

Conducerea Biroului Local de Turism, a și început pregătirile pentru organizarea excursiilor pionerilor.

Astfel în Duminică aceasta un prim lot de pioneri în număr de 160, va pleca la Bârnova.

*

Sprijinit de organizațiile Sindicale, cu noi responsabili în întreprinderi și instituții, turismul va cunoaște și în Iași, o mai vie activitate, cu atât mai mult cu cât noul birou de conducere și-a luat ca prin angajament, studierea posibilităților practice a unor excursii pe un traseu mai mare ca Slănic, Cheile Bicazului, Vatra-Dornei și alte localități.

A. LOGHIN

TOATE SPORTURILE

Un mare concurs popular de tenis

Astăzi după amează începe pe terenurile dela Strandul OSP, un mare concurs popular de tenis, la care participă — pentru prima dată — grupările muncitorești. Jocurile vor începe la ora 16. Concursul popular de tenis va continua mâine și va lua sfârșit Duminică 14 August la orele 13. Participă următoarele echipe: Sindicatul Textil, Metalochimic, Electrica, Corpul Didactic, CFR, Arte Grafice, Constructori.

Matchurile vor fi eliminatorii. Fiecare echipă se va prezenta cu 3 jucători.

Jocurile de Sâmbătă se vor desfășura în cadrul Festivalului artistic-sportiv dat de Sindicatul Metalochimic.

Rezultatele reuniunii pugilistice de Miercuri seara

Miercuri — în nocturnă — a avut loc pe terenul Sindicatului Textil o gală de box pentru selecționarea elementelor care vor forma reprezentativa Iașului pentru întâlnirea cu Constanța, din cadrul Cupei R.P.R. Partidele au fost — în cea mai mare parte — anoste combatanții dând dovadă că nu au o suficientă pregătire pentru a urca pe ring și a susține întâlniri. Iată rezultatele tehnice ale reuniunii:

Categoria Hârtie

Tăbărnea Dumitru învinge la puncte pe Cruncu.

Categoria Cocoș

Parabina dispune la puncte de Smeu.

Categoria ușoară

Mul Gh. învinge prin K. O. în repriza I-a pe Olteanu Gh.

Categoria semi-mijlocie

Stoian Vasile învinge la puncte pe Vieru Mihai, iar Luca Gh. dispune pe Enache Petru.

Categoria mijlocie

Olaru Vasile câștigă la puncte în fața lui Gheorghiu Al. In match de demonstrație s'au întâlnit Buzac Ion și Asofiei Mihai.

Volei

Astăzi după amează la orele 18 are loc o importantă ședință a Districtului de volei. Toți delegații de cluburi, precum și arbitrii sunt rugați a lua parte.

*

Mâine după amează are loc la Strandul OSP o mare serbare artistică-sportivă organizată de Sindicatul Metalochimic. Cu acest prilej vor avea loc matchuri de volei, tenis, tenis de masă și box.

La volei se vor întâlni — în cadrul unui turneu — echipele: Textil, Metalochimic, Armata și Arte Grafice. Echipa câștigătoare a turneului va primi o diplomă oferită de Sindicatul Metalochimic și lucrată în întreprinderea „23 August".

La tenis și tenis de masă se vor întâlni echipele Arte Grafice și Metalochimic, iar la box își vor încrucișa mănușile, pugiliștii dela Metalochimic și CFR.

*

Sâmbătă seara va avea loc pe terenul Sind. Textil — în nocturnă — o a doua gală de box pentru selecționarea boxeurilor ieșeni în vederea alcătuirii unei echipe a Iașului care va servi replica constănțenilor, la 21 August, în cadrul cupei R. P. R.

Un record mondial stabilit de o atletă sovietică

Vineri pe stadionul „Dinamo" din Moscova, în cadrul campionatului de atletism al orașului, tânăra atletă sovietică Natalia Smernițcaia, a reușit o performanță excepțională aruncând sulița la 53 m. 41 cm., ceeace reprezintă un nou record mondial.

Situația bolilor venerice la Iași

Conferința d-lui prof. Gh. Năstase la Institutul de Medicină

Miercuri, în sala Institutului de Medicină, dl. prof. Gh. Nastase a rostit o conferință interesantă, în cadrul ciclului de conferințe organizate de Societatea Științelor Medicale din R. P. R. filiala Iași, tratând despre situația bolilor venerice în localitate.

Din argumentele prezentate de vorbitor, argumente având la bază o bogată documentare și numeroase statistici alcătuite de specialiști și oameni de știință, reesă clar faptul că datorită condițiilor noi create de Statul nostru de democrație populară, a măsurilor de prevenire a bolilor și de combatere a lor, se poate vorbi despre o scădere masivă a celor contaminați de boli venerice.

Pare într'adevăr uimitor cum numai în cei câțiva ani decând clasa muncitoare și-a luat în propriile-i mâini destinele ei, în țara noastră, s'a reușit să se coboare procentajul bolilor venerice la cifre neglijabile.

In anii de „prosperitate a partidelor istorice", numărul celor contaminați de sifilis la Iași atingea cifra de 14000 ceeace înseamnă că mai mult de 10 la sută din numărul total al populației ieșene erau bolnavi de sifilis; este o statistică făcută de însuși regimul burghez din acea vremea și enunțată de d. prof. Gh. Nastase în cursul conferinței d-sale, față de 108 îmbolnăviri noi de sifilis câte s'au înregistrat în cursul anului 1948.

Cifrele de mai sus nu mai au nevoie de comentarii.

Scăderea masivă a îmbolnăvirilor de sifilis se întrevede și din faptul că la clinica universitară din Iași, preparatele noi antisifilitice ce-au fost trimise de Ministerul Sănătății spre a fi experimentate, nu au putut fi folosite așa cum trebuiește din lipsă de număr suficient de bolnavi.

Inainte de ultimul război existau la Iași la un număr de 850 îmbolnăviri noi de sifilis, afară de cazurile vechi cronice, 45 paturi în spitale iar internarea nu era gratuită.

Astăzi la 108 îmbolnăviri de sifilis câte s'au declarat în 1948, există 160 de paturi, cu posibilități de internare absolut gratuite și cu perspectiva de a se mări numărul paturilor.

Opera de propagandă sanitară întreprinsă în masele largi, filmele documentare prezentate având subiecte cu pericolele pe care le prezintă bolile venerice pentru individ și colectivitate, broșurile editate în acest scop, noua concepție de educație a tineretului în domeniul sexualității, analizele sexologice gratuite pentru salariați, toate au contribuit la scăderea importantă a procentajului celor bolnavi de maladii venerice.

Lupta contra prostituției, apanaj al sistemului capitalist, a fost intensificată și treptat, acest flagel va fi cu desăvârșire înlăturat.

In trecut, cei în a căror grijă cădea sănătatea poporului, se mulțumeau să înregistreze numărul bolnavilor.

La Congresul din 1935 de sifiligrafie dela Buda-Pesta, un om de știință apuseană afirmase că vor trece încă 100 de ani până ca sifilisul să poată fi stârpit.

Uriașele realizări obținute pe tărâmul combaterii bolilor venerice în Uniunea Sovietică au dovedit însă că sistemul socialist poate rezolva această problemă într'un timp scurt.

Insușindu-ne experiența sovietică în această direcție, vom reuși și noi să facem să dispară bolile venerice din țara noastră.

REP.

Tineri fruntași în producție, fii de țărani muncitori și copii înzestrați, păsesc cu încredere pragul Institutului de Artă

(Urmare din pag. I-a)

semnătura pe statul de salariu.

Organizația de Partid și comitetul sindical din întreprindere m'au trimis la școala de carte, mi-au redat lumina ochilor.

Acum m'au trimis aci la concurs. Dacă voiu ajunge vreodată artistă am să caut ca prin forțele mele să servesc Partidul ce arată drumul și o viață nouă tuturor celor ce muncesc, am să caut să fiu de folos tovarășilor și tovarășelor mele pe care le las la războaie să țese pânză pentru toată țara.

Voiu juca numai pentru muncitori

Ne întreținem acum cu Ana Ionescu.

Repetă poezia pe care o va recita în fața comisiei. E o poezie de Maria Banuș în care cheamă mamele să lupte pentru viața copiilor lor, împotriva atâțătorilor la un nou război,

— Imi place foarte mult poezia aceasta. Femeea care a scris-o spune aci, cum numai ea știe să spună, ceeace noi toate femeile simțim și gândim.

— Sunt fiica unui țăran muncitor din Miroslava. Ca să-i slobozesc pe ai mei de o grijă, am venit la oraș și am intrat în fabrica „Țesătura". Am suferit crunt exploatarea patronilor și niciodată nu m'am gândit că voiu ajunge artistă. Partidul m'a scos din ghiarele exploatării. Partidul îmi dă acum putința să-mi valorific darurile cu care sunt înzestrată.

— Te vei întoarce în fabrică când vei fi artistă?

— Eu pentru asta am venit aci la concurs. Ca să învăț să joc Cine teatru, pentru a descreți frunțile celor ce muncesc, pentru a le înălța sufletele. Nici nu înțeleg să joc pentru alți spectatori, decât pentru cei care cu mâinile și corpul lor — făuresc un viitor luminos.

In timp ce ne întreținem cu Ana Ionescu, dă examen copilul Avram Florea Bujor.

Are numai 11 ani și e îmbrăcat sărăcăcios. Dar ochii strălucesc ca un jar. Inainte vreme, nici un om „serios" n'ar fi aruncat o privire acestui copil. Azi, însă, Sindicatul Mixt l-a pregătit special în vederea concursului. De aceea ține cu siguranță vioara în mână și execută melodiile după note, reproduce melodiile cântate de examinatoare la pian și... reușește la examen.

Părinții lui, care au ținut să asiste și ei la concurs, au ochii în lăcrimi,

Își sărută copilul și pornesc cu el de mână spre casă.

. . . . . .

Examenul acesta se ține în această zi și la Tg. Frumos și la Hârlău și în toate satele și târgurile moldovenești, pentru ca toți cei înzestrați să intre în Institutul de Artă ale căror porți sunt acum larg deschise, elementelor talentate din rândurile clasei muncitoare și a țărănimei muncitoare.

Incrucișarea în muncă

(Urmare din pagina I-a)

că noi nu mai avem un important număr de oameni care datorită structurii parazitare a unei societăți la dărâmarea căria contribuim astăzi cu toții, au avut în trecut tot soiul de ocupații nelucrative și astăzi când cu toată limpezimea se pune problema folosirii acelora într'adevăr utili, trebuește ca în limita posibilităților actuale să întreprindem operă de reeducare profesională.

Și nu puține sunt cazurile care dovedesc că cei de curând încadrați în muncă, oameni care în trecut nu au avut nici-un fel de meserie, prin sprijinul organizațiilor de Partid și Sindicale din întreprinderi au reușit să-și însușească o înaltă calificare profesională.

Schvartz Paula, intrată la „Țesătura" de-abea de un an și ceva lucrează la 6 războaie odată și se află printre fruntașii muncitori.

Marcu Itic, încadrat de aceeaș fabrică a reușit ca într'un timp record să fie promovat până la postul de ajutor de maistru.

Dar și în comerțul de Stat, în birouri, pretutindeni unde se cere în aceeași măsură pricepere și tragere de inimă, proaspeții încadrați dovedesc cu prisosință că ei știu să muncească așa cum trebuie.

Frank Didina, vânzătoare tânără la ghișeul „Aprozarului" din Strada Ștefan cel Mare, Bordeianu Alexandru și Segal Iosif salariați ai Aprolactei intrați de câteva săptămâni în câmpul muncii au reușit să-și însușească cunoștințele profesionale necesare pentru a-și îndeplini corect misiunea pe care o au.

Și școlile profesionale create pe lângă instituții îi ajută în măsură mare pe noii încadrați să-și însușească o calificare mai bună, să-și îmbogățească cunoștințele.

Rahmil Avram, muncitor la atelierele Aprolaeta a fost ani de-arândul exploatat de brânzarii, mari proprietari de eri, frații Lupu; astăzi în schimb el soarbe din plin binefacerile unui regim în care se merge cu pași uriași la desființarea totală a exploatării.

Pășind mereu înainte sub conducerea Partidului la rezolvarea tuturor problemelor ce se pun zilnic în opera de construcție a socialismului, treptat se lichidează toate greutățile ivite și încadrarea în producție își găsește o dezlegare prin posibilitățile noi de lucru ce se ivesc zilnic prin aplicarea Planului de Stat.

Cum se desfășoară întrecerile socialiste pe șantierul noii filaturi

Urmare din pagina I-a

mulată în primele două trimestre. Sub îndrumarea organizației de Partid, Sindicatul împreună cu Direcția trebuie să urmărească ca fiecare element productiv să-și cunoască concret și precis sarcinile ce-i revin. Mijlocul cel mai bun îl constitue consfătuirile de producție, dela cele pe grupe și echipe, până la consfătuirea generală pe șantier.

Filatura Iași, provocată la întrecere de Filatura Ulcoara

Muncitorii șantierului Filaturii din Iași au fost provocați la întrecere de Filatura Ulcoara.

Intrecerea are următoarele obiective:

1. Terminarea completă a turnării betonului armat la Filatură, acoperind 3900 m. p. de bală.

2. Terminarea completă a acoperișului, adică 1600 m. p.

3. Terminarea zidurilor interioare și exterioare, la anexă.

4. Infințarea unei fabrici de stabilit.

5. Executarea a 70 la sută din învelitoarea filaturii.

Toate punctele planului de întrecere urmează a fi puse în practică până la 23 August, în loc de 1 Septembrie, aceasta în cinstea aniversării zilei eliberării.

Adunați în ședință plenară, muncitorii șantierului Filaturii Iași au răspuns cu entuziasm provocării la întrecere lăcută de muncitorii Filaturii Ulcoara, luându-și angajamentul de a termina până la 23 August toate lucrările prevăzute în planul de întrecere.

Mizeria și somajul iau proporții îngrijorătoare în Statele Unite

cea mai neagră mizerie. Scăderea puterii de cumpărare a maselor largi americane, explică înrăutățirea crescândă a stării lor materiale din ultimii anii.

Astăzi, în Statele Unite muncitorii suferă, — ca și în anii dinaintea războiului, — de groaznicul flagel al șomajului. Brusca mărire a armatei șomerilor, a început din toamna anului trecut. De atunci, apar zilnic știri despre închiderea diferitelor întreprinderi, despre scăderea producției, despre concedierea a mii de muncitori și funcționari. In prezent, numărul șomerilor se ridică la 5 milioane, în afară de aproape 12 milioane de semi-șomeri. Numai într'o singură lună — dela 15 Aprilie la 15 Mai a. c. — numărul muncitorilor cari lucrau în diferite ramuri ale industriei manufacturiere a fost redus cu 320.000 oameni.

Situația șomerilor este dezastruoasă. Ei capătă „mari" ajutoare de șomaj, cari se „ridică" la mai puțin de o jumătate dolar săptămânal. Aceste ajutoare de șomaj se plătesc numai pe o perioadă limitată de timp; autoritățile încearcă deasemenea, — prin toate mijloacele, — să suspende plata acestor ajutoare. In Statul New-York, ajutoarele sunt suspendate pe câte un an întreg. Sunt deasemenea numeroase categorii de muncitori care n'au dreptul nici măcar la acest ajutor de mizerie.

In fața birourilor de plasare se văd, zi și noapte, cozi nesfârșite de muncitori și funcționari, care își așteaptă rândul. Ziarul progresist american, „Daily peoples world", în corespondența intitulată „Sistemul de robi din Los Angeles", înfățișează o scenă petrecută în fața unui birou de plasare".

„Peste o sută de oameni, — scrie ziarul, — cari doreau să capete de lucru, se înghesuiau în fața clădirii sau își încălzeau mâinile la un foc pe care-l aprinseseră în stradă. Aceasta era una din cele câteva piețe de sclavi din oraș de unde omul poate căpăta uneori de lucru pentru câteva ore sau chiar pentru o zi, la o firmă sau într'o uzină. Caracterul oribil însă al acestei piețe de sclavi, consta în acela că funcționarii acestui birou exploatau situația groaznică a muncitorilor, căutând să-i înșele la plata muncii lor".

Acesta este unul din aspectele „libertății" care există în Statele Unite. Monopoliștii au însă libertatea să arunce milioane de oameni pe drumuri, să-i lipsească de pâine și să se îmbogățească de pe urma situației lor mizerabile.

Creșterea neîncetată a prețurilor, sporirea chiriilor, mărirea impozitelor, toate acestea duc la scăderea nivelului de trai al maselor muncitoare.

Chiar după datele oficiale, apărute în „Monthly labour review", buletinul Ministerului Muncii, prețurile au crescut în U. S. A., în perioada August 1946-Ianuare 1949, cu 41 la sută iar salariul nominal numai cu 22 la sută. In urma scumpirii crescânde a costului vieții, salariul real al muncitorilor americani a scăzut, — după statisticile Asociației Muncitorești pentru cercetări științifice, — în Decembrie 1948, față de anul 1945, cu 14 la sută.

Majoritatea oamenilor muncii nu au mijloacele necesare pentru a-și permite măcar un trai modest. Conform ultimelor anchete, ale Comisiei Heller, pe lângă Universitatea din California, venitul minim pentru existență al unei familii compuse din 4 persoane, ar trebui să fie de 79 dolari săptămânal, adică 4.108 dolari anual; salariul mediu însă al muncitorului industrial, conform cifrelor publicate de Ministerul Muncii, este de 53 dolari săptămânal, adică două treimi din minimul necesar pentru trai.

Odată cu sărăcirea absolută a clasei muncitoare, are loc și un proces al sărăcirii relative. Monopolurile capitaliste își însușesc cea mai mare parte din veniturile realizate prin munca muncitorilor. Acest fapt îl confirmă marele monopol american de oțel, „Bethleham Steel Company". In anul 1945, numai 49 la sută din totalul veniturilor realizate de această societate se cheltuiau pe salarii. In anul 1948, 38 la sută erau repartizate pentru salarii, în timp ce veniturile au crescut dela 34,4 milioane dolari la 90,3 milioane dolari.

Astfel, „monopoliștii" desinteresați" frustează din ce în ce mai nerușinat oamenii muncii de drepturile muncii lor.

In condiții economice din ce în ce mai grele, în condițiile scăderii producției și ale micșorării exportului, patronii își mențin și chiar își măresc imensele lor beneficii. După datele buletinului din luna Mai al societății „National City Bank", suma totală de venituri, realizată de 500 mari corporații, în primul trimestru al acestui an, se ridică la 1 miliard 16 milioane dolari, pe când anul trecut, în perioada corespunzătoare, suma era de 954 milioane dolari. Sporirea veniturilor se explică prin scăderea salariilor și prin întărirea sistemului de exploatare a muncitorilor. Au fost scăzute salariile la 341.000 muncitori și funcționari ai societății „General Motors" și la alte multe întreprinderi. La Uzinele „Ford" din Detroit, accelerarea benzii rulante a fost mărită într'atât, încât muncitorii nu reușesc să monteze piesele decât cu un mare efort. In urma intensificării muncii, administrația a concediat 8.000 de muncitori, producția nemicșo-

INFORMAȚIUNI

Inaugurarea clubului grupei sindicale din învățământul superior

Zilele acestea, la Universitatea „Cuza Vodă", s'a inaugurat clubul Grupei Sindicale din învățământul superior.

Clubul are bibliotecă, sală de lectură, un aparat de radio și jocuri de șah.

Reparațiuni la Băile Comunală și Populară

La Baia Comunală și Populară din orașul nostru, se fac reparațiuni și amenajări pentru o mai bună funcționare.

Intrucât reparațiunile necesită un timp mai îndelungat, băile Comunală și Populară, nu vor mai funcționa săptămâna aceasta Vineri, Sâmbătă și Duminică.

Funcționarea va reîncepe săptămâna viitoare în zilele de 19, 20 și 21 August la orele obișnuite.

In mod excepțional băile Comunală și Populară vor funcționa și Luni 22 August între orele 14 și 18.

Reparațiuni și amenajări la Universitate

La Universitatea „Cuza Vodă" au început lucrările de reparare și amenajare a interiorului.

Astfel, se repară amfiteatrele și laboratoarele.

In noul an școlar, studenții vor avea posibilitatea să studieze în condiții cât mai bune.

Vizita medicală a candidaților ce urmează a intra în Institutele de învățământ superior

Policlinica studențească, aduce la cunoștința candidaților ce urmează a se prezenta la examenele de intrare în Invățământul Superior, că trebue să fie supuși unei vizite medicale.

Vizita medicală se va face până la 25 August a. c. la sediul Policlinicii din Calea 23 August.

Cei ce nu se vor prezenta la vizita medicală până la această dată, vor pierde dreptul de a intra la examen.

Norme pentru înscrierea la Facultatea de Științe Juridico-Administrative din Iași

Admiterea într'un Institut de învățământ superior se face pe baza unui examen de admitere.

Se pot prezenta la examenul de admitere toți cetățenii R.P.R. absolvenții ai actualelor licee, școli pedagogice, școli tehnice medii și școli tehnice profesionale și de gospodărie sau bacalaureații ai foștelor licee teoretice, industriale și comerciale, precum și absolvenți ai foștelor licee industriale, ai foștelor licee sericicole și ai foștelor școli de 8 ani ale Ministerului Agriculturii și absolvenții foștelor școli normale.

Absolvenții școlilor medii sau asimilate din străinătate, cetățeni români sau străini, vor fi înscriși numai după obținerea echivalării studiilor lor.

Cetățenii străini care au absolvit școli medii în țară pot fi înscriși în Institutul de învățământ superior dacă îndeplinesc condițiunile prezentelor norme.

Examinarea va fi făcută de către o Comisie numită de M.I.P. cu avizul Ministerelor de resort. Președintele Comisiei va fi un Profesor Universitar.

Examenul constă din două lucrări scrise și un examen oral la trei materii.

La toate facultățile se va da un examen scris din literatura română și un examen oral asupra Constituției R. P. R.

La Facultatea de Științe Juridico-Administrative se va da și o probă scrisă de Economie politică, iar la oral Economie politică și Istoria României.

Dispozițiuni generale

Pentru înscriere la examenul de admitere candidații vor completa o declarație tip însoțită de următoarele anexe:

Extractul de naștere, certificat de cetățenie, o fotografie legitimație 6 | 9, certificat de absolvire a școalei medii sau diploma de bacalaureat, adeverința întreprinderii în care lucrează (în cazul când e în producție) vizată de Comitetul de întreprindere; indicând funcția și salariul brut pe luna Iulie 1949, o adeverință asemănătoare pentru părinți (în cazul când ambii sunt salariați două adeverințe);

In cazul când e fiu de țăran, un certificat eliberat de comună din care să rezulte impozitul agricol, suprafața de pământ ce posedă și alte surse de venit; dacă face parte dintr'o gospodărie colectivă, se va specifica aceasta.

In cazul când părintele său (părinții) este meseriaș, un certificat asupra veniturilor sale eliberat de Secția financiară a Comitetului Provizoriu.

Certificatul de sănătate.

Certificat de cazier al candidatului și al tatălui său.

Recipisa de plata taxei de 100 lei pentru examenul de admitere.

In tot timpul examenelor candidații trebuie să posede o legitimație.

Acei care n'au depus toate actele cerute până la 25 August, nu vor fi admiși la examen, iar acei care vor depune acte neconforme cu realitatea, vor fi eliminați din examen.

Numai pentru acei care absolvă școala medie în toamnă, se dă un termen de înscriere excepțională până la 3 Septembrie ora 20.

Numărul locurilor pentru anul I este fixat de M. I. P. în acord cu Ministerul de resort.

Notarea la examene se face prin notele 1-10.

Examenul de admitere va avea loc dela 1-14 Septembrie 949.

Candidații reușiți la examen și admiși se vor înscrie la școala superioară unde au candidat până în ziua de 24 Septembrie orele 20. Candidaților care nu au fost admiși li se vor înapoia actele după afișarea listelor.

REPUBLICA POPULARĂ ROMÂNĂ
Comitetul Provizoriu al Com. Urb. Iași
asimilată cu Județul
O. E. C. P.
COMUNICAT

Baia Comunală va fi închisă până Joi 18 August 1949 în vederea curățeniei.

Reluarea normală, de Vineri 19 August, astfel:

Vineri și Sâmbătă dela ora 14—18.

Duminică dela ora 8—12.

Baia Comunală va funcționa excepțional și Luni 22 August a. c. dela orele 14—18 după amiază.

Administrația Băilor

PIERDUT Buletinul Biroul Populației Iași pe numele Roman Vasile Str. Rimpei No. 21.
Il declar nul.

PIERDUT Buletinul Biroul Populației Iași pe numele Maria Tudor str. Gheorghiu No. 4.
Il declar nul.

PIERDUT Certificat de 4 clase primare No. 148 din 7 | VI | 932 eliberat de Șc. No. 7 băeți Gh. Asache pe numele Ștefănescu Ioan.
Il declar nul.

PIERDUT permis de vânătoare No. 579 pe numele Constantin Damian din com. Copou satul Cuza Vodă.
Il declar nur.

Panamaua dela fosta epitropie Gh. Mârzescu

Gh. Băileanu autor a numeroase excrocherii

Un cunoscut sabotor, fidel colaborator

O „convenție" cu fosta conducere a Crucii Roșii

Am arătat în numărul de eri al ziarului o serie de date privitor la fosta epitropie Gh. Mârzescu și modul cum a reușit să se sustragă dela naționalizare, act care trebuia îndeplinit conform dispozițiilor care prevedeau preluarea de către Stat a patrimoniului acestei epitropii, încă la 8 Martie 1949. Revenim astăzi cu o serie de date noi care arată din plin ce era această epitropie și cine era la conducerea ei.

Epitropia și epitropii

Epitropia Gh. Mârzescu a fost înființată în anul 1929 cu scopul de a „ajuta" pe fii de magistrați. La conducerea acestei epitropii se află începând din anul 1934, avocatul Xenofon Eraclide, vechi „istoric" și Gh. Băileanu, nepotul fostului ministru liberal Gh. Mârzescu, dușman aprig al clasei muncitoare.

Rostul acestei epitropii nu era altul decât să îngroașe buzunarele câtorva „istorici", Ministerul de Justiție de pe atunci punând la dispoziția acestei instituții „filantropice" diverse sumi de bani pentru ...a fi ajutați copiii magistraților. Se vede destul de limpede toată această mascaradă, ca atâtea altele care ființau în regimurile burghezo-moșierești.

...și o convenție

In 1946, Gh. Băileanu ne mai putând obține „fonduri", încheie o „convenție" cu fosta conducere a Crucii Roșii din localitate. „Convenția" constă în formarea unei cantine în cadrul epitropiei, cantină care să fie aprovizionată de Crucea Roșie.

La această cantină—la care s'a mai adăugat și un cămin de fete se acorda masă studenților fii de fabricanți, foști moșieri sau chiaburi.

Acesta era drumul pe care îi luau ajutoarele Crucii Roșii, dirijată de fosta conducere reacționară.

Bunurile realizate de pe urma acestei afaceri cădeau în primul rând în mâna lui Gh. Băileanu, inițiatorul și organizatorul căminului, cantinei, etc.

„Cantina Gh. Băileanu"

Pentru a „feri" dela naționalizare cele patru corpuri de casă ale „epitropiei" din str. Kogălniceanu, Gh. Băileanu nu se dă înapoi dela a comite o nouă excrocherie. Astfel, el schimbă titulatura „epitropiei" transformând-o în Colegiu al Profesorilor Universitari și mai apoi în institutul universitar de absolvente, etc. etc.

In tot acest timp cantina și căminul continuă să activeze, fără a avea vreo bază legală, purtând numele ...„Cantina Gh. Băileanu".

Un „casier adecvat"

In această activitate, Gh. Băileanu avea drept colaborator intim pe N. Kogălniceanu care deținea postul de „casier" la cantină și cămin.

N. Kogălniceanu este un vechi sabotor. In 1946, în calitate de administrator al fabricii Victoria, acesta s'a dedat la tot felul de acțiuni sabotoare ca unealtă servilă a foștilor patroni ai întreprinderii. In urma acestor fapte el a foat îndepărtat din fabrică, fiind demascat de muncitori.

Condiții mizerabile pentru oamenii de serviciu

La cantina și căminul patronat de Gh. Băileanu și N. Kogălniceanu, oamenii de serviciu duceau o viață de mizerie. Ei erau exploatați crunt, muncind zi și noapte pentru un salariu de mizerie, care nu era plătit cu lunile.

*

Faptele relatate mai sus demască panamaua inițiată de Gh. Băileanu cu scopul de a frusta Statul și a se pune deacurmezișul eforturilor poporului muncitor. Sustragerea dela naționalizare constitue un sabotaj, al cărui autor trebue pedepsit așa cum se cuvine!

Rep.

Carnet ieșan

12 August 1949

Farmacii de serviciu

Farmacia Nr. 2 (Adac) A. D. Xenopol.

Farmacia Nr. 4 (Giosauu) Ștefan cel Mare.

Procuror de serviciu

Mircea Mironescu
Fr. Engels 23

Orele de consultații în Spitalul Central — Clinici Universitare

Serviciul Triaj, orele 8-12

Policlinici

Policlinica Nr. 1 Pasajul Banu

Boli interne 7-19
cinci servicii dela ora 8-19.
Chirurgie 8-12, 15-19. ORL 7-9. 17-19, Oftamologie 8-12,19-15

Pediatrie (Boli copii) 14-18, Stomatologie 8-20, Dermatovenerice 8-12,15-19, Ginecologie 1-12, 15-19, Radiologie 7-13,15,30-9,30, Cardiologie 8-12, Farmacia 7,30-19,30.

Policlinica Nr. 2 Anastasie Panu

Boli interne patru servicii 7-19) Chirurgie 8-12, ORL 15-18, Oftamologie 15-19, Pediatrie boli de copii) 8-12, Stomatologie 7-19, Dermato-Venerice 8-12, 15-19, Ginecologie 15-19, Farmacia 7-19, Prenatale Luni, Joi, Sâmbătă 14-18, Puericultura Luni, Joi, Sâmbătă 14-18

Policlinica Nr. 3 Tătărași

Medicina internă 8-12, 15-19 Stomatologie 8-12, Puericultură Marți, Miercuri, Vineri 14-18. Prenatale Marți, Miercuri, Vineri 14-18.

Magazinele cu puncte distribue: haine gata bărbătești, pantaloni, muncitorul zefir, atlaz, finet pantofi bărbătești și ghete pentru copii, cămăși, chiloți bărbătești, rochițe, barchet pantofi pentru copii. fuste, pardesie de damă, rochii, păuză albită, bluze brigadier, ciorapi bărbătești, stambă

Biblioteca Centrală

deschisă zilnic între orele 8-13

SPECTACOLE
Cinematografe

Maxim Gorki „Un petec de pământ".

Sidoli „Torentul primăverii".

Phoenix „Când trandafirul înflorește".

Tîmpuri Noi: Fabrica de grâne, Păziți-vă inima, Aurul alb.

„REGIONALA IAȘI"
Loto Săptămânal
Tragerea din 8 August
Au fost extrase din urnă următoarele numere:
88 36 87 2 3 70 86
Suma de Lei 584.930
a fost câștigată de 18 buletine revenindu-le câte Lei 32.496

DE LUNI 15 AUGUST
La Cinema „MAXIM GORKI"

Cinema „MAXIM GORKI"
AZI PREMIERA
O producție a studiourilor de stat din Ungaria 1949
O emoționantă dramă din viața de trudă și mizerie a șerbilor
Un petec de pământ
cu Agi Meszaros, Tibor Molnar, Adam Szirtes și Arpad Lehotay
Complectare Jurnal Spectacole fixe!
Rețineți bilete din timp! Casa de bilete este deschisă și dimineața dela ora 10 la 12
SALA AERISITĂ CU AER CONDIȚIONAT

GRĂDINA ȘI SALA
Cinematografului „SIDOLI"
Prezintă astăzi
O nouă premieră SOVIETICA
Torentul primăverii
cu A. CRUCININA, V. SVOBODA și M. ASTAGANOV artist emerit
Complectare: Jurnal de actualitate ROMFILM
Ultimul spectacol rulează în grădină

S. A. SOVROMFILM
Cinema PHOENIX
prezintă astăzi
O grandioasă realizare MUZICALA
FILM SOVIETIC
Când trandafirul înflorește
In frunte cu A. Karliev, V. Nescipienco, A. Kulmamedore, Sona Krăceva, M. Safigulina și Șașa Kirilov
COMPLECTARE JURNAL
Programul viitor: NIMENI NU ȘTIE NIMIC

Muncitori, Meseriași, Tehnicieni, Intelectuali, Studenți, Eleve și Elevi, vizionați filmele Documentare și Științifice
S. A. SOVROMFILM
CINEMA TIMPURI NOI
Prezintă astăzi
Un program variat
Fabrica de grâne vorbit în limba română
Păziți-vă inima — Aurul alb
Jurnal U.R.S.S. de Azi Nr. 29
JURNAL „ROMFILM"
Țărmurile verzi
INTRAREA GENERALA 15 LEI
Spectacolele încep la ora 3,30 și rulează încontinuu nefiind spectacole fixe

PIERDUT Livret Militar eliberat de Reg. 2 Transmisiuni. Cartea de Maistru de profesie lăcătuș ajustor și Buletinul Biroului Populației Iași No. 3423 e numele Cap. Grecu D. Constantin Ctg. 1937 str. Gospodari 17.
Le declar nule.

Ediția II-a din
CAPITALUL
de KARL MARX
s'a pus în vânzare la
Cartea Rusă

ULTIMELE ŞTIRI

COMUNICATUL
Direcţiei Generale a Miliţiei
privind emiterea noilor buletine de identitate, la Iaşi

Direcţia Generală a Miliţiei comunică următoarele :

Toţi locuitorii domiciliaţi pe raza oraşului Iaşi, născuţi în anul 1934 sau mai înainte, sunt obligaţi ca începând dela 20 August 1949, să se prezinte personal la sediul Miliţiei Judeţene, Serviciul Inscrierii şi Evidenţei Populaţiei, pentru a obţine „Buletinul de Identitate".

Locuitorii cetăţeni români vor avea asupra lor şi vor prezenta următoarele acte :

Extrasul din registrul pentru născuţi ;

Buletinul de înscriere la Biroul Populaţiei ;

Livretul Militar sau carnetul de ofiţer, pentru cei care au satisfăcut stagiul militar ;

Extrasul din registrele de căsătoriţi, pentru femeile căsătorite, indiferent dacă soţul trăeşte sau a decedat.

O dovadă din care să rezulte profesiunea (ocupaţia).

In lipsa, cauzată de o împrejurare fortuită a vreunuia din actele de mai sus, se vor prezenta orice alte acte pentru stabilirea identităţii, domiciliul sau cetăţenia (precum : Buletinul de Populaţie din altă localitate, fişă de imobil, certificat de cetăţenie, etc.).

Locuitorii cetăţeni străini vor avea asupra lor şi vor prezenta următoarele acte :

Biletul de liberă petrecere sau echivalentul ;

Actul de cetăţenie (paşaportul) eliberat de o autoritate competentă ;

Orrice acte din care să rezulte identitatea sau domiciliul.

Actele prevăzute la art. 2 şi 3 de mai sus, vor fi prezentate în original, nu în copii legalizate, certificate sau fotocopii.

Toţi locuitorii cetăţeni români vor prezenta două fotografii, luate din faţă, neretuşate, conform modelului ce va fi indicat de Direcţiunea Generală a Miliţiei, atelierelor autorizate să facă fotografii pentru Buletinul de Identitate.

Aceste ateliere vor fi aduse la cunoştinţa locuitorilor de către Miliţia Judeţeană.

Toţi locuitorii care au sub îngrijirea lor copii născuţi în anul 1935 şi următorii sunt obligaţi să prezinte extrasul din registrele de născuţi ale acestora.

Ordinea prezentării cetăţenilor va fi fixată prin anunţuri făcute prin presă şi afişare de către Miliţia Judeţeană.

Sunt exceptaţi dela dispoziţiunile prezentei ordonanţe următoarele categorii de persoane :

Membrii corpului diplomatic şi consular, care posedă carnetul de identitate eliberat de Ministerul Afacerilor Externe ;

Militarii în termen.

Neprezentarea în zilele şi orele indicate, precum şi neprezentarea în original a actelor prevăzute în prezenta ordonanţă, va fi sancţionată în conformitate cu dispoziţiunile art. 4 din Decretul Nr. 295 din 1949, cu închisoare corecţională de la 1 an la 3 luni sau amendă dela 4000 la 10.000 lei.

Se vor pedepsi în conformitate cu art. 5 din Decretul Nr. 295 din 1949, cu închisoare corecţională dela 1-6 luni şi cu amendă dela 5000-20.000 lei, persoanele care vor găzdui sau adăposti pe oricine nu s'a prezentat în ziua fixată pentru a obţine Buletinul de Identitate, fără a anunţa aceasta în termen de 3 ore, Miliţiei Judeţene.

Se vor pedepsi cu închisoare corecţională dela 2-5 ani şi cu amendă dela 5000-10.000 lei, în conformitate cu art. 6 din acelaşi Decret, oricine va induce în eroare organele Miliţiei, cu privire la identitate, domiciliul sau profesiunea.

Direcţiunea Inscrierii şi Evidenţei populaţiei din Direcţiunea Generală a Miliţiei, se însărcinează cu aducerea la îndeplinire a prezentei ordonanţe.

Cum se percepe taxa de viză
la contractele de închiriere
Obligativitatea taxării contractelor verbale
Noile instrucţiuni ale Ministerului Finanţelor

BUCUREŞTI 12 — Ministerul Finanţelor a comunicat Secţiunilor Financiare de pe lângă Comitetele provizorii din întreaga ţară instrucţiuni complecte cu privire la aplicarea legilor în vigoare referitoare la stabilirea şi perceperea taxelor comunale.

Instrucţiunile prevăd — între altele—modul de percepere a taxei de 4 la sută asugra contractelor de închiriere.

Această taxă de 4 la sută şi se percepe asupra valorii contractelor de închiriere arendare, subarendare, precum şi asupra actelor de cesiune a acestor contracte.

Taxa se percepe pentru toate contractele enumerate mai sus, deci şe datorează şi de cei ce au încheiat un contract verbal, adică fără proba scrisă.

Această taxă se aplică asupra închirierilor de orice fel şi sub orice formă.

Plata taxei aferente se face înăuntrul unui termen de 30 zile dela încheierea contractului sau dela data prelungirii lui.

Obligaţia declarării contractului şi implicit plata taxei există în sarcina ambelor părţi contractante ; în consecinţă, în cazul aplicării sancţiunilor cu amendă, actul de contravenţie se va dresa în sarcina ambelor părţi contractante, care vor fi urmărite la plata în mod solidar.

In cazurile în care intervin asemenea contracte între organe ale Puterii de Stat şi particulari, obligaţia declarării contractului şi plata taxei incumbă particularului.

Asemenea contracte intervenite numai între organe ale Puterii de Stat nu sunt supuse taxei de 4 la sută.

Procedeul de urmat la încasare este următorul :

— Perceperea se face pe baza cererii-declaraţii, care se va timbra cu 20 lei. Nu se timbrează cu taxa fixă un exemplar din contract, ce se eliberează vizat contribuabilului, precum şi exemplarul care este reţinut la circumscripţia financiară.

Se timbrează cu 40 lei fiecare exemplar în plus cerut de contribuabil.

— Pe contractul prezentat la viză (original şi copii), se va pune viza unităţii fiscale de încasare, cu menţiunea numărului de chitanţă sub care s'a încasat suma şi suma încasată.

— In cazul că nu există probă scrisă a contractului, deci este vorba de un contract verbal, taxa se va percepe pe baza declaraţiei dată de ambele părţi sau numai de una din părţi, în care va trebui să figureze elementele necesare stabilirii valorii contractului, iar în chitanţa se se va elibera se va consemna valoarea şi durata contractului taxat.

— La stabilirea valorii contractelor se va avea în vedere eventualele sarcini în seama locatarului, ca de exemplu : reparaţii îmbunătăţiri, înfrumuseţări, prestaţiuni de servicii, etc., care vor fi evaluate în bani, în funcţie de cursul pieţii la data încheierii contractului şi se va adăuga la valoarea contractului.

POPORUL FRANCEZ
nu se consideră cu nimic angajat prin pactul Atlanticului de Nord

PARIS 12 (Agerpress). — Toate ziarele franceze au publicat Miercuri comunicatul Comitetului permanent al organizaţiei luptătorilor pentru pace şi libertate, care spune printre altele :

Comitetul permanent mulţumeşte organizaţiei locale pentru acţiunile lor duse în vederea apărării păcii. Numeroasele rezoluţii de protest, adresate ambasadorului american, precum şi puternica demonstraţie din piaţa Concordiei au arătat că poporul francez nu se consideră câtuşi de puţin angajat prin pactul Atlanticului de Nord.

Muncitorii din întreaga Franţă
cer satisfacerea revindicărilor lor
Greva muncitorilor dela „Wagonslits"

PARIS 12 (Agerpres). — Greva muncitorilor feroviari care deservesc şi repară vagoanele de dormit şi vagoanele restaurant ale societăţii internaţionale „Wagons-Lits" continuă.

Joi a avut loc în localul Camerei de Muncă din Paris un mare meeting, la care au luat cuvântul mai mulţi reprezentanti ai CGT, ai sindicatelor „Force Ouvière". Vorbitorii au subliniat că conducerea organizaţiilor CGT şi Force Ouvière au întreprins numeroase demersuri pe lângă autorităţile feroviare, pentru a obţine satisfacerea revendicărilor muncitorilor. „Muncitorii feroviari, a declarat unul dintre vorbitori au fost nevoiţi să recurgă la grevă pentru a obţine satisfacerea revendicărilor lor legitime".

Gateau, membru în conducerea CGT, a citat numeroase cifre ilustrând beneficiile societăţii internaţionale „Wagons-Lits", care s'au ridicat anul trecut la suma de 1.2.00.000.000 franci francezi. Din Ianuarie până în Iunie 1949, beneficiile societăţii au crescut cu 77 la sută, în comparaţie cu perioada corespunzătoare din 1948.

Participanţii la meeting au hotărît continuarea grevei până la satisfacerea deplină a revendicărilor lor.

Muncitorii feroviari din alte servicii, precum şi numeroşi oameni ai muncii dia alte ramuri de producţie, se solidarizează cu greviştii.

In întreaga Franţă, oamenii muncii, întruniţi în meetinguri şi adunări, cer satisfacerea cererilor lor, printre care şi acordarea de concedii plătite. In numeroase întreprinderi, muncitorii au întrerupt temporar lucrul.

O delegaţie a conducerii CGT a depus Miercuri la Ministerul Muncii, revendicările oamenilor muncii din Franţa. Conducătorul delegaţiei a declarat reprezentanţilor presei că după înăbuşirea lor din concediu, oamenii muncii vor lupta cu şi mai multă dârzenie pentru satisfacerea acestor revendicări, în special pentru încetarea politicii de îngheţare a salariilor.

Măreaţa demonstraţie a tineretului muncitor din Capitală se reeditează Duminică pe Stadionul Republicei

In urma succesului repurtat de grandioasa serbare sportivă care s'a desfăşurat Duminică 7 August cu ocazia închiderii concursurilor Cupei Tineretului Muncitor, Comitetul de organizare a C.T.M. a hotărît reeditarea serbării în ziua de Duminică 14 August.

Serbarea se va desfăşura tot pe Stadionul Republicii iar programul va cuprinde toate demonstraţiile de gimnastică ale ansamblurilor care au evoluat la prima ediţie.

Autorităţile militare franceze
împiedică desfăşurarea campaniei electorale a Partidului Comunist din Germania Occidentală

BERLIN 12 (Agerpress).— La începutul săptămânii acesteia, autorităţile militare franceze au confiscat manifestele publicate de Partidul Comunist.

Intr'o comunicare adresată comandantului militar francez, conducerea Partidului Comunist declară că atitudinea autorităţilor franceze constitue o violare a libertăţii de vot şi subliniază că în timp ce manifestele Partidului Comunist au fost confiscate, Uniunea democrat creştină a avut permisiunea să publice manifeste electorale calomnioase. Prin măsurile luate împotriva Partidului Comunist, autorităţile franceze intervin în campania electorală în favoarea unor anumite partide.

Din ordinul autorităţilor militare franceze, poliţia germană a confiscat tot materialul electoral al Partidului Comunist. Organizaţia Partidului Comunist a cerut imediata restituire a materialului confiscat.

Delegaţia asociaţiei ARLUS
care se află în U.R.S.S. a sosit la Baku

BAKU 12 (Agerpres). — Joi a sosit la Baku delegaţia A. R. L. U. S. în frunte cu vicepreşedintele A. R. L. U. S., profesor Popescu Doreanu ministrul Invăţământului Public din R. P. R.

Oaspeţii vor rămâne câteva zile în capitala Azerbaidjanului, unde vor vizita principalele instalaţii petrolifere, muzeele şi instituţiile ştiinţifice şi culturale.

Scurte ştiri externe

BERLIN 12 (Agerpress) —După informaţiile agenţiei A.D.N. din Frankfurt pe Main, o bandă formată din persoane lăsa numite strămutate, au încercat să împiedice meetingul electoral al Partidului Comunist care a avut loc la Levenstan.

*

WASHINGTON 12 (Agerpress). — A sosit la Washington ambasadorul Statelor-Unite în China, Stuart. El a refuzat să facă vreo declaraţie presei până nu va avea o întrevedere cu secretarul Departamentului de Stat, Acheson.

*

BUDAPESTA 12 (Agerpress). — M. T. I. transmite că la 10 August Adunarea Naţională Ungară şi-a reluat activitatea.

In aplauzele furtunoase ale membrilor Adunării, Mathias Rakosi, vicepreşedintele Consiliului de Miniştri a prezentat proectul de Constituţie a Republicii Populare Ungare, al cărui text a şi fost aprobat de Consiliul de miniştri ungar.

La propunera lui Rakosi, Adunarea Naţională a hotărît să predea proiectul de constituţie comisiunii politice şi constituţionale, în vederea începerii desbaterilor preliminare.

In R. P. Ungaria
Entuziasta primire făcută delegaţiei sovietice la Festivalul Mondial al Tineretului

BUDAPESTA 12 (Agerpress) — Delegaţia tineretului sovietic, care va participa la Festivalul Mondial al tineretului a sosit Joi dimineaţa la Zahony, sat la frontiera Republicii Populare Ungare. Delegaţia a fost primită de către organizaţiile locale de tineret, precum şi de întreaga populaţie din împrejmuimi. Poporul ungar a primit cu entuziasm pe reprezentanţii gloriosului Comsomol leninist stalinist.

Delegaţia tineretului din Danemarca
a plecat la Budapesta

COPENHAGA 12. (Agerpres). — La 11 August a plecat din Copenhaga cu destinaţia Budapesta, primul grup al delegaţiei daneze de tineret care va participa la Festivalul Mondial al tineretului şi studenţilor.

Din Danemarca vor pleca în total 200 de delegaţi.

Planul americanilor
de a transforma Iranul într'o piaţă de desfacere pentru Statele Unite

WASHINGTON 12 (Agerpress) Hanul Iranului, Mahamod Reza Penlevi a acceptat invitaţia preşedintelui Truman de a vizita Statele Unite. Aceasta coincide cu articolul publicat în ziarul Journal ad Commerce în care se subliniază că Iranul, ca altfel toate ţările Orientului Mijlociu, care au zăcăminte de petrol, atrage atenţia industriaşilor americani. In articol se arată că Iranul poate deveni o piaţă de desfacere pentru Statele Unite.

Numeroase cazuri de răsvrătire în armata monarho-fasciştilor greci

GRECIA LIBERĂ 12 (Agerpress).—ELLAS PRESS transmite următoarele în legătură cu bătălia din sectorul Tsarno:

In urma grelelor pierderi suferite de inamic în ziua de 7 August, acesta nu a reluat nici în ziua de 9 August ofensiva sa din sectorul Tsarno. Câmpul de luptă dela Tsarno şi până la Anonimo este presărat cu cadavrele soldaţilor monarho-fascişti.

Soldaţii din armată monarho-fascistă care s'au predat de bună voe, declară că, în faţa acestor grele pierderi, s'au semnalat numeroase cazuri de răsvrătire, când soldaţii au aruncat armele şi au fugit.

Printre cadavre au fost intetentificaţi numerosi membri ai poliţiei militare monarho-fasciste care au fost ucişi chiar de soldaţi pentru că îi sileau pe aceştia să continue ofensiva în ciuda focului distrugător al unităţilor armatei democrate, ameninţându-i din spate cu armele lor automate.

In mâinile unităţilor armatei democrate a căzut o mare cantitate de material de război, cu care se pot echipa complect cel puţin trei batalioane.

ULTIMA ORA

Plecarea delegaţiei tineretului muncitor din R. P. R. la Congresul dela Budapesta

BUCUREŞTI 12 — In cursul zilei de astăzi pleacă la Budapesta delegaţia care va reprezenta tineretul muncitor din Republica Populară Română la lucrările Congresului şi la Festivalul Mondial al Tineretului şi Studenţilor.

Delegaţia, formată din 480 de persoane este condusă de tov. Gh. Florescu membru al C.C. al Partidului Muncitoresc Român şi secretar al C.C. al U.T.M.

Din delegaţie fac parte tineri muncitori fruntaşi în producţie, evidenţiaţi în muncă şi învăţătură, printre care se numără doi deputaţi şi 14 decoraţi cu Ordinul Muncii, Steaua Republicii Populare Române şi Medalia Muncii. Mai fac parte deasemenea oameni de ştiinţă, literaţi, etc. In cadrul delegaţiei vor pleca la Budapesta şi un ansamblu de cântece şi dansuri precum şi un numeros lot sportiv care cuprinde pe cei mai buni studenţi sportivi din ţara noastră.

Prizonerii unui lagăr britanic de persoane strămutate din Germania occidentală s'au răsculat

BERLIN 12 (Agerpress) — In lagărul britanic pentru persoane strămutate din Germania occidentală, prizionerі s'au răzvrătit în urma arestării unuia dintre ei.

Condiţiile din acest lagăr sunt insuportabile şi au mai avut loc nenumărate revolte. Cei care păzesc pe deţinuţi sunt în mare majoritate foşti membrii ai S. S.

Lupte înverşunate în Grecia
Comunicatul Comandamentului general al armatei democrate

GRECIA LIBERĂ 12 (Agerpress) Ellas Press transmite comunicatul Comandamentului general al armatei democrate a Greciei.

Incepând din dimineaţa zilei de 10 August, inamicul operează în regiunea Vitsi cu puternice forţe de infanterie, artilerie, motorizate şi aviaţie.

Sunt în curs lupte înverşunate. In cursul zilei de 10 August nu s'a declarat nici-o acţiune în Grammos.

BIBLIOTECA UNIVERSITĂȚII IAȘI

ANUL 41 Nr. 883

ABONAMENTE

Lei 360 : 3 luni
5.000 : întreprinderi, autorități pe un an

Atelierele tipografice IAȘI Str. ȘTEFAN CEL MARE 50-52

4 Pagini 4 Lei

OPINIA

ZIAR POPULAR COTIDIAN

Duminică 14 August 1949

Redacția IAȘI, STR. ȘTEFAN cel MARE Nr. 52
Administrația IAȘI, STR. CUZA VODA Nr. 50

TELEFOANE:
Redacția Nr. 1209, 1210
Administrația 2042
Serv. de noapte 1618

Festivalul dela Budapesta- festivalul păcii

Mâine se deschide în Capitala Ungariei Populare, Festivalul Mondial al Tineretului și Studenților, în cinstea Congresului care își va desfășura lucrările între 2-10 Septembrie crt.

Au venit la Budapesta pentru a participa la acest Festival reprezentanții tineretului din toate colțurile lumii. Au venit reprezentanți ai eroicului tineret sovietic, constructorul societății celei mai superioare, societății comuniste își reprezentanți ai tineretului din țările în care domnește robia capitalistă. Au venit reprezentanți ai tineretului liber din țările de democrație populară și ai tineretului din colonii care, cu arma în mână, luptă pentru libertate. Au venit cu daruri, au venit, mulți dintre ei, în pofida restricțiunilor și încercărilor de intimidare din partea imperialiștilor și a lacheilor lor social democrați de dreapta. Au venit să demonstreze în Capitala unei țări a cărui popor își făurește o viață nouă, că tineretul este azi mai unit ca oricând și că orice tentative de a-l desbina pe criterii geografice, rasiale sau religioase sunt sortite eșecului. Au venit să se cunoască, să se apropie mai puternic, să facă un schimb de experiențe pentru a putea duce cu și mai mult succes lupta pentru pace.

Căci acesta este scopul Festivalului: să prilejuiască o trecere în revistă a forțelor unite ale tineretului democrat, să constitue o vastă mobilizare a tineretului din lumea întreagă pentru îndeplinirea în practică a hotărârilor adoptate la Congresul Mondial al Partizanilor Păcii, Congres la care FMTD și UIS au adus o contribuție însemnată.

Organizarea acestui Festival, salutat de toate personalitățile marcante ale științei, artei și literaturii, este o verigă din lupta dusă de FMTD, a cărui sarcină principală este — după cum se vede în statutul însuși al Federației — de a aduce o contribuție activă la sdrobirea fascismului, la sprijinirea acțiunilor guvernelor democrate, la asigurarea păcii și securității colective, la ridicarea nivelului de viață a tineretului și la educarea sa într'un spirit sănătos.

O verigă în lupta pe care — dela înființarea ei FMTD n'a încetat o clipă s'o ducă, și care s'a concretizat în sprijinirea activă a eroicului tineret din Grecia și Spania, a tinerilor din țările coloniale, a justelor revendi-

PUIU VIORICA
membră în Biroul Comitetului Județean Iași al Uniunii Tineretului Muncitor

(continuare în pag. 2-a)

Ancheta Comitetului Provizoriu orășenesc prin ziarul „OPINIA"

Problema stabilirii unui nou tarif pentru consumul de apă

Oamenii muncii din Iași chemați să facă propuneri în această problemă

Joi seara a avut loc la Comitetul Provizoriu al orașului o ședință pentru a se analiza posibilitățile de stabilire a unui nou tarif de taxare a consumului de apă.

La această ședință au participat membrii Comitetului Provizoriu orășenesc, delegatul Comitetului Județean P.M.R., delegații E.T.A.C.S.-ului și ai diferitelor secțiuni.

In urma discuțiilor care au avut loc, Comitetul Provizoriu orășenesc, a arătat că vechiul tarif nu mai corespunde, că el trebuie să sufere modificări.

In fața acestei situații, Comitetul Provizoriu a hotărît să supuie unei discuții publice problema stabilirii noului tarif al taxării consumului de apă, ascultând sugestiile oamenilor muncii. In acest scop, Comitetul Provizoriu orășenesc se adresează oamenilor muncii din Iași prin ziarul nostru, înfățișând problema și așteptând diverse propuneri din partea lor. Propunerile trebuie să fie strict obiective, să țină în seamă că plata pentru apă este o datorie cetățenească.

Datele problemei

Întreținerea conductei de apă—care se întinde pe o lungime de 104 km.— necesită cheltueli enorme care încarcă considerabil regia. La aceasta se mai adaugă starea proastă în care se află conducta, având o vechime de peste 40 de ani.

Pentru a putea face față cheltuielilor privind apa, încasările neacoperind cheltuielile, E.T.A.C.S.-ul trebuie să compenseze cu încasările dela secțiile canal, salubritate și fațade.

Problema introducerii unor apometre în situația actuală este de nerezolvat, necesitând cheltueli din partea E.T.A.C.S.-ului și a abonatului, cheltueli care nu pot fi suportate.

Despre actualul sistem de taxare

In acelaș timp, actualul sistem de taxare pe zone nu corespunde. Astăzi, numeroși muncitori care locuiau în cartierele mărginașe s'au mutat în centru.

Sistemul de taxare a consumului de apă nu se încadrează în spiritul luptei de clasă, el nu mai corespunde necesităților actuale.

In propunerile lor, cetățenii vor trebui să arate modul de taxare pentru diferite cazuri: locuințe fără apă, cu cișmele în mahala; locuințe cu apă și baie; consumul de apă pentru grădinele de zarzavat, etc.

Sugestiile oamenilor muncii vor trebui să țină în seamă de toate cele arătate mai sus, sprijinind în felul acesta acțiunea Comitetului Provizoriu al orașului pentru introducerea unui nou procedeu de taxare a consumului de apă, procedeu care să corespundă intereselor oamenilor muncii, constituind în același timp o sarcină cetățenească care trebuie îndeplintă.

Pentru buna documentare a cititorilor, publicăm mai jos și sistemul actual de taxare a consumului de apă, în cele patru zone.

In zona I-a este stabilit pentru o cameră un consum de 2 m.c. apă, fiind taxat 26 lei.

In zona II-a este stabilit pentru o cameră un consum de 1 jum. m.c. apă fiind taxat 20 lei.

In zona III-a este stabilit pentru 1 cameră un consum de 0,75 m.c. apă, fiind taxat 10 lei.

In zona IV-a este stabilit pentru 1 cameră un consum de 0,50 m.c. apă, fiind taxat 7 lei.

Prin zona I-a se înțelege centrul orașului iar prin zona IV-a cartierele cele mai mărginașe.

Sugestiile cititorilor vor fi adresate în scris ziarului „Opinia" care le va publica în ordinea primirii.

RED.

Cursurile I. C. D., mijloc de întărire a cadrelor necesare învățământului

Cursurile de inițiere I. C. D. sunt pentru noi o grăitoare mărturie a grijei pe care Partidul o poartă pentru formarea și întărirea cadrelor necesare în toate domeniile, în scopul construirii socialismului în țara noastră.

Deși de o durată scurtă —trei săptămâni—aici ni se dă putința unei juste orientări în știința marxist-leninistă și întărirea pentru îndeplinirea în spiritul moralei proletare, a sarcinilor ce ne revin în câmpul muncii.

Noi învățătorii, întorși în satele noastre, astfel înarmați, vom putea aduce o reală contribuție în munca de demascare a rămășițelor reacționare ale chiaburimii satelor, de combatere a diversionismului, obscurantismului și superstițiilor; de a lupta necontenit pentru lămurirea țărănimii asupra colectivizării și eforturilor pentru împlinirea și depășirea Planului de Stat.

Vom demasca scopurile agresive ale lagărului imperialist și aserviților săi, cultivând prietenia față de URSS., forța uriașă pusă în slujba păcii, a apărării libertății, a progresului.

I. LIȘMAN
înv. P. Iloaei

Pionerii ieșeni se pregătesc pentru 23 August

Întocmai ca și muncitorii, din fabrici, uzine și de pe ogoare cinstesc ziua de 23 August prin noui realizări în câmpul muncii! tot așa și pionerii ieșeni își iau angajamente în cinstea măreței zile a eliberării țării noastre de sub jugul fascist de către glorioasele Armate Sovietice.

Ei au ținut o ședință festivă la care au participat toți pionerii din cele două cluburi, precum și tinerii care nu sunt încă pionieri. Cu acest prilej, pionerii din detașamentul 2 și-au luat angajamentul ca în cinstea lui 23 August să strângă 200 kg. fier vechi și 80 kg. oase și să facă o gazetă festivă. La fel, detașamentul No. 3 și-a luat angajamentul de a strânge 100 kg. oase, iar detașamentul No. 3, de a strânge 300 kg. fier.

Tinerele pioniere Leibovici Jari și Pașcanu Marlena și-au luat angajamentul de a fi disciplinate și de a munci cu sârguință pentru a putea deveni pionere.

BOTNARU GH. coresp.

Ufederistele din Iași

contribue din plin la munca culturală, sanitară, economică și de asanare a orașului

Ufederistile ieșene, conștiente că pentru a putea fi cu adevărat elemente de construire a socialismului în Republica noastră Populară au nevoie de un cât mai ridicat nivel ideologic, duc o intensă activitate culturală, prin studierea individuală și colectivă a textelor de ideologie și citirea articolelor și lucrărilor literare din care să poată cunoaște realitățile românești.

Astfel, în 120 de cercuri de lectură, ufederistele au prelucrat articole de fond, reportaje din Femeia și Săteanca și au discutat amplu cele mai reprezentative opere literare; „Calvarul", „Atelierul de foc", „Povestire despre fiul meu", etc.

Deasemeni U.F.D.R.-ul a dus o campanie susținută de popularizare a științei și a realizărilor din URSS, prin conferințe urmate de festivaluri. Menționăm dintre ele conferința „Agricultura științifică în U.R.S.S.", ținută la căminul cultural Șalom Alechem și urmată de un frumos festival, dat de echipa clubului Nr. 1 pionieri.

Pentru a putea duce această muncă de propagare a științei și literaturii, ufederistele au avut la îndemână biblioteca centrală a U. F. D. R.-ului, care cuprinde actualmente 856 volume, cărți de ideologie și literatură, acestea din urmă fiind în majoritatea lor de autori sovietici. Deasemeni se găsesc operele scriitorilor români, precum și ale autorilor străini progresiști.

In numărul celor 40-50 cărți care se citesc săptămânal, întră frecvent: „Calvarul", „Furtuna", „Ține minte", „Negura" și „Desculț", precum și cărțile de ideologie care se prelucrează în toate sectoarele.

Dintre broșuri se citesc mai ales: „Credința rătăcită", „Superstițiile", „Femeia sovietică", „Revoluția din Octombrie", „Într'un colhoz sovietic" și „Chestiunea națională".

Aceste broșuri se citesc deobiceiu în comun, discutându-se pe larg problemele pe care le pun

Activitate intensă la asanarea orașului

Conștiente de sprijinul pe care fiecare trebue să-l acorde pentru asanarea ora-

Tr. T.

— Continuare în pag. 2-a —

In cinstea Congresului

Utemistul Zanbel Aurel dela „23 August" lucrează în contul anului 1950

In cinstea Congresului dela Budapesta, tânărul Zanbel Aurel dela secția de montaj a întreprinderii metalurgice „23 August" din Iași, lucrează în contul lunei Ianuarie 1950.

Finalele Cupei Tineretului Muncitor

Un grup de pionieri oferă flori reprezentanților P.M.R. și guvernului

Cronica externă

Semnificația evenimentelor din China

Când în anul 1946, naționaliștii chinezi au călcat armistițiul încheiat cu guvernul democratic și rezoluția Consiliului consultativ politic și destănțuiră războiul, imperialiștii americani care au pregătit cu minuțiozitate întreaga acțiune, calculau în mod greșit efectele acestui război socotind că forțele democratice vor fi lichidate într'un interval de timp fulger.

In acea vreme, trupele Kuomintangului numărau peste 4 milioane oameni, echipați și înarmați de americani iar după evaluările obiective ale specialiștilor, cheltuelile acestor materiale trimise în scopul lichidării totale și grabnice a mișcării de eliberare națională, se ridicau la 6 miliarde dolari.

De fapt, declanșarea acestei uriașe ofensive din partea imperialiștilor yankei, urmărea un dublu scop: să ofere imensul teritoriu al Chinei drept teren de exploatare trusturilor și monopolurilor americane, dar mai ales, să se obțină bazele strategice necesare în vederea unui viitor atac contra Uniunii Sovietice.

La începutul ofensivei, armata de mercenari a Kuomintangului netsuperioară numeric celei populare care abea atingea cifra de 1 milion 200.000 oameni, a repurtat succese cucerind orașe mari cum ar fi Jenan, Kalgan, Tamirog, Kirin etc.

Intre timp însă, după primele lovituri primite, armatele populare au început să reziste și apoi să reia chiar contra-ofensiva.

Succesele obținute atunci ca și uriașul mars de eliberare care a urmat și care va continua până la eliberarea totală a Chinei, își au la bază explicația destul de simplă. Explicația acestor evenimente care au atras atenția întregii lumi asupra acestei părți a globului, trebuește căutată în forța năvalnică, renăscândă a poporului.

In orașele și satele ocupate vremelnic de cotropitori, locuitorii simțeau ce înseamnă teroarea monopolistă. Libertățile democratice au fost total abolite, marii proprietari își exercitară în voie sistemul lor de jaf un sistem de impozite excesive au fost stabilite de îndată, poporul flămânzea,

CRONICAR

(Continuare în pag. 3-a)

Expediții științifice

pentru desvoltarea agriculturii sovietice

19 expediții echipate de Institutul de Biologie din Secția Kirghiză a Academiei de Științe din URSS., au plecat la țară, unde vor studia desvoltarea pe care o vor lua în viitor, agricultura și fermele pentru creșterea vitelor.

Expediția din regiunea Tiansan, lucrează la aclimatizarea oilor în regiunile muntoase. O atenție deosebită se dă plantării perdelelor forestiere de protecție. In regiunea Frunze au fost plantați arțari, mesteacăni, salcâmi și alți arbori.

Pe marginea concursului literar

„Scânteia" în articolul în care trasa sarcinele criticii literare, așa cum au reeșit ele în urma desbaterilor ce au avut loc la Secția de agitație și propagandă de pe lângă C. C. al P. M. R, sublinia faptul că în țara noastră un număr din ce în ce mai mare de oameni ai muncii încep să pue mâna cu încredere pe condeiu și să scrie literatură. O sarcină a criticii noastre este de a îndruma aceste talente ieșite din sânul masselor muncitoare și de a le ajuta să-și ridice necontenit nivelul artistic.

Ori, concursul de poezie, nuvelă și piese într'un act organizat de Ministerul Artelor a confirmat întru totul constatările organului central al P. M. R. și a demonstrat odată mai mult — justețea sarcinelor pe care le pune în fața criticei literare.

La acest concurs a'au primit 1800 de lucrări în limba română și 5.600 de manuscrise în limbile maghiară, idiș, germană și sârbă.

Aceasta arată clar ce avânt a luat creația literară în ultima vreme, precum și libertățile de care se bucură toate naționalitățile conlocuitoare.

Faptul că cei mai mulți dintr cei premiați și menționați nu sunt scriitori de profesie, ci oameni din câmpul muncii manuale, ca talentatul ucenic Petru Geantă, la prima lor încercare, în majoritate cazurilor, precum și nivelul la care s'au prezentat concurenții, dovedește că dacă s'ar acorda o mai mare atenție acestor elemente, literatura noastră s'ar îmbogăți cu multe pene noui, puternice.

Atât literatura română cât și literatura naționalităților conlocuitoare. Fiindcă, juriul, aplicând linia Partidului în problema națională, nu numai că a primit la concurs lucrări scrise în limbele naționalităților conlocuitoare dar a și premiat și menționat numeroase lucrări de acestea,

Pe lista menționaților la nuvelă figurează și numele unui student ieșan Gabriel Friedman. Ori, acest nuvelist n'a participat niciodată la o ședință a cenaclului literar. Ceeace înseamnă că cenaclul literar n'a lucrat suficient, n'a reușit să antreneze în jurul său toate elementele talentate pentru a le orienta.

Este sarcina membrilor cenaclului să stabilească o legătură mai strânsă cu fabricele, cu școlile, cu institutele de învățământ superior, să recruteze toate elementele în care se vede înmugurind talentul și apoi să le educe și să le îndrume.

Rezultatele concursului literar organizat de Ministerul Artelor sunt pline de învățăminte pe care membrii cenaclului literar din localitate precum și criticii și recenzenții ieșeni trebue să și le însușească.

COLȚUL TINERETULUI

Tinerii țărani muncitori

din județul Iași au obținut noui succese în muncă

În cinstea Festivalului și a Congresului Mondial al Tineretului, dela Budapesta, tinerii țărani muncitori dela Gospodăriile de Stat din Podul Iloaie, Hoișești, Totoiești și Păunești s'au constituit în brigăzi noui de muncă, a câte 30 de tineri, care s'au luat la întrecere la muncile agricole de vară.

Ei au antrenat și pe ceilalți tineri care nu erau încă în brigăzile de muncă.

*

La Baicești, 80 de tineri au construit un grajd comunal.

Sub semnul Congresului și Festivalului dela Budapesta

Tinerele din brigada U.T.M. dela Țesătura au obținut în prima decadă a lunii August importante succese în muncă

Mâine se deschide la Budapesta Festivalul Tineretului, care va fi urmat de Congresul Mondial al Tineretului Democrat.

Zeci de milioane de tineri din peste 70 de țări își vor trimite în capitala Republicii Ungare, reprezentanții. Tineretul din țara noastră se pregătește și el pentru această măreață sărbătoare tinerească.

Angrenat cu entuziasm în întreceri socialiste, tineretul muncitor îndrumat de Partid și mobilizat de UTM întâmpină Congresul și Festivalul Mondial al Tineretului cu mari victorii în muncă.

Gavriș Valentina întrece norma cu 75 la sută

La Țesătura, brigada UTM — alcătuită din 14 tineri — s'a pregătit cu asiduitate pentru a întâmpina Congresul prin noui succese în câmpul producției.

Astfel, Gavriș Valentina, responsabila brigăzii, care lucrează la 3 războaie, a întrecut norma — în prima decadă a lunei August — cu 75 la sută.

Schvartz Pina și Cotovanu Elena nu se lasă mai prejos

Deasemeni Schvartz Pina, care lucrează la 6 războaie, a reușit să întreacă norma — în primele 10 zile ale lunii August — cu 64 la sută.

Nici Cotovanu Elena nu s'a lăsat mai prejos. In cinstea Congresului ea a trecut dela 3 la 4 războaie și a reușit să depășească norma cu 39 la sută.

„Suntem mândre de cinstea ce ni s'a făcut, prin trimiterea la Budapesta a țesătoarei Pușcă Elena"

„Congresul dela Budapesta ne-a fost îndemn în depășirea normelor — ne-au spus muncitoarele Gavriș Valentina și Schvartz Pina.

Sub semnul Congresului Tineretului democrat, noi ne-am înzecit eforturile pentru a fi demne de cinstea care ni s'a făcut, prin trimiterea la Budapesta a țesătoarei Pușcă Elena din fabrica noastră, ca delegată a tineretului ieșean".

*

Astfel înțelege brigada UTM dela Țesătura să întâmpine Congresul și Festivalul Mondial al Tineretului.

Succesele lor, dela o zi la alta, sunt pilduitoare și pot servi drept exemplu pentru toți ceilalți utemiști din Iași.

I. ȘTIRU

Utemiștii dela C. A. M. au ținut un meeting fulger în cinstea Congresului

Moțiunea votată

Acum 2 zile a avut loc în sala nouă dela C.A.M un meeting fulger în cinstea Congresului și Festivalului Mondial dela Budapesta.

In deschidere a luat cuvântul tovarășa Puiu Viorica din Biroul Județean U.T.M. care a vorbit despre importanța Congresului și Festivalului Mondial dela Budapesta, scoțând în relief deosebitele sarcini ce revin tineretului din țara noastră cu această ocazie.

Prelucrarea a fost urmărită cu multă atenție de toți cei de față.

Al doilea punct de pe ordinea de zi a fost darea de seamă a activității Brigăzii U.T.M, prezentată de tov. Socea Ion secretarul organizației de bază.

Din expunere a reieșit clar munca ce s'a dus în această perioadă pentru antrenarea unui număr cât mai mare de tineri în întreceri socialiste.

Intrecerile au fost sprijinite permanent de organizația de partid și sindicat, realizându-se serioase depășiri de norme.

In continuare, tov. Socea Ion a spus că cea mai însemnată realizare în această perioadă o constitue formarea Brigăzii U.T.M. care în primele 10 zile de lucru a obținut o depășire de 38,4 la sută. Din brigadă s'au evidențiat tinerii:

Niță Natalia, Hriței Ana, Cristea Gabriela, Puiu Eufrosina, Socea Eufrosina și Răzmeriță Ana. Tov. Axinte Gh. secretar al sectorului II U.T.M. prezintă brigăzii un frumos buchet de flori.

Apoi s'a dat citire moțiunii ce va fi trimisă la Budapesta, care cuprinde printre altele:

„Noi tineretul muncitor dela „Manufactura de tutun" Iași, întruniți astăzi 11 August în cadrul unui meeting fulger, trimitem un călduroc salut Festivalului și Congresului mondial dela Budapesta care simbolizează solidaritatea tineretului din lumea întreagă, care luptă pentru pace și progres".

A urmat un frumos program artistic, executat de elevii clubului No. 2,

ZEREANU AUREL
Coresp.

Un ciclu de conferințe publice

organizate de Județeana UTM. în cinstea Congresului și Festivalului

In vederea popularizării lupte F. M. T. D. pentru pace, libertate și independența popoarelor, Comitetul Județean UTM. a organizat un ciclu de conferințe publice.

Aceste conferințe, organizate în cinstea Congresului și Festivalului Mondial dela Budapesta, s'au bucurat de o numeroasă participare a tineretului muncitor, care a manifestat pentru pace, pentru F. M. T. D. și împotriva atâțătorilor la un nou război.

In ziua de 11 August a avut loc la Ateneul Popular „Ilie Pintilie" o conferință ținută de tov. Pânzaru Nec. dela Atelierele CFR. Nicolina, fruntaș în producție.

După ce a arătat lupta tineretului subjugat în colonii, tov. Pânzaru Nec. a subliniat importanța Congresului și Festivalului, arătând lupta neobosită dusă de F. M. T. D. în frunte cu gloriosul Comsomol al lui Lenin și Stalin.

După conferință a urmat un frumos program artistic, executat de clubul de elevi No. 1 și de organizația de bază Transbordări-Socola.

Până acum s'au ținut 9 conferințe de acest fel, în sălile Ateneelor Populare și în județ.

LUCACI VL.
coresp.

Mâine încep la Budapesta

Jocurile Mondiale Universitare

O zi ne mai desparte doar de începerea jocurilor Universitare Mondiale.

Budapesta, care adăpostește cea de a zecea ediție a jocurilor, este în sărbătoare.

Disputate în preajma Congresului și Festivalului Mondial al Tineretului și Studenților, Jocurile vor însemna încă o manifestare a voinței de pace a tineretului din lumea întreagă.

Pregătirile pentru o prezentare cât mai bună la jocurile Mondiale Universitare, cunosc un ritm viu.

La aceste jocuri vor participa și 190 de sportivi sovietici, ceeace va contribui în mare măsură la realizarea unui nivel înalt al jocurilor.

Librăria „CARTEA RUSA"

anunță întreprinderile și instituțiile să se aprovizioneze din timp cu material de ornamentare, în vederea zilei de 23 August.

Din activitatea Ateneului „Ilie Pintilie"

Ateneul „Ilie Pintilie", fiind situat în centrul unui cartier muncitoresc, are o activitate mai intensă.

In cursul lunei Iulie s'au dat la acest ateneu 4 festivaluri, la care au participat un număr mare de muncitori dornici să vadă realizările pe tărâm artistic a tovarășilor din celelalte întreprinderi.

Tot în luna Iulie s'a dat la acest ateneu, un bal, de către sfatul ateneului în scopul strângerii de fonduri necesare reparării localului.

Din fondurile realizate, s'au reparat geamurile și fațada ateneului.

Pe tărâm cultural s'a reorganizat echipa artistică, care numără cca. 40 muncitori și elevi. Echipa este condusă de tov. Antonovici Gn. care depune o muncă intensă pentru a putea da primul festival în ziua de 23 August. Biblioteca se bucură de o mare popularitate deși numărul cărților este încă nesatisfăcător.

De două ori pe săptămână se fac „audiții de radio la care participă cca. 50 persoane. Una din lipsurile bibliotecarului este că nu s'a făcut cititul colectiv două Duminici.

Aceste rezultate se datoresc în bună parte și sprijinului pe care îl acordă ateneului nostru Secția Culturală de pe lângă Comitetul Provizoriu orășănesc.

BOTNARU GH.
corespondent

Festivalul dela Budapesta-festivalul păcii

(Urmare din pag. I-a)

cări ale tinerilor din țările capitaliste, a propunerilor făcute de URSS la ONU cu privire la reducerea înarmărilor și interzicerea bombei atomice, la organizare de demonstrații împotriva pactelor agresive și la demascarea atâțătorilor la noui războaie.

In cinstea Festivalului dela Budepesta, eforturile Federației care numără peste 50 milioane de tineri luptători pentru pace și democrație s'au intensificat.

Tineretul democrat din toate țările a luptat și luptă prin mijloacele specifice fiecărei țări în parte, cu forțe proaspete, sporite, pentru pace. Au luptat și luptă pentru pace tinerii chinezi care într'un iureș nebun își eliberează și reconstruesc Patria. Au luptat și luptă pentru pace tinerii din colonii, tineretul țărilor capitaliste care a organizat „caravanele păcii", a demonstrat împotriva pactelor agresive, a organizat greve cu caracter revendicativ și de protest.

Au luptat și luptă pentru pace — după pilda tinerilor sovietici — tinerii din democrațiile populare, care construesc socialismul doborând normele, ridicându-și nivelul cultural și luptând activ împotriva rămășițelor claselor exploatatoare.

In orașul și județul nostru în cinstea Festivalului dela Budapesta tineretul din fabrici, de pe ogoare, din școli și institute, și-au luat angajamente concrete și a obținut succese importante.

In cinstea Festivalului, tânăra textiliștă dela fabrica „Țesătura", Eugenia Manolache a început să lucreze la 10 războaie, a depășit norma cu 30 la suta și s'a angajat ca până la finele lunii s'o depășească cu 40 la sută. Fiindcă ea știe că fiecare metru de pânză în plus înseamnă o lovitură de cuțit în inima celor ce asmuță și pregătesc războiul. Ca și brigadiera Schvartz Pina care a trecut dela 4 la 6 războaie, ca Grigorescu Elena care a trecut dela 2 la 4 mașini.

La „Textila Roșie" tânăra Duceag Dominica a depășit norma cu 75 la sută, iar la „Victoria" tineretul și-a luat angajamente concrete în vederea depășirii normelor, a realizării de economii și îmbunătățirii calitative a produselor.

In cinstea Festivalului dela Budapesta tânărul strungar Șoluz Gh. decorat cu „Medalia Muncii" a depășit norma cu 30 la sută, tovarășul său Teodorescu în urma inovațiilor pe care le-a adus, cu 32 la sută.

Unele tinere lucrătoare dela CAM s'au angajat să termine planul de producție pe anul acesta până la 23 August. Depășiri sensibile de norme au obținut și tinerii dela „RATA", dela „ETACS" dela „23 August", dela „Moldova tricotaje".

Și tinerii țărani muncitori au lucrat cu o râvnă deosebită în această perioadă. Un exemplu concludent în această privință ni-l oferă tinerii din comuna Fântânele, plasa Șipote care au prestat muncă voluntară la săpatul șanțurilor de pe marginea șoselei, au organizat festivaluri, șezători, etc.

Tineretul studios, deși în vacanță, a organizat concursuri de preparații, cercuri de studii profesionale și de ridicare a nivelului ideologic și politic.

Tineretul din orașul și județul Iași a dat dovadă de o înaltă conștiință politică, întâmpinând Festivalul dela Budapesta, Festivalul unității și al păcii, cu frumoase realizări în lupta pentru construirea socialismului și apărarea păcii.

A APĂRUT:

Probleme de Literatură și Artă Nr. 6

cu următorul sumar:

— Redutabilele forțe ale păcii
de V. P. NIKITIN

— La împlinirea a 150 ani dela nașterea lui A. S. Pușkin
de V. ERMILOV

— Literatura sovietică în plin avânt
de A. SOFRONOV

— Sarcinile dramaturgiei sovietice și critica dramatică
de C. SIMONOV

— Poezia sovietică în anul 1948
de M. LUCONIN

— „Smerteașkinii americani"
de M. MENDELSON

— Arta lui Svarog
de M. SOCOLNICOV

— Modest Mussorgski, marele dascăl al adevărului în muzică
de V. GORODINSKI

— Două romane de Constantin Fedin
de V. IVANOV

Organizația de bază U.T.M.

Transbordări Socola și-a îmbunătățit munca organizatorică

In ședința din 10 August a tineretului din Șantierul Transbordări Socola, în care s'a făcut analiza muncii dusă de organizația U.T.M. s'a putut vedea că tineretul și-a îmbunătățit munca de organizație.

Tinerii își au un club al lor, pe care și-l îngrijesc prin muncă voluntară și în care se poate citi cărți din biblioteca clubului, sau juca șah.

De unde înainte nu știau șah decât doi tineri, astăzi —printr'o intensă popularizare a jocului — majoritatea tineretului știe să joace șah.

In cinstea Congresului și Festivalului Mondial dela Budapesta, tinerii și-au luat angajamentul să facă 200 ore muncă voluntară la amenajarea unui teren de fotbal, să difuzeze 120 ziare „Scânteia Tineretului" și să facă încă 5 abonamente la același ziar.

Desigur că sunt încă și lipsuri.

Astfel, ei nu și-au format încă un cerc de învățământ politic, iar la gazeta de perete nu scriu decât câțiva tineri.

Înlăturând aceste lipsuri, org. de bază U.T.M. Transbordări Socola Roșie își va îmbunătăți munca, aducând astfel o contribuție însemnată la întărirea Organizației Unice Revoluționare a Tineretului Muncitor din R. P. R., Uniunea Tineretului Muncitor.

PASCARU PETRU
coresp.

Cum lucrează tinerii muncitori în Cooperație

Cooperația este unul din factorii principali în construirea socialismului. Pentru aceasta, tinerii și tinerele muncitoare au un rol foarte important, mai cu seamă astăzi când pot să-și depună toate forțele pentru a întări această organizație: Cooperația.

Dacă cineva se va opri la Cooperativa CFR 7 Noembrie Iași, sau la unele din sucursalele acestei întreprinderi, va vedea cu câtă sârg și râvnă muncesc tinerii UTM-iști.

In Gestiunea „Ion Niculi", așezată la periferia orașului, doi tineri utemiști în vârstă de numai 18 ani conduc acest magazin care are rolul de a aproviziona muncitorii din acest cartier.

Deasemeni la Gestiunea Mezelărie și Delicatese, a Cooperativei, vom vedea deasemeni doi tineri utemiști care conduc magazinul, fiind un exemplu de promptitudine și conștiinciozitate.

Tinerii au însă bogate realizări și în munca de Organizație. Toți caută să-și ridice zi de zi, nivelul lor politic, să-și însușească necontenit ideologia marxist-leninistă, astfel ca să poată fi folositori clasei muncitoare.

Aleși și ridicați în munca de Organizație și în Comitetul Sindical de Intreprindere, ei răspund oricând, fiind printre primii în acțiunile întreprinse.

Vâlceanu Aurelian
coresp.

Ufederistele din Iași

contribue din plin la munca culturală, sanitară, economică și de asanare a orașului

(Urmare din pagina I-a)

șului, ufederistele locale au prestat 2319 ore de muncă voluntară în primele 8 zile ale lunei August.

Astfel antrenate la munca voluntară de comitetele de stradă, 638 femei au prestat 2223 ore de muncă, ajutând la nivelarea și canalizarea străzilor din sectorul Socola.

Alte 30 de femei din sectorul Ilie Pintilie au prestat câte două ore de muncă voluntară pe Șantierele Malinovschi și Păcurari, evidențiindu-se în muncă.

Deasemeni, 18 ufederiste din sectorul Cucu s'au evidențiat prin munca voluntară pe care au depus-o pe Șantierul Păcurari.

Grija pentru copiii din căminele de zi.

Prin grija Partidului și sprijinite fiind de Comitetul Provizoriu al orașului, ufederistele ieșene au izbutit să realizeze funcționarea unei colonii de vară pentru copiii căminelor de zi.

Colonia, în care se vor recreea 80 din copiii căminelor de zi, se va deschide săptămâna aceasta la Copou și va funcționa timp de o lună.

S'au luat toate măsurile ca îngrijirea copiilor să fie excelentă, pentruca printr'o hrană consistentă și-o activitate sportivă dusă în aer liber, tinerele generații ale Republicii noastre Populare să-și întărească trupul și să capete astfel forțe noui pentru munca ce le așteaptă odată cu începerea noului an școlar.

Conștiente fiind că pentru a avea un oraș înfloritor din toate punctele de vedere e absolută nevoie de sprijinul tuturor cetățenilor, ufederistele din Iași și-au dat seama că în afară de munca obișnuita pe care o depun în întreprinderi și instituții, mai e necesar să-și dea concursul și pe alte tărâmuri; cultural, sanitar, reconstructiv, etc.

Astfel dacă în munca pentru asanarea orașului, ufederistele locale au prestat 2319 ore de muncă voluntară, la munca Secției Sanitare a Comitetului Provizoriu Orășenesc, ele au contribuit deasemeni printr'o intensă activitate.

In această direcție, 55 de ufederiste au realizat 645 ore la cliși, centre de lapte, spitale, iar 6 echipe cu anchete sociale au activat intens pe teren, sprijinind activitatea Secției Sanitare a Comitetului Provizoriu Orășenesc în acțiunea întreprinsă pentru deparazitare și susținând campaniile antitifică și antidifterică.

Trebue de remarcat deasemeni că la Clinica de Ftiziologie, comitetul de sprijin U. F. D. R., a venit în ajutorul bolnavilor și prin înființarea unei biblioteci pentru pacienți, ca în acest fel, prin lectura cărților de ideologie și literatură, bolnavii să se întărească și sufletește și să folosească astfel timpul în care nu pot lua parte în procesul de producție, timpul în care tovarășii lor, luptă pentru spargerea normelor și îndeplinirea înainte de termen a Planului de Stat.

In felul acesta ufederistele ieșene, înțeleg să dea tot sprijinul pentru asanarea și realizarea unei cât mai bune stări economice, culturale și sanitare a orașului.

INFORMAȚIUNI

Condiții de promovare pentru studenții anului III la fac. Juridico-administrativă

Ministerul Invățământului Public, aduce la cunoștința tuturor studenților anului III dela Facultatea Juridico-administrativă că este obligatoriu la condițiile de promovare, trecerea tuturor examenelor în sesiunea Septembrie.

Avizele pentru încadrare în muncă

Oficiul de repartizare a forțelor de muncă, aduce la cunoștința tuturor instituțiilor și intreprinderilor ieșene, că avizele verbale de încadrare în muncă pretinse de anumite persoane, nu sunt valabile.

Se consideră valabile, numai avizele scrise pe fișa eliberată de Biroul de Plasare pentru încadrarea în muncă în instituția sau intreprinderea respectivă.

Școli de Cruce Roșie

La 1 Septembrie 1949, se vor deschide la Iași, cursurile școlii de îndrumătoare sanitare voluntare cu o durată de 3 luni și a școlii de auxiliare sanitare.

Elevele vor fi recrutate din mediul rural și urban. In tot timpul cursurilor ele vor avea cazarea gratuită.

Restaurant pentru excursioniști

Pentru a veni în ajutorul excursioniștilor ieșeni, Cooperativa „7 Noembrie" și-a luat angajamentul să deschidă în cel mai scurt timp, un restaurant la Bârnova.

Restaurantul va fi aprovizionat cu alimente și fructe, Cooperativa îngrijindu-se totodată ca prețurile să fie cât mai accesibile excursioniștilor.

Fotografii tip pentru buletine

Ieri, la Comandamentul Județean de Miliție, au fost convocați fotografii ieșeni cărora li s'au expus dispozițiunile privitoare la felul cum trebuesc executate fotografiile tip necesare la eliberarea noului buletin.

Reducerea cifrei de afaceri la legumele și zarzavaturile achiziționate de cantine

In vederea sprijinirii cantinelor la care iau masa salariații, Ministerul de Finanțe a hotărât să reducă cifra de afaceri percepută la legumele și zarzavaturile cumpărate dela „Aprozar" dela 10 la sută la 2 la sută.

Grija Statului pentru invalizi

Centrul de ortopedie din Iași dă societății cetățeni apți pentru muncă

Carne de tun în timpul războiului, cerșetor în timp de pace aceasta este concepția despre om, a imperialiștilor.

Lăsat la întâmplare, omul care a fost cumpărat cu câțiva dolari pentru mașina de războiu, după ce aceasta a amuțit, a încetat și „grija" pentru el.

Exploatați, șomeri, cerșetori, iată aspectele unei societăți putrede, în care elementul om este considerat ca o marfă, ce are o mai mică sau mai mare valoare, după împrejurări.

Cu totul altă concepție există în țările de democrație populară, țări smulse din ghiara imperialismului, de către invincibila Armată Roșie.

Omul

este cel mai prețuit capital, omul este totul și grija pentru el constitue o sarcină de onoare pentru statul de democrație populară.

In dorința de a veni în ajutorul cetățeanului care, datorită împrejurărilor fortuite, a fost victima războiului fascist, statul nostru și-a luat angajamentul de a reintegra în câmpul muncii productive, pe invalizi.

Părăsind pentru totdeauna, „filantropia" și mila erunată cu dispreț, atitudini specifice vechilor regimuri, statul nostru de democrație populară a studiat posibilitatea redării societății, a victimelor războiului.

Pentru aceasta s'au înființat în țară patru mari centre de ortopedie în care se fasonează și se lucrează proteze de orice fel.

O vizită la centrul de ortopedie

din Str. N. Bălcescu, a fost menită să ne arate cum se realizează practic, munca de fixare a protezelor, și cum cetățeanul care în trecutele regimuri ar fi fost un cerșetor, implorând mila „celor mari", astăzi e un cetățean întreg, folositor societății.

Am stat de vorbă cu invalidul Diaconu C-tin, din comuna Tătărani jud. Fălciu.

„Acum opt luni, eram agricultor și mergeam în cârje. Din cauza că n'aveam piciorul stâng, lucrul mi se părea greu și blestemam ceasul în care m'am născut.

Am aflat însă că mai pot să devin om întreg la Iași, la centrul de ortopedie. Și am venit aici. Datorită îngrijirilor căpătate și a protezei la picior, astăzi merg foarte bine și am început să lucrez la strung.

Numai datorită grijii pe care Statul nostru ne-o acordă, astăzi pot să învăț o meserie și să-mi câștig cinstit pâinea, nu să fiu cerșetor.

Ca el mi-a vorbit și invalidul Constantin Gavril din comuna Tanacu jud. Vaslui, care a venit fără piciorul drept.

Acum el lucrează la secția bandaje. „Lucrez cu dragă inimă, căci vreau să-mi ajut tovarășii mei, să devină și ei folositori statului nostru de democrație populară, care nu ne-a asvârlit pe drumuri, ci ne-a dat posibilitatea să muncim cinstit", a încheiat el și bucuria i se citea în ochi.

Centrul de Ortopedie

este utilat cu tot felul de aparate și materiale, dela ranzich, abrich, până la polizorul pentru interior.

Invalidul este introdus în sala de consultații medicale, unde i se studiază invaliditatea pentru ca apoi să i se toarne mulajul aparaturii protetice.

După aceasta ele așteaptă două—trei zile, în care timp i se lucrează proteza și i se fac diferite probe pentru a se vedea posibilitatea de acomodare cu noul picior.

Aici, la Centrul de Ortopedie vin invalizi din toată Moldova. De o zi este venit și invalidul Acosmei Neculai dela Rotopănești:

„Mâine mi-a spus că pot să plec. Voi avea un picior nou—se bucură el".

In dorința

de a fi cât mai de folos tovarășilor lor invalizi, muncitorii dela Centrul de Ortopedie, au făcut unele inovații, cum este cazul la polisajul protezelor de lemn în interior, înlocuind cuțitoaia cu polizorul.

Deasemeni s'au mai făcut inovații la frizer pentru canalele articulației gleznei, care se face dintr'o singură operație în timp de numai trei minute, în loc de treizeci, cum se făcea înainte.

Sus într'o încăpere, în atelierul de cizmărie se lucrează diferite ghete ortopedice pentru: scurtări a piciorului, amputația labei, picioare diforme precum și aparate ortopedice.

Pretutindeni în fiecare atelier muncitorii lucrează cu sârg, studiind totodată și posibilitățile de scurtare a timpului de confecționare.

Totul se face gratuit și invalizii au astfel posibilitatea să simtă grija pe care Statul nostru le-o acordă pentru încadrarea lor în câmpul muncii. A. LOGHIN

Cinema „MAXIM GORKI"
AZI PREMIERA
O producție a studiourilor de stat din Ungaria 1949
O emoționantă dramă din viața de trudă și mizerie a șerbilor
Un petec de pământ
cu Agi Meszaros, Tibor Molnar, Adam Szirtes și Arpad Lehotay
Complectare Jurnal — Spectacole fixe!
Rețineți bilete din timp! Cassa de bilete este deschisă și dimineața dela ora 10 la 12
SALA AERISITĂ CU AER CONDIȚIONAT

EXAMENELE DE ADMITERE
în Invățământul Superior

Examenul de Admitere în Facultăți și Institutele de Invățământ Superior constă în 2 lucrări scrise și un examen oral la 3 materii. La toate facultățile se va da examen scris din literatura română și un examen oral asupra Constituției R. P. R.

In afară de aceasta la:

a) Facultățile de Matematică și Fizică, Institul Pedagogic, Facultatea de Construcții, Fac. Mecanică, Fac. Electro-Tehnica, Fac. Mașini Agricole, Fac. Imbunătățiri Funciare, Fac. de Industrializare și Exploatare a lemnului, Fac. Tehnică Minieră, Fac. Foraj-Producție, Institutul Drumuri și Poduri, Instit. Transporturi și Comunicații, Institutul Siderurgic, Instit. Măsurători Terestre, Instit. de Minereuri, Instit. de Cărbune, se va da și o probă scrisă de Matematici, iar la oral candidații vor fi examinați și din Matematici și Fizică.

b) Facultățile Științe Naturale, Fac. Agrotehnice, Fac. Horticultură, Fac. Piscicultură, Fac. Medicină Umană și Stomatologie, Fac. de Medicină Veterinară, Fac. de Zootehnie, Fac. Farmacie, se va da și probă scrisă de Șt. Naturale (Botanică, Zoologie, Anatomie și Fiziologie, Biologie, Geologie), iar la oral vor fi examinați și din Științe Naturale, Chimie (Anorganică și Organică).

c) Facultatea de Chimie se va da și probă scrisă la Chimie Anorganică și Organică, iar la oral vor fi interogați și din Chimie și Fizică.

d) Facultățile de Textile Chimie Industrială, Instit. Alimentar, Fac. de Prelucrarea Țițeiului, se va da și proba scrisă de Chimie an-și organică, iar la oral vor fi interogați și din Chimie și Matematici.

e) Facultățile de Istorie Geografie și Instit. de Arhivistică, se va da și probă scrisă de Istoria Românilor, iar la oral vor fi interogați și din Istoria Universală și Geografie.

f) Facultatea de Filosofie, Fac. de Pedagogie-Psihologie, Instit. de Asistență Socială, se va da și probă scrisă de Economie Politică; iar la oral vor fi interogați și din Economie Politică și Psihologie.

g) Facultatea de Filologie, se va da și probă scrisă la Istoria Romăniei, iar la oral și Literatura Română și o limbă la alegere.

h) Institutul Maxim Gorki, se va da și o probă scrisă de Istoria Universală (îndeosebi Istoria U.R.S.S.), iar la oral și noțiuni de Limbă Rusă și Geografia U.R.S.S.

i) La Facultatea de științe juridico-administrative, se va da și o probă scrisă de Economie Politică, iar la oral și Economie Politică și Istoria României.

j) La Instit. de Arhitectură se vor da și 2 probe practice de desen liniar și ornamental, iar la oral Matematică și Fizică.

k) La Fac. de Silvicultură și la Fac. de Geologie se va da și o probă scrisă de St. Naturale (Botanică, Zoologie, Geologie și Biologie), iar la oral St. Naturale și Matematici.

l) La Fac. de Planificare, Finanțe și Credit, și Economie Generală, se va da și o probă scrisă de Matematici, iar la oral Ec. Politică și Matematici.

m) La Fac. de Artă se vor da și 3 probe practice din specialitatea Facultăților.

La Facultățile cu limba de de predare Maghiară se va adăoga la scris Limba Maghiară (deasemeni la Filologie Limba și Literatura Maghiară).

Materia de examinare va fi aceea din manualele ultimilor clase medii, iar pentru literatura Română, din programa indicată de M.I.P.

Proba scrisă este eliminatorie.

Carnet ieșan
12 August 1949

Farmacii de serviciu

Farmacia Nr. 1 (Beceanu) P. Halei.

Farmacia Nr. 5 (Iroite) Bd. 30 Dec.

Procuror de serviciu

Mircea Mironescu Fr. Engels 23

Orele de consultații în Spitalul Central — Clinici Universitare

Serviciul Triaj, orele 8-12

Policlinici

Policlinica Nr. 1 Pasajul Banu

Boli interne 7-19 cinci servicii dela ora 8-19. Chirurgie 8-12, 15-19. ORL 7-9, 17-19, Oftalmologie 8-12, 19-15

Pediatrie (Boli copii) 14-18, Stomatologie 8-20, Dermatovenerice 8-12, 15-19, Ginecologie 1-12, 15-19, Radiologie 7-13, 15,30-9,30, Cardiologie 8-12, Farmacia 7,30-19,30.

Policlinica Nr. 2 Anastasie Panu

Boli interne patru servicii 7-19) Chirurgie 8-12. ORL 15-18, Oftamologie 15-19, Pediatrie boli de copii) 8-12, Stomatologie 7-19, Dermato-Venerice 8-12, 15-19, Ginecologie 15-19, Farmacia 7-19, Prenatale Luni, Joi, Sâmbătă 14-18, Puericultura Luni, Joi, Sâmbătă 14-18

Policlinica Nr. 3 Tatarași

Medicina internă 8-12, 15-19 Stomatologie 8-12, Puericultură Marți, Miercuri, Vineri 14-18. Prenatale Marți, Miercuri, Vineri 14-18.

Magazinele cu puncte

distribue: haine gata bărbă, ești, pantaloni, muncitorul zefir, atică, finet pantofi bărbătești și ghete pentru copii, cămăși, chiloți bărbătești, rochițe, barchet pantoli pentru copii, fuste, pardesie de damă, rochii, păuză albită, bluze brigadier, ciorapi bărbătești, stambă

Biblioteca Centrală

deschisă zilnic între orele 8-13

SPECTACOLE
Cinematografe

Maxim Gorki „Un petec de pământ".

Sidoli „Torentul primăverii".

Phoenix „Când trandafirul înflorește".

Timpuri Noi: Fabrica de grâne, Păziți-vă inima, Aurul alb.

Sindicatul Salariaților din Comerț și Cooperative
— IAȘI —

Comisia Mixtă Județeană Iași pentru aplicarea legii 131 | 1921.

Corpul Contabililor Autorizați și Experți Iași.

INȘTIINȚARE

Se aduce la cunoștința tuturor contabililor practicieni care s'au înscris pentru examenul de contabili autorizați că la data de 14 August 1949, era 10 a. m. va avea loc în Sala Școalei Tehnice de Administrație Economică strada Vasile Alexandri No. 7, inaugurarea cursurilor pentru acest examen.

Urmează ca cei interesați să fie prezenți la ora și data fixată.

Comisia Mixtă Județean
— Iași —

PIERDUT buletinul biroului populației Iași pe numele Calmanovici Zizu Iancu Str. Sf. Adrei 60. Il declar nul

CRONICA EXTERNA

Urmare din pagina I-a

Creștea neîncetat împilarea latifundiarilor și boierilor chinezi dar în aceeași măsură sporea și setea de luptă a maselor largi. Cineva care a simțit ce înseamnă libertatea, nu mai poate suporta jugul și exploatarea.

Sub directivele Partidului Comunist chinez, armata de eliberare națională dezrobește întreaga Manciurie și China de Nord. Forțele democratice prin cei 55 reprezentanți ai partidelor democratice, propun formarea unui guvern de coaliție democratică populară.

Apelul adresat atunci spunea între altele:

— „Noi vrem să ne grupăm sub conducerea Partidului Comunist chinez pentru a putea în cursul războiului de eliberare națională, să unim modestele noastre eforturi la acțiunea comună pentru triumful revoluției democratice populare chineze și pentru crearea mai grabnică a unei Chine noi, libere, pașnice și fericite".

In fața unității de neînvins a poporului chinez și cursului rapid pe care l-au luat evenimentele de pe front, sfătuit de consilierii imperialiști, Kuomintangul încearcă o manevră de ultimă oră, menită să întârzie prăbușirea totală a lacheilor americani.

Ciang-Kai-Shek părăsește pentru un moment conducerea, pe care i-o încredințează lui Li-Ciang-Jen, însă are grija în prealabil să dea dispoziț pentru întărirea bazelor strategice în provinciile Kiangsi, Konang-Tung, Ceciang și Fukien, regiune unde avea să fie stabilită rezistența.

Partidul Comunist chinez, acceptă totuși discuțiile de pace, stabilind însă ca bază de negocieri o serie de puncte care prevedeau elementele indispensabile asigurării unei păci trainice ca: judecarea criminalilor de război, abolirea constituției fictive, abolirea instituțiilor tradiționale de tegalitate stabilite de Kuomintang, reorganizarea armatelor reacționare după principiile democratice, reforma sistemului agrar, confiscarea capitalului birocratic, abrogarea tratatelor încheiate în dauna poporului și convocarea consiliului consultativ politic fără participarea elementelor reacționare în vederea formării unui guvern de coaliție.

Ce a urmat după aceea se știe.

Kuomintangul a sabotat negocierile de pace și forțele populare își continuă acțiunea de eliberare înaintând năvalnic spre Canton.

In regiunile eliberate, viața își reia cursul.

O viață nouă, fericită. Poporul ia parte activă la treburile publice.

Sistemul totalitar se prăbușește și toate manevrele nord-americane se vădesc fără nici un efect în fața cursului normal al desvoltării istorice al poporului chinez.

GRĂDINA și SALA
Cinematografului „SIDOLI"
Prezintă astăzi
O nouă premieră SOVIETICA
Torentul primăverii
cu A. CRUCININA, V. SVOBODA și M. ASTAGANOV artist emerit
Complectare: Jurnal de actualitate ROMFILM
Ultimul spectacol rulează în grădină

S. A. SOVROMFILM
Cinema PHOENIX
prezintă astăzi
O grandioasă realizare MUZICALA
FILM SOVIETIC
Când trandafirul înflorește
In frunte cu A. Karliev, V. Nescipienco, A. Kulmamedore, Sona Kraceva, M. Safigulina și Șașa Kirillov
COMPLECTARE JURNAL
Programul viitor: NIMENI NU ȘTIE NIMIC

Muncitori, Meseriași, Tehnicieni, Intelectuali, Studenți, Eleve și Elevi, vizionați filmele Documentare și Științifice
S. A. SOVROMFILM
CINEMA TIMPURI NOI
Prezintă astăzi
Un program variat
Fabrica de grâne vorbit în limba română
Păziți-vă inima — Aurul alb
Jurnal U.R.S.S. de Azi Nr. 29
JURNAL „ROMFILM"
Țărmurile verzi
INTRAREA GENERALA 15 LEI
Spectacolele încep la ora 3,30 și rulează încontinuu nefiind spectacole fixe

DE LUNI 15 AUGUST
La Cinema „MAXIM GORKI"

ULTIMELE ŞTIRI

Campania electorală din Germania

Apelul Partidului Comunist din zona occidentală, adresat populaţiei

BERLIN 13 (Agerpress) — Conducerea Partidului Comunist din Germania occidentală a adresat în cadrul companiei electorale un apel către populaţia din Germania din zonele occidentale, cerându-i să voteze pentru candidaţii Partidului Comunist.

Comuniştii, declară apelul, luptă pentru apărarea intereselor poporului. Deputaţii comunişti vor lupta pentru remedierea actualei situaţii, care este incompatibilă cu felul de viaţă al poporului nostru, drepturile Partidului Comunist sunt drepturile întregului popor german.

Comuniştii luptă pentru unitatea şi independenţa Germaniei, pentru alegerea unui guvern german unic, pentru încheierea imediată a tratatului de pace, pentru retragerea trupelor de ocupaţie de pe teritoriul Germaniei, pentru desfiinţarea organizaţiei americane de export-import şi pentru libera desvoltare a economiei germane de pace precum şi a comerţului intern şi extern.

Noui desvăluiri asupra atrocităţilor comise de trupele coloniale franceze în Vietnam

PARIS 13 (Agerpress) — Revista Temoinage Chretien, organul catolicilor francezi publică noui ştiri asupra atrocităţilor comise de trupele coloniale franceze în Vietnam.

Autorul articolului, binecunoscutul orientalist şi profesor de colegiu francez, Paul Mus, confirmă desvăluirile făcute săptămâna trecută în acelaşi revistă de către ziaristul catolic Chegarat. Profesorul Mus, fost consilier al înaltului comisariat francez în Indochina, arată că colonialiştii francezi sunt răspunzători de vărsarea de sânge din Vietnam.

In încheiere profesorul Mus îşi exprimă regretul de a nu fi putut convinge pe conducătorii francezi că mişcarea de eliberare din Vietnam nu este o simplă acţiune întreprinsă de un grup restrâns de şefi politici, ci este întregul popor vietnamez.

Noi acte de răsvrătire în armata monarho-fascistă din Grecia

Două batalioane de ostaşi au refuzat să execute ordinele de atac

GRECIA LIBERĂ 13 (Agerpress). — Ellas Press transmite comunicatul Comandamentului general al armatei democrate greceşti:

In cursul operaţiunilor din ziele de 10 şi 11 August care se desfăşoară pe întregul front, unităţile armatei democrate au rezistat cu dârzenie atacurilor inamicului, pricinuindu-i pierderi grele.

In sectorul Polenata, precum şi în sectorul de la nord vest de Florina s'au răsculat două batalioane nonarho-fasciste, refuzând să execute ordinele de atac.

In zilele de 10 şi 11 August, inamicul a suferit numeroase pierderi.

La 10 August, unităţi ale armatei democrate au cucerit localitatea Anon la est de Tsarno.

Congresul şi Festivalul Mondial al Tineretului,- manifestare viguroasă pentru pace şi progres

alutul adresat de Academicianul profesor Traian Săvulescu, Preşedintele Academiei RPR

Congresul şi Festivalul Mondial al Tineretului, organizat de F.M.T.D. care vor avea loc la Budapesta în săptămânile următoare, vor întruni delegaţii de tineret a 70 de naţiuni. Mii de tineri din toate colţurile lumii care se vor reuni în Capitala Republicii Ungare vor manifesta cu elanul vârstei lor, hotărîrea nestrămutată de a se împotrivi oricăror aţâţări la război, de a lupta pentru consolidarea păcii, pentrucă niciodată tineretul să nu mai servească drept carne de tun pentru imperialişti.

Congresul şi Festivalul Mondial al Tineretului, manifestare viguroasă pentru pace şi progres, au o deosebită importanţă pentru zecile de milioane de tineri, ca şi pentru toţi oamenii muncii de pretutindeni.

Ei văd în aceste uriaşe manifestări ale tineretului din lumea întreagă, o considerabilă întărire a forţelor păcii. Entuziasmul şi încrederea lor în marea cauză a înţelegerii între popoare împotriva clicilor asupritoare sporesc necontenit.

Trimişi ai tineretului din Republica Populară Română, voi reprezentaţi la Budapesta sute de mii de tineri muncitori cari, urmând exemplul glorioasului Comsomol al lui Lenin şi Stalin, depun străduinţi deosebite în fabrici, ateliere, pe ogoare, în şcoli şi universităţi pentru ridicarea patriei noastre, pentru construirea unui viitor fericit — a socialismului. Din rândurile voastre au ieşit nenumăraţi fruntaşi în producţie, inovatori, oameni de ştiinţă, scriitori şi poeţi de talent, nădejdea unei ţări şi a unui popor încordat în lupta şi în munca sa pentru o viaţă liberă şi fericită.

Fiţi la Budapesta purtătorii de cuvânt nu numai a tineretului, dar ai întregului nostru popor muncitor care, sub conducerea Partidului Muncitoresc Român, stă strajă neclintită păcii, alături de forţele progresiste din lumea întreagă, în fruntea cărora se află măreaţa Uniune Sovietică, cel mai bun prieten al popoarelor.

Pentru a convinge Congresul să adopte programul livrărilor de armament

Cercurile militare americane continuă aţâţarea psihozei războinice

WASHINGTON 13 (Agerpress) — După cum transmite TASS, aţâţarea psihozei de război din Statele Unite pentru a convinge Congresul să adopte programul livrărilor de armament către ţările membre ale pactului Atlanticului de Nord, continuă.

La 10 August, şeful de stat major al forţelor Statelor Unite generalul Bradley, care s'a înapoiat recent împreună cu generalul Vandenberg şi amiralul Denfeld dintr'o călătorie de zece zile în Europa Occidentală, a vorbit la şedinţa comună a Comitetelor Senatului pentru afacerele externe şi pentru chestiunile militare.

Bradley a repetat argumentele, pe care el şi alţi purtători de cuvânt ai guvernului le-au mai adus în repetate rânduri, asupra „necesităţii" înarmării ţărilor membre ale pactului Atlanticului de Nord, în vederea pretinsei „apărări" a Statelor Unite. In acelaş timp, Bradley a fost silit să admită că nici una din ţările Europei Occidentale şi nici Statele Unite nu sunt ameninţate de o agresiune.

Bradley a subliniat în continuare că programul propus pentru livrările de arme reprezintă minimul necesar în vederea începerii înarmării Europei Occidentale. Pe baza observaţiunilor făcute asupra activităţii Uniunii Occidentale, a declarat Bradley, vă putem asigura că se pregăesc planuri bine puse la punct. Şefii de stat major au verificat strategia defensivă a Uniunii occidentale şi s'au asigurat că ea corespunde calculelor strategice ale Statele Unite.

Este demn de obsevat că Connally, care a prezidat şedinţa şi care la interogat pe Bradley, a dat să înţeleagă că nu sunt de aşteptat dificultăţi cu privire la coordonarea acţiunilor aşa numitului Consiliu a Atlanticului de Nord, când acesta va fi organizat, întrucât Statele Unite „vor conduce acest Consiliu".

Lupte grele în sectorul Vitsi din Grecia

GRECIA LIBERĂ 13 (Agerpress). — Ellass Press transmite comunicatul general al armatei democrate:

Grelele lupte care au început în sectorul Vitsi în ziua de 10 August continuă. Trupele monarho-fasciste au aruncat în luptă puternice forţe de infanterie, artilerie şi aviaţie.

In regiunea Grammos nu s'a semnalat nici o activitate în cursul zilei de 11 August.

Scurte ştiri

DELHI 13 (Agerpress). — In Septembrie va avea loc la Calcutta conferinţa partizanilor păcii convocată de organizaţia din Bengalul de vest a Congresului sindicatelor din India.

•

PRAGA 13 (Agerpres) — Poliţia lui Franco a arestat la Barcelona pe fruntaşul P.C. din Spania, Rasara Terno.

Odată cu el, au mai fost arestaţi încă patru antifascişti care au luptat împotriva regimului lui Franco.

In luna Septembrie

Deschiderea târgului internaţional industrial din Bulgaria

SOFIA 13 (Agerpress) — La Plovdiv se va deschide în luna Septembrie târgul internaţional industrial.

Joi au început să sosească primii participanţi la acest târg. Uniunea Sovietică a trimis cele mai noui modele de tractoare, strunguri perfecţionate, maşini, auto-camioane, autobuze, etc.

Din Cehoslovacia a sosit un mare număr de modele de utilaj industrial şi de maşini agricole.

In curând vor sosi şi alţi participanţi.

Eşalonarea în rate lunare a unor impozite restante

BUC. 13 (Agerpres). — Ministerul Finanţelor face cunoscut că impozitele şi taxele fiscale care se realizează pe cale de impunere sau debitare, cuvenite până la 1 Ianuarie 1949 şi rămase de plată, mai pot fi achitate de contribuabili fără majorări în 5 rate lunare egale, cu începere din luna August 1949 deci în lunile August-Decembrie 1949.

De acelaşi regim beneficiază şi impozitele şi taxele, majorările şi amenzile cuprinse în procesele verbale de contravenţie şi rămase de plată în urma reducerilor acordate pe baza decretului nr. 258 din 1949 în sarcina contribuabililor care au beneficiat de dispoziţiunile acestui decret.

Neplata în luna respectivă a oricărei rate atrage;

— pierderea beneficiului eşalonării, întreaga restanţă urmând a fi plătită imediat sau încasată pe calea urmăririi silite;

— aplicarea majorărilor de întârziere ce se adaugă la întreaga restanţă;

— sesizarea de către fisc a parchetului, pentru aplicarea sancţiunei penale motivată pe neplata în termene legale a impozitului datorat.

Alte înlesniri de plată sau reduceri de majorări, decât cele prevăzute în decizia de eşalonare nu vor fi acordate.

Se precizează că nu intră în eşalonare:

Contravenţiile fiscale de orice fel, reduse în baza decretului 258 din 1949 sau reduse pe baza unor dispoziţiuni legale.

Impozitul rezultat din impunerile definitive ale întreprinderiior comerciale şi industriale pe 1949.

Impozitele şi taxele care se realizează pe bază de reţinere şi vărsare sau prin plată directă cuvenite pentru timpul până la 1 Ianuarie 1949, şi nevărsate fiscului.

Impozitele, taxele şi majorările de orice fel, cuvenite pentru anul curent (1949).

Toate aceste reduceri se fac de îndată sau în termenele prevăzute de lege, pentru a nu expune pe contribuabil la urmărirea silită şi la aplicarea sancţiunilor legale. In cursul lunei August trebue plătit de către chiriaşi impozitul pe clădiri aferent trimestrului III (Iulie— August— Septembrie) 1949.

Intrevederi secrete între reprezentanţii financiari ai Statelor Unite şi ai Spaniei franchiste

— PARIS 13 (Agerpress). TELEPRESS transmite:

La San Sebastian, în apropiere de graniţa franco-spaniolă, au loc actualmente întrevederi secrete între reprezentanţii financiari ai Statelor Unite şi ai Spaniei franchiste. La aceste întrevederi participă printre alţii preşedintele Băncii Naţionale din New-York, precum şi numeroşi experţi financiari spanioli.

In cinstea lui 23 August

Petroliştii dela societatea Sovrompetrol lucrează în contul anului 1950

BUCUREŞTI 13 (Agerpress). — Petroliştii dela societatea Sovrompetrol, câştigătorii drapelului producţiei pe întreaga industrie petroliferă, în întrecerea socialistă pe cel de al doilea trimestru, au obţinut o nouă şi importantă victorie în producţie.

Luptând cu îndârjire în întrecerea socialistă în cinstea zileide 23 August, sub conducerea organizaţiei de Partid, sondorii au reuşit ca până în ziua de 4 August să îndeplinească cifrele de control prevăzute în planul de stat pe anul 1949, în ceeace priveşte forajul. Începând dela această dată sondorii au început să foreze în contul anului 1950.

Vie activitate desfăşurată de partizanii din Indonezia

BATAVIA 13 (Agerpress). — Potrivit comunicatului oficial olandez, asupra situaţiei militare, partizanii indonezieni desfăşoară o vie activitate. Comunicatul arată că în ciuda ordinului de încetare a ostilităţilor, dat în urma acordului încheiat între ocupanţii olandezi şi „guvernul" Hatta, situaţia continuă să fie „gravă", în special în regiunea Sumatra, Matang şi Pasuruan.

Autorităţile olandeze au ordonat interzicerea circulaţiei în timpul nopţii.

Organizaţiile luptătorilor pentru pace şi democraţie din Polonia se unifică

VARŞOVIA 13 (Agerpres) După cum transmite P.A.P. organizaţiile luptătorilor pentru libertate şi democraţie, cuprinzând printre altele Uniunea luptătorilor împotriva fascismului şi hitlerismului, Uniunea Veteranilor Revoluţiei din 1905, precum şi Uniunea membrilor brigăzi internaţionale din Spania, se vor contopi formând o singură organizaţie.

Comitetul organizatoric se compune din Iosef Cyrankievicz, Vito'd Jozviak, Swiontkowsk şi Eugeniusz Szyr. In cadrul şedinţei de Marţi a Comitetului, a fost hotărît ca la 1 Septembrie, aniversarea de 10 ani a inv. ziei hitleriştilor în Republica Polonă, să aibe loc Corgresul de unificare al acestor organizaţii. Noua organizaţie va reprezenta cele mai puternice tradiţii ale patriotismului şi democraţiei polonce, în lupta pentru apărarea păcii.

ŞTIRI EXTERNE

MOSCOVA 13 (Agerpress). — „Tass" transmite:

Copiii eroilor sovietici care au căzut în Marele Război pentru Apărarea Patriei, se bucură de o atenţie deosebită în Uniunea Sovietică.

Incă din 1942 au fost organizate numeroase cămine unde s'au creat condiţii excepţionale pentru desvoltarea fizică şi intelectuală a copiilor. Pe lângă cămine au fost organizate ateliere, biblioteci şi cluburi bine amenajate.

Sute de copii sunt trimişi anual la licee, şcoli de meserii, în institute şi universităţi pentru a-şi continua studiile.

•

BUDAPESTA 13 (Agerpres) — După cum transmite M.T.I., echipele artistice ale diferitelor sindicate din Republica Populară Ungară îşi vor da concursul în cadrul numeroaselor baluri populare care vor avea loc cu ocazia Festivalului Mondial al Tineretului şi Studenţi or.

In seara zilei de 20 August cu ocazia sărbătoririi „Zilei Pâinii" echipele artistice ale organizaţiilor sindicale din Budapesta vor prezenta programe de cântece şi dansuri pe scenele a şase teatre.

ULTIMA ORA

Atitudinea provocătoare a guvernului monarho-fascist dela Atena faţă de R. P. Bulgaria

NEW-YORK 13 (Agerpres) — Sacretariatul Organizaţiei Naţiunilor Unite a publicat protestul primit din partea lui Vasil Kolorov, preşedintele Consiliului de Miniştri al Republicii Populare Bulgaria, faţă de atitudinea provocătoare a guvernului de la Atena. Monarho-fascistii au deschis foc asupra teritoriului bulgar în zilele de 27 Iulie şi 4 August.

O nouă victorie obţinută de armatele democrate din Vietnam

SIDNEY 13 (Agerpress) Postul de radio Vietnamez anunţă o nouă victorie reputată de armatele democrate vietnameze care luptă împotriva trupelor coloniale franceze. Detaşamentele armatei vietnameze au nimicit o garnizoană franceză.

Guvernul britanic înarmează ţările arabe

HOHDARI 13 (Agerpress). — După ridicarea embargoului asupra livrărilor britanice de arme către ţările arabe din Orientul Apropiat, guvernul britanic va livra din nou arme ţărilor arabe.

BIBLIOTECA UNIVERSITĂȚII IAȘI

ANUL 41 Nr. 884

ABONAMENTE

Lei 360 ; ; ; ; ; ; 3 luni
„ 5.000 Intreprinderi, autorități pe un an

Atelierele tipografice
IAȘI Str. ȘTEFAN CEL MARE 50-52

4 Pagini 4 Lei

OPINIA

ZIAR POPULAR COTIDIAN

Marți 16 August 1949

Redacția
IAȘI, STR. ȘTEFAN cel MARE Nr. 2
Administrația
IAȘI, STR. CUZA VODA Nr. 50

TELEFOANE
Redacției (Nr. 1209 („ 1210
Administrația ; „ 2042
Serv. de noapte ; „ 1618

Un an de muncă rodnică

Zilele acestea se împlineşte un an dela înfiinţarea Academiei R.P.R., cel mai înalt for de ştiinţă şi cultură din ţara noastră.

Înfiinţarea noii Academii a fost consecinţa logică a transformărilor structurale consumate în Patria noastră în urma luptei înverşunate dusă de clasa muncitoare în frunte cu Partidul ei de avangardă.

În noile condiţii economice şi politice, instituţiile de cultură ale regimului burghezo-moşieresc, în frunte cu vechea Academie, printre „nemuritorii" căreia figurau numeroşi fascişti notorii, bătrâni senili fără nici o contribuţie ştiinţifică, nepoţi şi rubedenii ale conducătorilor fostelor partide „istorice", idealişti, mistici, şovini şi cosmopoliţi incorigibili — constituiau o frână. O frână în procesul greu de făurire a unei culturi progresiste legată de popor şi slujind poporului, o cultură care să aibă ca pildă şi îndreptar cultura cea mai înaintată a lumii, cultura sovietică. O frână în procesul greu de făurire a unei culturi noi, proces în care erau şi sunt antrenaţi toţi intelectualii autentici cinstiţi ai ţării noastre.

Noua Academie a Republicii Populare Române, având Filiale în toate centrele universitare importante şi desbătând pe colective închegate, problemele ştiinţifice, literare şi tehnice legate de îndeplinirea sarcinilor trasate poporului muncitor de Partid şi Guvern, constitue un sprijin preţios pentru oamenii muncii.

Având drept îndreptar, ştiinţa şi cultura sovietică şi lucrând pe baza metodei materialismului dialectic şi istoric, noua Academie îndrumează şi organizează întreaga activitate culturală, ştiinţifică, literară şi artistică a ţării noastre.

O atenţie deosebită acordă Academia reconsiderării trecutului nostru cultural. În acest sens, este semnificativ faptul că s'a acordat titlul de onoare de academicieni post mortem unei serii întregi de fruntaşi ai literelor, artelor şi ştiinţei care, din cauza atitudinii lor progresiste au fost respinşi de vechea academie. Au fost astfel proclamaţi membri de onoare post mortem ai Academiei R.P.R.: Mihail Eminescu, Ion Creangă, Ion Luca Caragiale, C. Dobrogeanu-Gherea, A. Vlăhuţă, St. Luchian, Th. Neculuţă, I. Păun-Pincio, N. Grigorescu, I. Andreescu, Aurel Vlaicu, dr. Ştefan Stâncă, Garabet Ibrăileanu, Alexandru Sahia şi dr. D. Bagdasar.

Academia R.P.R., a adus în acest an o contribuţie însemnată şi la stimularea activităţii ştiinţifice, literare, artistice şi publiciste, cele 15 premii în valoare de 200.000 lei fiecare, constituind încununarea unor eforturi serioase depuse pentru binele şi propăşirea poporului muncitor.

Au fost premiaţi deasemeni o serie de tehnicieni care prin inovaţiile pe care le-au adus în procesul de producţie, au reuşit să fabrice la noi în ţară pentru prima oară o serie de maşini şi materiale absolut indispensabile progresului nostru industrial şi agricol.

Faptul că Academia a devenit un îndreptar pentru toţi oamenii de ştiinţă, litere şi artă pe drumul făuririi unei culturi naţionale înalte o probează recenta hotărâre în care se înfierează gravele abateri cosmopolite, antipatriotice şi idealiste ale „Revistei de Oltalmologie", hotărâre care a fost prelucrată şi însuşită de toţi intelectualii noştri cinstiţi.

Factor activ în lupta pentru construirea socialismului, Academia R.P.R., la un an dela întemeierea ei, este înconjurată de dragostea poporului muncitor.

I. C.

Pe Stadionul Republicii

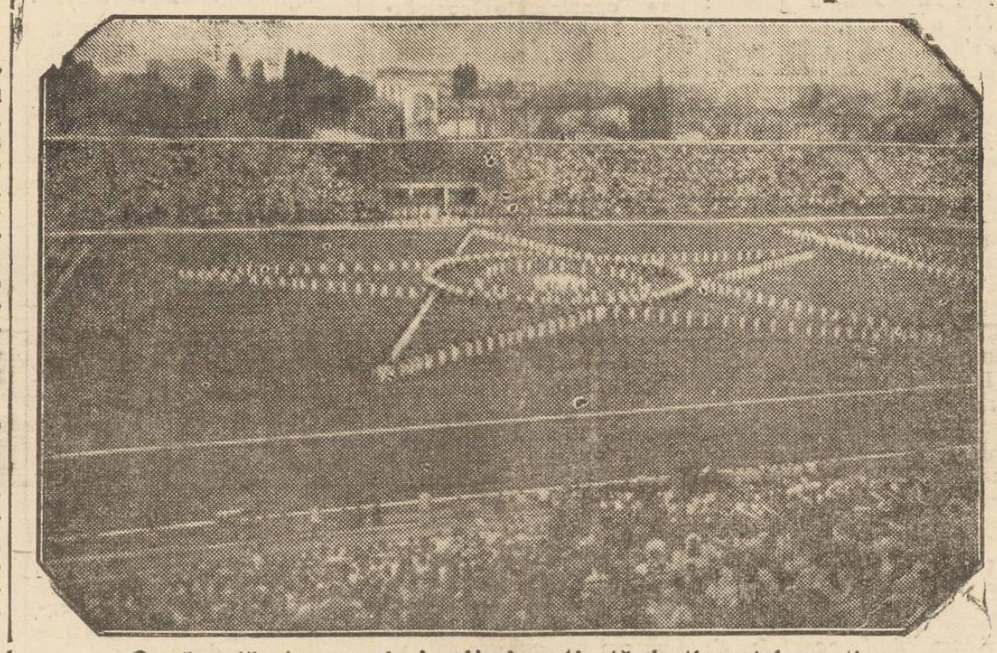

O măreaţă stea cu cinci colţuri realizată de tineretul sportiv la Finalele Cupei Tineretului Muncitor

Prin grija Comitetului Provizoriu

În cartierul Păcurari se şterg urmele războiului

Dela Biblioteca Centrală şi până în şoseaua care iese din târg, cartierul Păcurari, se întinde de o parte şi de alta a liniei de tramvai, care-l taie drept în două.

Cartier întins şi curat, Păcurarii au avut cel mai mult de suferit de pe urma războiului hitlerist, care l-a transformat într'un morman de ruine.

Pe locul unde au fost odată case au crescut bălării.

Aspectul acesta, însă nu va mai dăinui, căci în campania de demolare şi curăţire a moluzului, campania iniţiată de Comitetului Provizoriu al oraşului, strada Păcurari este pusă pe primul plan.

Urmele nefastului război, vor fi şterse de mâna oamenilor muncii din fabrici şi birouri.

Strada Păcurari este un imens şantier unde. membrii diferitelor sindicate, în timpul liber, prestând muncă voluntară, lucrează cu dragă inimă la înlăturarea moluzului.

Camioanele întreprinderilor şi instituţiilor sunt încărcate de îndată şi amestecul de cărămizi sfărâmate şi ciment atât de nepotrivit acolo, este foarte folositor cartierelor mărginaşe.

Acolo el este întins în gropile uliţelor întortocheate, pregătind terasamentul pentru pavare.

În Piaţa Păcurari

s'au schimbat multe lucruri, printre care unul îmbucurător este acela al meselor pe care se desfac produsele alimentare.

Acum legumele şi zarzavaturile nu mai sunt întinse pe jos în praf, expuse infectării.

De dorit ar fi ca higiena să constitue o preocupare şi pentru cei ce desfac produsele lactate şi ele să fie acoperite, aşa cum prescrie ordonanţa Secţiunii Sanitare a Comitetului Provizoriu.

A. LOGHIN

(continuare în pag. 2-a)

Să sprijinim Secţia Financiară a oraşului

In vederea întreţinerii unui aparat de Stat corupt, pentru satisfacerea necesităţilor financiare ale regimului burghezo-moşieresc, cetăţeanul trebuia să plătească impozite ce treceau peste putinţele lui reale de plată.

De fapt, tot greul îl ducea în această privinţă, omul simplu, adică cel ce cu multă trudă îşi agonisea existenţa de fiecare zi şi nu avea nici prieteni sus-puşi şi nici amici care să-i mai uşureze sau să-i mai reducă din impozite.

Ceilalţi, adică pătura care trăia depe urma trudei celor mulţi ştia să-şi aranjeze treburile în aşa fel încât atunci când venea la plată, în schimbul unui „comision" gras, lucrurile se aranjau spre mulţumirea ambelor părţi, adică atât a contribuabilului coruptor cât şi a funcţionarului care cu multă uşurinţă se lăsa corupt.

Pe lângă instituţiile fiscale mişunau în permanenţă tot soiul de intermediari care se aveau bine cu „boierul" şi care îşi recrutau clienţii din mijlocul evazioniştilor şi evazioniştii, este un lucru cunoscut, erau toţi afaceriştii şi bogătaşii, mai mari sau mai mici, dela oraşe şi sate.

Deaceea poporul care trăgea tot greul impozitelor avea o ură nestărmurită împotriva vechiului aparat fiscal şi privea cu multă scârbă toţi controlorii şi inspectorii care se îmbuibau cu şperţuri şi, după expresia de-atunci luau şi dela mort şi dela viu.

Impozitele care intrau în visterie erau folosite pentru chivernisirea celor ce deţineau portofoliile ministeriale şi susţinătorii lor care după o „opoziţie" de lipsuri căutau să adune atâta cât să le ajungă pentru anii când vor face rând celorlalţi din „opoziţie" să vină şi să se procopsească depe urma banului adunat dela cei mulţi.

In noul aparat financiar de Stat, ridicat prin sfărmarea celui vechi, corupt şi pus în slujba fostei clase exploatatoare, au intrat elementele recrutate din sânul poporului, oamenii care au simţit, pe vremuri, exploatarea.

Aceştia sunt puşi astăzi să aplice litera legii celei noi care în perceperea impozitelor ţine seama în primul rând de posibilităţile de plată ale fiecăruia, de averea pe care el o deţine, în aşa fel încât să existe dreptate.

Despre felul cum este întrebuinţat astăzi banul public ar fi inutil să mai insistăm. S'au realizat în aceşti ultimi ani lucruri uriaşe în ţară pe toate tărâmurile; se construesc şcoli noi, se ridică dispensare şi spitale, se amenajează case de cultură, zeci de mii de oameni ai muncii sunt trimişi în locuri de odihnă. Se schimbă aspectul oraşelor şi satelor.

Peste tot s'a instaurat cea mai strictă economie, acei care socot că s'ar putea înfrupta din banul public sunt loviţi fără cruţare.

S. Z.

(continuare în pag. 2)

Ne scriu muncitorii din staţiunile climaterice

DRAGI TOVARĂŞI,

Vă scriu chiar a doua zi, după ce am sosit în staţiune, la Slănic. Staţiunea e foarte pitorească. Vreau însă să vă arăt ce grijă ni se poartă nouă muncitorilor de către Statul nostru.

In ceeace priveşte mâncarea, dimineaţa ni se serveşte pâine, lapte, unt şi marmeladă; la prânz, două feluri de mâncare foarte consistentă şi un dulce; seara, două feluri.

Ingrijirea medicală este excelentă. Avem la dispoziţia noastră un club înzestrat cu o bibliotecă bogată, jocuri de şah, de table, etc.

Deabea acum îmi dau seama cum ne exploatau acei pentru huzurul cărora ne cheltuiam sănătatea noastră.

Nu trebue să uităm că toate aceste binefaceri le datorăm Partidului, în jurul căruia trebue să strângem mai tare rândurile şi ale cărui îndemnuri şi învăţături trebue să le urmăm cu dragoste.

Cu salutări tovărăşeşti
CAROL HEFTER, tipograf

DRAGI TOVARĂŞI,

Mă aflu la Slănic, unde, cu vremuri în urmă, era un loc de dezmăţ pentru cei ce ne exploatau. Astăzi, aci locuesc muncitori, trimişi la odihnă şi reconfortare. Tratamentul este minunat. Hrana la fel. Iar peisagiile încântă ochiul şi mulţumesc sufletul.

Aci se poate vedea clar că grija Partidului şi a Statului pentru oamenii muncii este foarte mare. Ne vom întări fiziceşte şi moraliceşte, şi întorşi în atelierul nostru, vom munci cu mai multă râvnă pentru îndeplinirea şi depăşirea Planului de Stat.

Salutări tovărăşeşti
M. BERCOVICI, tipograf

Policlinica şcolară va fi inaugurată la 23 August

Noi unităţi sanitare în curs de amenajare în oraşul nostru

In scurt timp, oraşul nostru se va îmbogăţi cu noi unităţi sanitare de mare importanţă. Astfel, la 23 August va avea loc inaugurarea Policlinicei şcolare, centrul de transfuzie va fi pus în funcţiune până la sfârşitul lunii, iar clinica stomatologică de pe lângă Institutul de Medicină va căpăta o extindere considerabilă.

Policlinica şcolară va funcţiona în localul din pasajul Trianon.

De buna amenajare a acestei instituţii s'a preocupat îndeaproape Secţiunea Sanitară a Comitetului Provizoriu orăşenesc.

Policlinica şcolară este astăzi înzestrată cu materialul necesar acordării de asistenţă medicală elevilor din localitate, atât pe tărâm curativ cât şi preventiv. Ea va funcţiona în condiţii optime, fiind deservită de un personal de specialitate.

Clinica de Stomatologie (dentistică) urmează a se muta din actualul local care este impropriu, în localul fostului spital al Asigurărilor Sociale din str. Gh. Dimitrov (la etaj). Aici va avea la dispoziţie o serie de saloane şi săli special amenajate, putând să funcţioneze în condiţii bune.

Clinica Stomatologică aparţine Institutului de Medicină, fiind unica clinică în genul acesta din provincia noastră, ea servind în acelaşi timp drept clinică universitară pentru studenţii medicinişti care se specializează în această ramură.

Cu toate că anul universitar se apropie, totuşi lucrările de amenajare a noului local decurg foarte încet. Cei răspunzători de acest lucru trebuie să acorde o mai mare importanţă, făcând ca operaţiile de instalare în noul local să se efectueze cât mai rapid.

Creioniări

Doi oameni-două atitudini

Scena se petrece la un cinematograf din Iaşi.

Casa de bilete. Doi bărboţi aşteaptă să le vie rândul.

Unul grăsun, rumen şi rotofei. Uşor îţi poţi da seama că cetăţeanul a trăit bine până acum. Că a aparţinut unei clase în descompunere, în lichidare astăzi în ţara noastră.

Celălalt, mai slăbuţ. Un omuleţ din câmpul muncii.

Când să ia biletul, grăsunul, rumen şi rotofei, se îmbujorează mai mult şi iritat, întreabă pe casieră pentru ce trebue să plătească 3 lei peste costul biletului.

— Păi, sunt cei 3 lei percepute de Comitetul Provizoriu pentru refacerea oraşului, — răspunde casiera foarte miratâ.

— 3 lei de bilet? I, face rotofeiul. Nu plătesc.

— Atunci, nu vă pot da biletul,—replică oarecum contrariată fănăra de dincolo de geamlâc.

— Atâta pagubă! scrâşneşte rotofeiul şi pleacă, legănându-şi mai departe mădularele bine ţinute.

Intră la rând, muncitorul.

— Dece nu i-ai dat biletul, tovarăşă casieră?

— A refuzat cu vădită duşmănie, să plătească 3 lei pentru refacerea laşului.

— Oare să nu „mai" aibă...

— La naiba! Mai are încă prea destul. Dar, nu înţelege să-şi dea con-

M. NANU

(continuare în pag. 2-a)

Satul Socialist Sovietic

Munca socialistă colectivă, — iată forţa care a deschis milioanelor de ţărani orizonturi imense, care a schimbat radical aspectul satelor sovietice.

Urmând calea colectivizării, ţărănimea sovietică nu numai că a reuşit să obţină o puternică creştere a agriculturii, dar a căpătat noui şi minunate concepţii, care au transformat pe ţăranii de eri în constructori conştienţi ai societăţii socialiste.

După cum am spus, satul sovietic de azi şi-a schimbat complect aspectul. Pe an ce trece, mecanizarea proceselor de muncă creşte şi baza tehnică a agriculturii socialiste se întăreşte. Incă înaintea Războiului, S. M. T.-urile aveau 102 tipuri de maşini agricole. Planul cincinal postbelic va da agriculturii socialiste 325.000 de tractoare, 195.000 de combaine şi peste 1.000.000 de alte maşini agricole. Producţia colhoznică trece la o complectă mecanizare, ceea ce apropie din ce în ce mai mult munca colhoznicului de cea a muncitorului industrial, transformând munca agricolă într'o varietate a muncii industriale.

In anii postbelici, electrificarea satelor colhoznice s'a desfăşurat într'un ritm nemaiîntâlnit. Capacitatea de astăzi a staţiunilor electrice săteşti, este de două ori mai mare decât cea antebelică.

Energia electrică furnizată de uzinele săteşti pătrunde în cele mai îndepărtate colţuri, transformă viaţa de toate zilele a satelor, dându-i un conţinut mai bogat şi ridicându-i considerabil nivelul cultural.

Marile transformări revoluţionare, înfăptuite în satele sovietice, au schimbat şi aspectul lor. Satele se construiesc conform unor planuri unice făcute de arhitecţi. In colhozul „Vasilievˮ, din regiunea Kiev, s'au construit zeci de case pentru colhoznici, după proecte făcute de arhitecţi. Fiecare casă are trei-patru camere spaţioase, bae, canalizare şi telefon. In satul Koljovska (R.S.S. Ciuvaşă) s'a făcut electrificarea totală, s'a construit un centru de radioficare, un oficiu de telefoane. Pe marginea drumurilor s'au făcut trotuare. Satul are un club, un dispensar şi o creşă pentru copii. In acest sat apare un ziar tipărit.

Cultura socialistă a intrat în viaţa zilnică a satelor sovietice. Astăzi nimeni nu se mai miră că în satele regiunii Kalinin se serbează „Ziua ştiinţeiˮ, că în stepa Kulundină are loc un festival cinematografic, că în colhozul „Borilovˮ (regiunea Vladimir) se ţine o conferinţă consacrată operelor academicianului V.P. Williams, că colhozurile „Gorkiˮ şi „Ordjonikidzeˮ (regiunea Samarcand), care au atins succese importante în producţia agricolă bizuindu-se, în munca lor, pe date ştiinţifice, au membri activi în Societatea unională pentru răspândirea cunoştinţelor politice şi ştiinţifice. Nu este neobişnuit faptul că în Alexandrovsk, îndepărtatul sat din Ural, a fost înfiinţată o şcoală de muzică pentru copiii colhoznicilor, iar în re-

(continuare în pag. 2-a)

Gazetele de perete din instituțiile Iașului
se pregătesc pentru concursul pe țară

Concursul pe țară al gazetelor de perete inițiat în cadrul consfătuirii responsabililor de presă care s'a ținut la Direcția Propagandei și Agitației a C. C. al P. M. R. a avut darul să dea un puternic avânt muncii dusă de colectivele de redacție ale gazetelor de perete din întreaga țară.

Preocuparea de a oglindi cât mai bine și în forme din cele mai variate, preocuparea de a oglindi critic activitatea — cu variatele ei aspecte — din întreprinderi și instituții, dovedește deosebita importanță pe care colectivele de presă ale gazetelor de perete o acordă muncii lor, în cadrul concursului pe țară.

Și la Iași, gazetele de perete din întreprinderi și instituții au început pregătirile pentru concursul care va lua sfârșit cu prilejul zilei Scânteii.

* * *

Iată, de pildă, gazeta de perete „Veac Nou", a organizației de bază P.M.R. și a Sindicatului Administrației Financiare.

Un ziar bun, care reflectă problemele instituției. Articolele „Munca în instituția noastră" și „Munca voluntară în întreprinderea noastră" arată în spirit critic realizările funcționarilor dela Administrația Financiară.

Articolul „Greșeli ce se cer reparate" semnalează unele absențe ale diferiților funcționari la o ședință plenară, iar articolul „Tovarăși, știți că suntem în întrecere?" este un bun mijloc de mobilizare a tuturor funcționarilor în jurul gazetei lor, pentru a scrie cât mai mult și cât mai bine, pentruca ziarul Administrației Financiare să se claseze cât mai bine în concursul pe țară, despre care am amintit mai sus.

Din ziar lipsesc însă problemele culturale ale instituției.

„Veac Nou" are o construcție tehnică foarte reușită, fiind în această privință un exemplu pentru celelalte gazete din instituțiile Iașului.

*

In contrast cu acest ziar este gazeta Băncii R.P.R., Bancă de Stat, care cuprinde 1. „*Evenimentele zilei*" (în care sunt trecute în revistă unele evenimente consumate înainte cu 3 săptămâni) 2. *Munca voluntară*" (în care se arată că „funcționarii instituției noastre au lucrat în cadrul marei campanii de curățire și asanare a terenurilor din orașul nostru", dar nu se specifică unde și la ce anume au lucrat acești funcționari) și 3. *Munca politică*" (în care sunt citați 28 de funcționari care „au înțeles să ia parte la comentarea lecturei articolelor și să sesizeze sănătos problemele desbătute", arătându-se în continuare că s'au înscris la cuvânt 11 funcționari, iar răspunsurile la întrebări s'au dat la 17 funcționari (!).

In ultimul articol nu se arată ce anume s'a discutat și s'a comentat și nici cum anume au „sesizat sănătos funcționarii, problemele desbătute". Ziarul mai are un spațiu gol, unde altădată figura un articol.

O altă lipsă a acestui ziar este aceea că nu a reușit să antreneze în jurul său decât câțiva funcționari, fapt destul de bine reflectat în exemplul pe care ni-l furnizează chiar ultimul număr, unde, din cele 3 articole, două din ele sunt semnate de același funcționar (Cucinski).

*

Un ziar — relativ bun — este „Vestea" gazeta P.T.T.-ului.

Articolele: „Evidențieri", „Congresul Federației SindicaleMondiale", „Cronica culturală", Șah, „Un nou club la P.T.T.", sau „Prin verificarea cadrelor la întărirea Partidului clasei muncitoare" tratează problemele care framântă massa funcționarilor P. T. T.-iști. Un lucru demn de remarcat este faptul că în cinstea Concursului pe țară, a gazetelor de perete, colectivul redacțional dela Poștă și-a luat angajamentul de a antrena în jurul gazetei cât mai mulți funcționari.

Ziarul Policlinicii No. 2 poartă titlul sugestiv „Viața Policlinicii No. 2" aici problemele sunt tratate cu multă ușurință, fapt care dă naștere deseori la confuzii, în interpretarea diferitelor fraze din articole.

Iată un exemplu plastic: „La o ședință, la discuții, nu s'a observat participarea niciunui tovarăș mai puțin ridicat, au discutat doar 3 tovarăși medici".

Ziarul are spații pentru articolele:

„Activitatea Dispensarului TBC sau „D'n viața Policlinicii No. 3 (!)", dar nu conține problemele care interesează instituția respectivă, cum ar fi de pildă: munca artistică, culturală, sportivă, etc.

Dacă există un comentatoriu asupra muncii voluntare din instituție, el are mai mult caracterul unei aprecieri laudative la adresa unor funcționari, ale căror nume le întâlnim de câteva ori în același articol.

Bun, articolul „Lupta de clasă".

*

Acum, când gazetele de perete din întreaga țară s'au angajat în concursul care se va încheia de Ziua Scânteii, învățămintele care se trag din aprecierele celor 4 gazete de mai sus, trebuie să folosească colectivelor de redacție, pentru a ridica ziarele de perete la nivelul marilor sarcini trasate de Partid, pentru că numai astfel ele să poată deveni într'adevăr un „agitator, propagandist și organizator colectiv" în unitatea lor.

I. ȘTIRU

Doi oameni-două atitudini

(urmare din pag. I-)

tribuția, nu vrea să înțeleagă.

— Pentru 3 lei...

Dar nu face nimic. In drumul nostru dragă tovarășă, n'o să ne oprim de-un ciot. De-o buturugă. O dăm la o parte și pornim înainte... Așa se construește socialismul...

Omulețul, un muncitor dela Atelierele Nicolina, și-a luat biletul și a intrat în sală.

*

Doi oameni. Două concepții. Două atitudini diferite.

Una, a rotofeiului, îndărătnic, retras ca melcul în căsuța lui, din fericire printre puțini la număr, cu o activitate negativă.

Alta, plină de avântul sincer al omului nou, gata oricând să pună umărul, când e vorba de o acțiune de interes general, în folosul colectivității. O atitudine pozitivă, viabilă, pilduitoare.

De o parte un singuratic cu pretenții de original, alături de drumul just.

De alta, un om volabil, un om al adevărului, un om al muncii.

Cum au fost alcătuite
Secțiunile Societății Științelor medicale R. P. R. filiala Iași

Secțiunile Societății Științelor medicale R. P. R. au fost constituite având următoarele specialități:

Secțiunea Higienă *înglobează Bactereologia, Parazitologia, Institutul de Higienă, Higiena muncii, Higiena școlară, Boli sociale, Tuberculoza, Mama și Copilul, Administrația Sanitară.*

Secțiunea Medicină Internă *înglobează următoare specialități: Boli de copii, Clinicile Medicale, Radiologie, Fiziopatologie, Reumatologie, Balneologie, Dermatologie.*

Secțiunea Chirurgie *este formată din: Chirurgie, Ginecologie. Obstetrică, Ortopedie, ORL, Oftalmologie, Stomatologie.*

Secțiunea Neuro-Psihiatrie și Endocrinologie.

Secțiunea Chimico-Farmaceutică: *cuprinde: Chimia și Fizico-Farmaceutică, Chimie Alimentară, Chimie Biologică, Chimie Toxicologică.*

Un eveniment literar de seamă
A apărut:
MIHAIL ȘOLOHOV
Pământ desțelenit
Pagini înălțătoare din lupta pentru transformarea socialistă a agriculturii sovietice
Editura Cartea Rusă

In cartierul Păcurari se șterg urmele războiului

(Urmare din pagina I-a)

De acest lucru trebue să se îngrijească și organele de control ale Secțiunii Sanitare.

Strada Canta

e una dintre marile străzi ale cartierului, întortochiată și îngustă.

Stând de vorbă cu câțiva cetățeni, unul din ei etacșistul Teserman Nec. ne-a arătat anumite nevoi pe care le are strada aceasta.

„Credem că ar fi bine să se arunce și pe strada asta niște moluz dela dărâmături, că are multe gropi.

Și-apoi strada nu prea are cișmele, cetățenii de prin partea locului fiind nevoiți a merge sute de metri, pentru o căldare de apă.

Câțiva dintre ei, au mai arătat lipsa unor lăzi de gunoi.

Toate aceste mici nevoi, ar putea fi soluționate ușor prin sprijinul Comitetului Provizoriu, care a arătat dealtfel multă grijă pentru acest cartier,

Școala Petru Poni

distrusă de bombardament, cauza mari neajunsuri locuitorilor cartierului care trebuiau să-și trimită copiii la școlile din centrul orașului.

In urma intervenției Comitetului Provizoriu. Ministerul Învățământului Public, a dispus construirea unei școli de tip nou, pe locul celei dărâmate.

Lucrările se desfășoară într'un ritm viu și dărâmăturile sunt ridicate, pentru a lăsa locul liber, unde se vor săpa șanțurile fundațiilor.

Materialele de construcție sunt aduse cu camioanele și depozitate pe șantier.

Școala nouă elementară va avea șapte clase.

Inginerul șef de șantier ne arată planurile spunându-ne că până la toamnă se vor ridica zidurile în roșu.

Școala va fi dată spre funcționare în noul an școlar.

*

Pe zi ce trece cartierul Păcurari își schimbă fața și prin munca cetățenilor, urmele războiului vor fi definitiv înlăturate.

Profesorii în bănci

Membrii corpului didactic din Iași
duc o muncă susținută pentru a-și însuși temeinic învățătura marxist-leninistă
Cursiștii f. C. D.-ului vorbesc ziarului nostru

Conștienți că pentru a fi buni educatori e necesar să aibă un nivel ideologic cât mai ridicat, membrii corpului didactic de toate categoriile din oraș și județ depun o muncă asiduă pentru a-și însuși cât mai temeinic învățătura marxist-leninistă.

Cum e organizată munca

Zilnic, dela ora 7 dimineața și până la 8 seara, în Aula Institutului Juridico-Administrativ și sălile de clasă ale liceului clasic din localitate, cursiștii seriei a II-a I. C. D. activează intens în vederea obținerii unor cât mai bune rezultate.

Dela orele 7 la 9,30 se țin conferințele, dela 10 la 10,30—timp de pregătire în colectiv a seminarului, care ține dela 10,30 la 13,30.

După masă, între 14 și 16 cursiștii muncesc voluntar la pavoazare și fac repetiții la cor, recitări și dansuri, iar dela orele 16 la 20 se duce munca de studiu individual pentru pregătirea seminarului de a doua zi.

Tot între 14 și 16 se programează și vizitele cursiștilor în întreprinderi. Vizite care dau prilej cursiștilor de a veni în contact cu muncitorii, de a cunoaște realitatea vie, de a vedea cum se muncește astăzi, când fiecare muncitor știe că munca lui contribuie la consolidarea regimului de democrație populară și la promovarea socialismului în țara noastră.

Referitor la organizarea muncii, tov. codirectoare Pop ne declară:

—„Bazați pe experiența căpătată din prima serie a cursurilor I. C. D., am păstrat același program, Deasemeni, în altă ordine de idei, trebue să spun că la fel ca și în prima serie, în primele zile s'a observat oarecare timiditate și izolare din partea cursiștilor, care însă au dispărut cu totul pe măsură ce s'a organizat o viață colectivă bine închegată.

In general, cursiștii respectă programul, frecventând regulat cursurile și dându-și tot interesul pentru a învăța cât mai bine, lucru care reiese clar din răspunsurile date la seminarii".

Dintre cursiști ne vorbește tov. Felicia Mancaș:

— Cursurile I. C. D. au rolul de a acoperi o lacună de mult simțită în învățământul nostru. Cu cât massele noastre populare, sub conducerea Partidului Muncitoresc Român au pășit la acțiunea de pregătire a unei vieți noui, în care să fie înlăturată exploatarea omului de către om, cu atât s'a simțit mai mult nevoia unei îndrumări noui, în educarea celor chemați să înfăptuiască această operă.

Prin bogăția de material informativ pus la dispoziția cursiștilor, prin alegerea problemelor capitale ce trebuesc studiate și prin grija de întreținere în condiții optime a celor veniți de departe la aceste cursuri, P. M. R. și Min. Inv. Public au dovedit întreaga lor solicitudine pentru membrii corpului didactic în special și pentru cultura românească în general.

Referitor la organizarea muncii trebue să observăm că dacă la prima vedere programul de activitate zi nică pare încărcat, totuși ei trebue neapărat îndeplinit, întrucât numai astfel se poate obține un rezultat cu adevărat bun, deoarece față de vastitatea materiei, timpul și așa e prea limitat. Noi ne luăm însă angajamentul ca bazați pe bibliografia și lămuririle care ni se dau aici referitor la fiecare chestiune, să adâncim problemele și după terminarea cursurilor, ca astfel cunoscând cât mai profund cea mai înaltă ideologie din lume, învățătura marxist-leninist-stalinistă să putem fi vrednici educatori".

Munca în colectiv

La această chestiune ne răspunde tov. Tcaciuc:

— „In afară de orele în care fiecare cursist își pregătește individual materia seminarului pe a doua zi, noi am dovedit încă odată că adevărata metodă de muncă prin care se pot obține cele mai bune rezultate e munca în colectiv. S'au alcătuit astfel în fiecare seminar până la 6-7 colective, formate atât din cursiști avansați, cât și din cursiști mai slab pregătiți, ca în felul acesta să poată mai ușor avansa aceștia din urmă. Trebue să remarc apoi că la ușurarea muncii noastre au contribuit atât lectorii noștri, cât și conducerea cursurilor, care ne-au pus la dispoziție planurile lecțiilor și materialul bibliografic necesar.

Problemele mai grele, care sunt mai greu înțelese și care necesită astfel o mai serioasă tratare, sunt reluate pe larg în discuțiile colectivelor de muncă.

O altă metodă de a stimula munca e apoi utilizarea întrecerilor, atât între aceste colective de muncă, precum și între seminarii.

In general am căutat să folosim cât mai chibzuit timpul, ca astfel, printr'o muncă asiduă și planificată să putem ajunge la rezultate cât mai bune".

Greutăți în muncă

Cercetând apoi care au fost dificultățile pe care le-au avut de întâmpinat icediștii seriei a II-a, tov. Lișman ne informează:

— „Trebue să spunem că la început s'a observat oarecare timiditate din partea cursiștilor și oarecare însingurare a lor, datorită desigur aceleiași timidități.

Astăzi însă avem o viață colectivă care se desfășoară viu, prin gazeta de perete, prin organizarea cercurilor de lectură colectivă a „Scânteii" și „Pentru pace trainică, pentru democrație populară", prin activarea în grup la cor, dansuri și recitări, pentru realizarea unui frumos festival de sfârșit de an, prin vizionarea filmelor în comun și vizitarea întreprinderilor.

Altă dificultate pe care am întâmpinat-o la început au fost termenii de economie politică pe care mulți dintre noi nu-i cunoșteau. Am învins însă și această dificultate, cu concursul celor dintre noi inițiați în domeniul economiei, precum și cu ajutorul acordat cu bunăvoință de lectori. Referitor la economia politică, trebue deasemeni să subliniez că ne-a fost foarte folositoare lecția tov. prof. Davidsohn".

Dacă majoritatea cursiștilor înțeleg necesitatea unei munci asidue și organizate, respectând fidel programul, se mai întâmplă totuși uneori ca pe la orele 7 și un sfert dimineața, când conferințele sunt deja în toiu, să se deschidă discret ușa de sus a amfiteatrului și să lase să se strecoare grăbiu câte un cursist întârziat.

—Tovarășe, nu știi, seminarul meu a fost strigat?

Acești tovarăși trebuie să știe că nu prezența pe hârtie contează și că ar trebui să-și desvolte mai mult spiritul critic și autocritic.

In genere activitatea icediștilor continuă în același ritm accelerat ca la început.

Se muncește intens în toate domeniile, pentru a se obține rezultate cât mai bune.

TRAIAN ȘT. ȚANEA

Un film din viața *minierilor sovietici*

Acest film nu prea mare care povestește într'un mod viu despre minierii sovietici, poate fi considerat ca una din cele mai bune schițe cinematografice, create de studiourile din Leningrad.

Autorul scenariului S. Garin, regisorul A. Mirkin și operatorul A. Bogorov, laureat al premiului Stalin, folosindu-se de materialul unei întreprinderi carbonifere din regiunea Moscovei, au creat o interesantă schiță cinematografică „La Stalinogorsk".

Tema filmului—e munca.—Noi vedem pe ecran lupta plină de abnegație a minerilor pentru îndeplinirea planului cincinal stalinist de după războiu.— Dar esențial în film este—exemplu viu al grijei pe care le-o poartă Statul oamenilor muncii, acelor oameni, care extrag din fundul pământului „aurul negru".

Autorii schiței cinematografice ne arată minele de cărbuni din regiunea Moscovei, așa cum sunt ele astăzi.—Noi aflăm, că pe harta geografică ele ocupă de acum teritoriu mult mai mare decât Belgia, Danemarca și Olanda la un loc. Filmul ne introduce în străzile largi ale orașului principal din bazinul carbonifer— Stalinogorsk.

Filmul „La Stalinogorsk"—este o schiță cinematografică care oglindește într'un mod real viața minerilor sovietici. Acest film ne dă nu numai un bogat material instructiv, dar trezește sentimentul de mândrie pentru Patrie, care le poartă neostenit grijă oamenilor muncii, minerilor.

Satul Socialist Sovietic

Urmare din pagina I-a

giunea Viniță a fost organizată o asociație sportivă de massă a colhoznicilor, care cuprinde un număr de 1300 colective sportive din colhozuri.

Satele și-au format o intelectualitate proprie. Numai în cursul primelor două planuri cincinale, au fost pregătiți peste 3 milioane de mecanici și agrotehnicieni. In satele sovietice lucrează astăzi o armată de peste 100.000 de angronomi, zootehnicieni și ingineri, sute de mii de învățători, conducători de săli de lectură sătești, medici și agenți sanitari. Toți aceștia, ieșiți din rândurile poporului, formează intelectualitatea satelor.

Succesele satelor sovietice sunt cu adevărat grandioase. Cel mai strălucit și remarcabil din toate aceste succese, este apariția noului tip de țăran, eliberat pentru totdeauna de instinctele josnice ale proprietarului privat, de monotonia vieții dela țară, de prejudecățile seculare. Colhoznicul sovietic nu este sclavul pământului, nu este o unealtă oarbă în mâinile naturii. El este stăpânul pământului, care cu ajutorul științei și culturii înaintate, supune natura și o transformă.

In Uniunea Sovietică se împlinesc cuvintele genialului savant sus I. V. Miciurin: „Văd că regimul colhoznic, prin intermediul căruia Partidul Comunist începe să ducă marea acțiune de reînoire a pământului, va duce omenirea muncitoare la stăpânirea reală a forțelor naturii".

Regimul colhoznic a trezit în țăranul sovietic mari inițiative creatoare, a educat în el simțul răspunderii față de Țară, a făcut din interesele Statului, interesele sale vitale. Din rândurile țărănimii au ieșit mii de inovatori în agricultură, meșteri ai recoltelor mari, Eroi ai Muncii. Aceștia sunt oameni formați de școala socialistă, oameni cu orizont larg, cu o morală demnă.

In literatura sovietică sunt oglindite minunatele procese din viața satelor sovietice și aspectul moral al oamenilor dela sate.

In ultimul timp, scriitorii sovietici au creat o serie de opere aprofundate despre construcția colhoznică. Este suficient să citâm câteva din ele. „Cavalerul stelei de aur" de S. Babaeshki, „Zorile" de I. Laptev, „Din toată inima" de E. Maltez, „Primăvara la Sakena" de G. Galin, etc. Aceste cărți contribuie la ridicarea conștiinței socialiste a cititorilor.

Ziarele, conferințele, filmele, radio-ul, și alte mijloace de propagandă sunt folosite la maximum. De o mare importanță este propagarea cărților în massele largi ale colhoznicilor, ceeace contribuie, desigur, la o și mai mare ridicare a nivelului cultural al milioanelor de colhoznici.

Viitorul satului colhoznic este și mai măreț. Agricultorul sovietic, care produce recolte din ce în ce mai mari, care caută să asigure țării un belșug de produse, care traduce în viață grandiosul plan stalinist de transformare a naturii, privește cu încredere în viitor.

Forța colhozului este mare și inepuizabilă.

Satul sovietic a devenit așa cum l-a dorit și descris I. V. Stalin, la al VII-lea Congres al Partidului:

„... *satul nou* (în locul celui vechiu, n. r.) cu clădirile sale publice și cu cele ale instituțiilor și întreprinderilor economice, cu cluburile sale, cu radio-ul său, cu cinematograful său, cu școlile și bibliotecile sale, cu leagănele pentru copii, cu tractoarele, combinele, batozele și automobilele sale" „Problemele leninismului", pagina 729).

Toate noutățile apărute în
Editura P. M. R.
se găsesc la
„Cartea Rusă"

INFORMAȚIUNI

Mărfuri dosite, în valoare de 1 milion lei

Fiind sezizate că la locuința lui Fălticineanu Solomon ,din Str. Ilie Pintilie Nr. 17, s'ar afla mărfuri dosite, organele Miliției Economice au efectuat o percheziție domiciliară.

S'au găsit importante stocuri de articole de manufactură provenite din mărfuri raționalizate pe puncte, produse alimentare și articole de drogherie.

Valoarea mărfurilor se ridică la cifra de 1 milion lei.

Solomon Fălticineanu a fost arestat.

Cercetările continuă.

Încetarea distribuirii uleiului

Serviciul Comercial orășenesc aduce la cunoștința tuturor cetățenilor care n'au ridicat rația de ulei pentru lunile Iulie-August, că distribuția uleiului încetează pe ziua de 15 August.

După această dată valabilitatea bonurilor încetează.

Vizita medicală

pentru candidații ce urmează a se înscrie la examenele de admitere în învățământul superior, se va face în fiecare zi între orele 10-14, la Policlinica studențească din Calea 23 August.

Cursă pentru excursioniști

In dorința de a veni în sprijinul excursioniștilor, Regionala IV R.A.T.A. Iași, a pus în funcțiune o nouă cursă locală.

Cursa funcționează pe traseul Gheorghieni-Lacul Roșu, cu tarif redus.

Comitetul de asanare al orașului

face aprovizionările necesare cu materiale de construcție pentru terminarea străpungerii străzii Ștefan cel Mare.

Lucrările vor fi reluate, după 23 August.

Pulverizări cu D. D. T

In prezent se execută pulverizarea cu soluție D. D. T. a localurilor alimentare, piețe, abatoare, spitale cantine.

Acțiunea acestei pulverizări durează circa 6-8 săptămâni.

In plan era prevăzut 70.000 m., s'a executat până în prezent 30.000 m. p.

Atribuțiile biroului O. E. C. P.

In cadrul secțiunii gospodării locale a Comitetului Provizoriu orășenesc a fost înființat biroul O. E. C. P. (organizațiile economice ale comitetului provizoriu). In atribuțiile acestui birou intră organizarea serviciului băilor comunale, atelierele de tâmplărie ale comitetului provizoriu, hornăritul, ecarisajul. pompele funebre, distribuția gheței.

REGLEMENTAREA schimbului de timbre filatelice cu străinătatea

Printr'o decizione dată de ministerul comunicațiilor și ministerul comerțului exterior, administrația P.T.T. prin Oficiul Filatelic (OFR) execută în exclusivitate comerțul extern de timbre filatelice și schimbul comercial de timbre cu străinătatea, cu respectarea dispozițiilor legale în vigoare.

Amatorii filateliști pot schimba cu străinătatea timbre filatelice până la echivalentul sumei de lei 2000 lunar, aducând timbre de egală valoare.

Amatorii filateliști pot deasemenea trimite timbre filatelice în străinătate în limitele plafonului de lei 2000 lunar, aducând în schimb mijloace de plată străine efective (cecuri, ordine de plată).

Carnet ieșan

15 August 1949

Farmacii de serviciu

Farmacia Nr. 1 (Beceanu) P. Halei.

Farmacia Nr. 2 (Adace) A. D. Xenopol.

Procuror de serviciu

Gh. Vuza

Str. Ada Marinescu 123

Orele de consultații în Spitalul Central — Clinici Universitare

Serviciul Triaj, orele 8-12

Policlinici

Policlinica Nr. 1 Pasajul Banu

Boli interne 7-19

cinci servicii dela ora 8-19. Chirurgie 8-12, 15-19. ORL 7-9. 17-19, Oftamologie 8-12, 19-15

Pediatrie (Boli copii) 14-18, Stomatologie 8-20, Dermatovenerice 8-12, 15-19, Ginecologie 1-12, 15-19, Radiologie 7-13, 15, 30-9, 30, Cardiologie 8-12, Farmacia 7, 30-19, 30.

Policlinica Nr. 2 Anastasie Panu

Boli interne patru servicii 7-19) Chirurgie 8-12. ORL 15-18, Oftamologie 15-19, Pediatrie boli de copii) 8-12, Stomatologie 7-19, Dermato- Venerice 8-12, 15-19, Ginecologie 15-19, Farmacia 7-19, Prenatale Luni, Joi, Sâmbătă 14-18, Puericultura Luni, Joi, Sâmbătă 14-18

Policlinica Nr. 3 Tatarași

Medicina internă 8-12, 15-19 Stomatologie 8-12, Puericultură Marți, Miercuri, Vineri 14-18. Prenatale Marți, Miercuri, Vineri 14-18.

Biblioteca Centrală

deschisă zilnic între orele 8-13

SPECTACOLE

Cinematografe

Maxim Gorki „Pe Volga"

Sidoli „Glinka".

Phoenix „Nimeni nu știe nimic".

Timpuri Noi Albania nouă, Poiana liniștită.

REPUBLICA POPULARĂ ROMÂNĂ

Comitetul Provizoriu al Com. Urb. Iași

asimilată cu Județul O. E. C. P.

COMUNICAT

Baia Comunală va fi închisă până Joi 18 August 1949 în vederea curățeniei.

Reluarea normală, de Vineri 19 August, astfel:

Vineri și Sâmbătă dela ora 14—18.

Duminică dela ora 8—12.

Baia Comunală va funcționa excepțional și Luni 22 August a. c. dela orele 14—18 după amiază.

Administrația Băilor

La librăria CARTEA RUSĂ

se găsesc cărți și reviste sovietice. Deasemenea partituri muzicale ale clasicilor ruși.

PIERDUT Buletiul Biroul Populației Iași pe numele Molena Șmarac Str. Negruți No. 14.

Il declar nul.

PIERDUT Buletinul Biroul Populației Iași pe numele Camințchi Lidia cartier C. F. R—D. 3.

Il declar nul.

OCAZIE Pianină Rosenkranz, placă de metal.

De Vânzare str. Toma Cozma 33.

OCAZIE Birou cu Cristal și vitrină bibliotecă.

De vânzare strada Toma Cozma 33.

Librăria „CARTEA RUSA"

anunță întreprinderile și instituțiile să se aprovizioneze din timp cu material de ornamentare, în vederea zilei de 23 August.

S. A. SOVROMFILM

GRĂDINA și SALA Cinematografului „SIDOLI"

Prezintă astăzi

O producție a studioului „Mosfilm"

„GLINCA"

cu B. Circov. V. Serova, B. Livanov, P. Aleinicov, M. Derjavin și V. Drujnicov

(cunoscutul actor din „Balada Siberiei")

Complectare Jurnal cu ultimele actualități din U.R.S.S. și R.P.R.

S. A. SOVROMFILM

Prezintă reapariția triumfală a filmului

—CEHOSLOVAC—

Toată lumea râde l... la

Cinematograful PHOENIX

— IN —

Nimeni nu știe nimic

Având în frunte distribuției pe IAROSLAV MABVAN, EDUARD LINKERS și JEANA DIETOVA

Complectare Jurnal cu ultimele actualități din U.R.S.S. și R.P.R.

Muncitori, Meseriași, Tehnicieni, Intelectuali, Studenți, Elevi și Elevi, vizionați filmele Documentare și Științifice

S. A. SOVROMFILM

CINEMA TIMPURI NOI

Prezintă astăzi

ALBANIA NOUĂ

Film de lung metraj

Poiana liniștită tehnicolor

Jurnal U.R.S.S. de Azi Nr. 15

Complectare Jurnal de actualități din R. P. R.

La Cinema „MAXIM GORKI"

Pentru îndeplinirea Planului de Stat

și în vederea alcătuirii planului de producție, tehnicienii și contabilii din întreprinderi folosesc bogata experiență a Uniunii Sovietice:

Lucrarea lui I. CONTOROVICI

Planul tehnic, industrial și financiar al întreprinderii

expune metodele de elaborare și modul de aplicare a planului

De vânzare la toate librăriile

Editura de Stat

PIERDUT Bilet. Biroului Populației Iași pe numele Amariței Teodor și Elena Stradela Vladimirescu No. 5. A.

Le declar nule.

OCAZIE Safragerie modernă Fabricațiune vienеză.

De vânzare strada Toma Cozma 33.

La Podul Iloaiei

O policlinică cu numeroase servicii de consultații și tratamente

va fi pusă în funcțiune la 23 August

La Podul Iloaiei a fost terminată de curând construcția localului în care va funcționa policlinica prevăzută în planul Ministerului Sănătății. Această policlinică va constitui centrul plasei sanitare experimentale Podul Iloaiei. Ea va coordona întreaga muncă sanitară din această regiune, ținând contactul permanent cu circumscripțiile sanitare din plasă și spitalul din Podul Iloaei.

Policlinica va avea la dispoziție numeroase servicii de consultații și tratament printre care și un serviciu de radiologie. Lucrările de amenajare a acestor servicii au început zilele acestea, iar la 23 August policlinica va fi inaugurată.

Să sprijinim Secția Financiară a orașului

(Urmare din pag. I-a)

Deaceea constribuabilul trebuie să sprijine acțiunile întreprinse de Secția financiară a orașului, să-și îndeplinească obligațiile fiscale.

Un lucru s'a constatat: că oamenii mai săraci își fac datoria, ei înțeleg importanța achitării la zi a impozitelor și se prezintă la circumscripțiile financiare din proprie inițiativă.

Acei care fac parte însă d'n rândurile clasei exploatatoare încearcă și astăzi să mai folosească practicile trecutului, să se eschiveze dela plata datorată sau să-și camufleze ocupația.

Arată, un salariat din organele de control al Secției Financiare, ca exemplu în această privință, cum un mezelar din Piața Sf. Spiridon a încercat tot felul de teritipuri pentruca să se eschiveze dela plata impozitelor datorate, mergând până acolo încât să susțină că el nu este el.

Cetățenii cinstiți trebue să ajute și să sprijine organele financiare în acțiunea de indentificare a sabotorilor și evazioniștilor pentru că în felul acesta întreprind o acțiune patriotică.

Jocurile Universitare Mondiale au început eri la Budapesta

Eri la Budapesta, în cadrul Festivalului Mondial al Tineretului s'a deschis cea de-a X-a ediție a Jocurilor Mondiale Universitare.

Peste 1500 tineri studenți din Uniunea Sovietică, din țările cu democrație populară precum și din Austria, Anglia, Franța, Egipt, Finlanda, Israel, Liban, Belgia, Sofia, Triest, China, Coreea și Mongolia, s'au întâlnit pe stadioanele, pistele de atletism, bazinele de înnot, sălile de gimnastică ale Capitalei Republicei Ungare pentru a se întrece în lupta dreaptă, sportivă,—pentru a lega trainice prietenii, pentru a demonstra solidaritatea tineretului studios democrat de pretutindeni în apărarea deziderateului scump tuturor popoarelor,—pacea.

190 studenți sportivi din U. R. S. S. sunt prezenți la Budapesta

Prezența sportivilor studenți din Uniunea-Sovietică, dau acestor concursuri o importanță deosebită. Este pentru prima oară că studenți sovietici iau parte la Jocurile Mondiale Universitare.

Din rândul celor 190 de sportivi sovietici care sunt prezenți la Budapesta, fac parte printre alții, cunoscuții atleți Pugacevski, recordman sovietic la 800 și 1500 m. plat, Bulancik recordman la 110 și 400 m. garduri precum și studenta din Leningrad, Natalia Smernitcaia, care de curând a stabilit un nou record mondial la aruncarea suliței, cu excepționala performanță de 53,41 m.

Lotul de sportivi universitari ai Republicii Populare Române numără 125 de tineri și tinere din diferite ramuri de sport.

Terminarea lucrărilor de canalizare la spitalul Manta Roșie

Zilele acestea, la spitalul de boli sociale Manta Roșie, lucrările de aducțiune a conductei de apă au fost terminate. Acestui spital pe care regimurile burghezo-moșierești l-au lăsat într'o complectă părăsire, astăzi datorită fondurilor puse la dispoziție de Ministerul Sănătății i s'au adus o serie de importante îmbunătățiri.

Conducta pentru aducțiunea apei a fost instalată pe o lungime de circa un kilometru, spitalul a fost renovat și înzestrat cu materialul și instrumentarul necesar. Toate acestea arată grija pe care o poartă regimul nostru asigurării sănătății.

Ediția II-a din **CAPITALUL** de KARL MARX s'a pus în vânzare la **Cartea Rusă**

In cinstea lui 23 August

Oamenii muncii dela C.A.M. lucrează în contul anului 1950

Dovedindu-și dragostea lor față de primul nostru Plan, numeroși muncitori dela C. A. M. și-au luat angajamentul să termine progamul lor de producție pe tot anul 1949, până în ziua de 23 August.

Dintre cei care și-au luat acest angajament, o parte a și început să lucreze în contul anului 1950. Iată numele lor:

Cornea Atanase maistru inovator lucrând la trei mașini de împachetat țigarete a îndeplinit norma anuală la 28 Iunie 1949 și acum lucrează în contul lunii Febr. 1950.

Parascovei Ioan decorat cu Medalia Muncii lucrând la două mașini de confecționat țigarete produce din 19 Iulie în contul anului 1950.

Dumitrescu Victoria muncitoare din secția ales tutun și-a îndeplinit programul pe anul 1949 în ziua de 5 August, lucrând de atunci pe contul anului 1950.

Neculau Natalia muncitoare în secția de ales tutun, lucrează în contul anului 1950 din ziua de 8 August 1949.

Zaharia Aurelia decorată cu Medalia Muncii a realizat norma anuală din ziua de 11 August, lucrând în secția împachetat tutun.

Urmând pilda acestor vrednici muncitori, numeroși alți lucrători produc în contul ultimelor luni ale anului 1949.

Toată cinstea fruntașilor în producție!

FRONTUL PRODUCȚIEI Realizări de economii în întreprinderile din Iași

Cu prilejul transportării unui număr de mașini de țesut dela fabricile comasate, numeroși muncitori dela fabrica Victoria au muncit voluntar la demontarea și încărcarea războaielor realizând întreprinderii o economie de 30.000 lei.

Depoul C. F. R,

Antrenați în întreceri socialiste cu Depoul C. F. R. Pașcani, mecanicii Depoului C. F. R. Iași caută ca prin economisirea cât mai strictă de combustibil, să-și ducă la îndeplinire angajamentele luate în cinstea lui 23 August.

Astfel în prima decadă a lunii August ei au realizat o economie de 134 tone combustibil în valoare de 348.400 lei.

Cea mai însemnată economie a fost realizată cu locomotiva Nr. 230.294 condusă de mecanicul Dumitriu Ionel, care a economisit 16,244 tone combustibil.

Deasemeni mecanicii Stoleru Vasile și Prepeliță Mihai au realizat o economie de 14,116 tone combustibil primul, iar cel de al doilea 12,9 tone.

Aceste economii s'au realizat datorită unei bune îngrijiri și utilizări a locomotivelor.

A APĂRUT:

CUM SĂ ÎNGRIJIM SĂ ALIMENTĂM SĂ EDUCĂM COPILUL

Îndreptar de puericultură de Dr. ALFONS FRUSCHTER

De vânzare la toate librăriile

ULTIMELE ŞTIRI

Ordinea de prezentare a locuitorilor din Iaşi pentru obţinerea noilor buletine de identitate

Comunicatul Miliţiei Judeţene

In vederea eliberării buletinelor de identitate, se aduce la cunoştinţă următoarele:

1. In conformitate cu dispoziţiunile art. 7 din Ordonanţa Nr. 28 din 3 August 1949 a Direcţiunei Generale a Miliţiei, referitoare la eliberarea noului buletin de identitate, se stabileşte următoarea ordine de prezentare a locuitorilor din oraşul Iaşi pentru zilele de 20—31 August 1949.

20 AUGUST strada Abrahamly, Agricultori, Alba Iulia, Amurgului, Argeş, Aurora.

22 AUGUST cartierul Aurora C. F. R. (pavilioane), strada Austrului, Aprodul Purica, Bădărău.

24 AUGUST: stradela Balti, stradela Buzescu, fundacul Babe, fundacul Bădărău, fundacul Bacinschi, fundacul Banu, str. Berăria Veche, str. Bistriţa, str. Bolintineanu, str. Bucur, str. Bucovinei, str. Busuioc, str. Belvedere, stradela Baciu.

25 AUGUST: str. Banu, Banu colţ cu F. Sârbu, Banat, Baciu, Bădărău, Bahluet.

26 AUGUST: str. Balti, Calafat, Călugăreni, Cloşca, Caragiale.

27 AUGUST: str. Canta.

29 AUGUST: str. Crişan, Coşbuc, Prof. Cujbă, Casian, Căzărmilor, Cazaban.

30 AUGUST: stradela Canta, fundacul Canta, cişmeaua Butuc, str. Cantacuzino, bdul. 30 Decembrie.

31 AUGUST; str. Gen. Dumitrescu Toma, Dumbrava Roşie, Fagului, Fătul, Flamarion, Flamura Roşie, Florilor.

Toţi locuitorii cu excepţia celor dela punctul 2 de mai jos se vor prezenta la Serviciul Inscrierii şi evidenţei Populaţiei din Iaşi str. Karl Marx-Lascar Catargi nr. 46 între orele 8—14.

2. Toţi salariaţii instituţiilor şi întreprinderilor cu mai mult de 50 de angajaţi vor îndeplini formele de obţinere a Buletinului de identitate la locul de muncă, după o programare ce se va anunţa ulterior.

Soţii şi copiii peste 15 ani ai salariaţilor se vor prezenta în zilele fixate pentru străzile pe care domiciliază, la Serviciul Inscrierii şi Evidenţei Populaţiei, întrucât dispoziţia de mai sus priveşte exclusiv persoana salariatului.

Salariaţii vor aduce extrasele de naştere ale copiilor sub 15 ani.

3. Locuitorii vor prezenta în original actele prevăzute de Art. 2, 3, şi 6 din Ordonanţa nr. 28

4. Locuitorii vor aduce 2 fotografii luate din faţă, neretuşate după modelul care li au atelierele autorizate a face fotografii pentru Buletine de identitate.

Atelierile autorizate sunt următoarele:

Marcovici Tudoros „Foto Universal" str. Republicei 8 Braun Moritz „Foto Luvru" str. Republicei 19. David Isidor „Foto Color" str. Republicei 19. Dascălu Iancu „Foto Dascălu" str. Republicei 25. Iosub Herşcu „Foto Julien" str. Republicei nr. 40 Braier Heinric „Hollywood" str. Republicei nr. 47. Veiss Zaharia „Foto Veiss Piaţa Unirei nr. 6.

Gordemberg Carol „Foto Atelier" Gabrier Perry 21, Braier Smarie „Foto Real" str. Cuza Vodă 46, Iacob Aizic „Foto Select" str. Cuza Vodă 42, Grisaru Lupu „Foto Mimosa" str. Cuza Vodă 7, Vaserman Iosif „Foto Broadway" str. Ştefan cel Mare 46, Paker şi Simionescu „Foto Rapid" str. Dimitrov, Popescu Victor „Foto Victoria" str. Ştefan cel Mare 8, Svartz Herman „Foto Svartz" str. Dr. Parhon, Pascal Strul „Foto Pascal" str. Dr. Parhon, Zilberman Zumer „Foto Palla" Piaţa Halei, Fani Lavites „Foto Lux" str. Republicei, Nicolau „Foto Didona" str. Aurel Vlaicu.

Aceste ateliere sunt obligate să afişeze vizibil în vitrine că au primit cuvenita autorizaţie

Costul a 2 fotografii este de lei 60.

5. Locuitorii care urmează a scoate acte de la Oficiile de Stare Civilă de pe lângă Comitetul Provizoriu din localitate, se vor adresa în vederea obţinerei acestor acte numai pe măsura ce vor fi programaţi de Miliţie în în vederea obţinerei Buletinului de Indentitate. Acei ce nu sunt încă programaţi vor aştepta progsămarea care se va face la timp şi apoi se vor adresa pentru obţinerea actelor.

Locuitorii care urmează a obţine acte de la Oficiile de Stare Civilă din alte localităţi se vor adresa acestora de îndată — prin corespondenţă, trimiţând timbrele legale — fără să aştepte programarea.

Deasemeni, tot în vederea evitărei de aglomeraţiuni, locuitorii se vor adresa atelierelor fotografice, numai pe măsura programării străzilor pe care locuiesc.

6. Ofiţerii şi Subofiţerii activi din trupele M. A. N. din M. A. I. inclusiv Securitatea şi Miliţia precum şi familiile lor, se vor prezenta pentru obţinerea Buletinelor de Identitate în ziua când au fost programate străzile pe care locuiesc.

7. Pentru eliberarea unui Buletin de Identitate fiecare cetăţean va achita la Serv. Inscrierei şi Evidenţei Populaţiei suma de 25 lei. Pentru pierderea Buletinului de Identitate se va percepe suma de 2000 lei.

8. Instituţiile şi întreprinderile care au mai mult de 50 de salariaţi vor comunica în scris Miliţiei Judeţene, în termen de 48 ore de la apariţia prezentului comunicat, numărul salariaţilor născuţi în anul 1934 şi înainte.

9. Se atrage atenţiunea asupra sancţiunilor la care se expun acei care nu se vor conforma dispoziţiunilor din Ordonanţa Nr. 28 din 3 August 1949 şi din prezentul comunicat.

Comandantul Miliţiei Judeţene Iaşi Maior de Miliţie, *N. Păcuraru*

Greva studenţilor din Mexic continuă

WASHINGTON 15 (Agerpres).— Studenţii din Mexic au hotărît să continue greva. Ei nu au ţinut seamă de ordinul autorităţilor de a se întoarce la cursuri, ci dimpotrivă au intrat şi alţi studenţi în grevă. La această grevă participă peste 20.000 de stunenţi.

Scurte ştiri externe

BELGRAD 16 (Agerpress) —Presa din Belgrad nu pomeneşte nici un cuvânt despre răspunsul guvernului sovietic la nota guvernului jugoslav.

*

ROMA 15 (Agerpres) —din Roma publică ştiri foarte scurte cu privire la răspunsul guvernului sovietic adresat guvernului jugoslav.

*

SYDNEY 15 (Agerpress). Postul de radio Vietnamez a transmis comunicatul Cartierului general, în care se arată că în primele 5 luni ale acestui an, trupele democrate vietnameze ale celei de a 4-a zonă militară (Vietnamul central), au angajat trupele franceze în 65 de bătălii, au nimicit 1500 de ofiţeri şi soldaţi francezi şi au capturat un bogat material de război.

Nota guvernului sovietic adresată Jugoslaviei, demască intrigile clicei lui Tito

— Comentariile presei cehoslovace —

PRAGA 15 (Agerpress). — Presă cehoslovacă publică răspunsul guvernului sovietic adresat guvernului jugoslav. Ziarele subliniază că clica lui Tito este duşmanul Uniunii Sovietice.

Presa publică deasemenea scrisoarea lui Kardelj, către A. I. Vişinschi.

In articolul său de fond, ziarul Rude Pravo scrie că răspunsul guvernului sovietic, demască ipocrizia conducătorilor jugoslavi, care încearcă să se prezinte în faţa popoarelor jugoslave ca „prieteni" ai URSS şi ţărilor de democraţie populară.

Sub „masca dragostei" şi a „prieteniei" faţă de Uniunea Sovietică şi ţările de democraţie populară, guvernul jugoslav caută să ascundă relaţiile sale cu reprezentanţii dolarului din Washington. Răspunsul guvernului sovietic, scrie Rude Pravo în încheiere, pune capăt acestui joc al clicii lui Tito.

Ziarele poloneze despre răspunsul guvernului sovietic

VARŞOVIA 15 (Agerpres) Ziarele poloneze publică sub titluri mari răspunsul guvernului sovietic la nota guvernului jugoslav. Ziarele subliniază că prin această notă, guvernul sovietic a demascat intrigile clicii lui Tito care, alăturându-se cercurilor imperialiste, trădează interesele propriului său popor.

Nota sovietică adresată guvernului jugoslav precum şi textul scrisorii lui Kardelj către A. I. Vişinski, scrie ziarul, smulge masca ipocriziei clicii lui Tito şi întierează jocul său trădător.

*

OTTAWA 15 (Agerpress) Toate ziarele au publicat la loc de frunte răspunsul guvernului sovietic la nota guvernului jugoslav. Presa şi posturile de radio subliniază că guvernul sovietic arată că clica lui Tito este un duşman al Uniunii Sovietice şi al ţărilor de democraţie populară şi că s'a aturat lagărului imperialist.

*

BUCUREŞTI 15 (Agerpress). Toate ziarele ungare publică textul complect al răspunsului guvernului sovietic la nota guvernului jugoslav cu privire la chestiunea Carintiei slovene.

*

DELHI 15 (Agerpress) — Ziarele din Delhi au publicat scurte rezumate ale răspunsului guvernului sovietic aeresat guvernului jugoslav. Ziarul Himdostanit a publicat acest răspuns pe prima pagină.

Soţia preşedintelui Truman

implicată în scandaloasele fraude cu contractele militare ale guvernului american

NEW YORK 15 (Aerpress). Ziarele americane publică ştiri în legătură cu fraudele şi nelegiuirile descoperite în legătură cu contractele militare ale guvernului şi în care sunt implicaţi funcţionari superiori guvernamentali. In legătură cu aceasta a apărut o informaţie cu privire la faptul că d-na Truman şi mai mulţi funcţionari superiori guvernamentali au primit daruri din partea unui fabricant din Chicago.

New York Herald Tribune scrie că Truman l-a concediat pe generalul Vanghan, care se pare că a fost implicat în această afacere scandaloasă. Ziarul subliniază că, comitetul de investigaţii al Senatului consideră că a venit timpul să se facă o severă epurare începând cu personalul Casei Albe. Plecarea lui Vanghan constitue un bun început.

Procesul fruntaşilor Partidului Comunist din Statele Unite

— Preşedintele organizaţiei din Statul New-York a desmint minciunile autorităţile americane în legătură cu politica Partidului Comunist —

NEW-YORK 15 (Agerpres) In şedinţa din 11 August a procesului fruntaşilor Partidului Comunist din Statele Unite, a început interogatorul preşedintelui organizaţiei Partidului Comunist din statul New-York, Thompson. Depoziţia lui Thompson, s'a bazat pe prezentarea principiilor fundamentale ale marxism-leninismului, după care se conduc partidele clasei muncitoare.

Thompson a desmint toate minciunile răspândite de către autorităţile guvernamentale americane, precum şi de către aşa numiţi martori ai acuzării în legătură cu politica şi metodele Partidului Comunist.

Thompson a declarat că marxism-leninismul este predat studenţilor din şcolile de Partid pentruca aceştia să poată înţelege legile desvoltării sociale şi economice, pentruca ei să poată astfel contribui la lupta pentru progres. Thompson a desmint apoi afirmaţiile absurde ale autorităţilor poliţieneşti, potrivit cărora în şcolile de Partid era „predată" răsturnarea guvernului Statelor Unite.

In legătură cu semnificaţia şi conţinutul expresiei „dictatura proletariatului", Thompson a explicat ce se predă în şcolile de Partid referitor la acest lucru. El a declarat că în perioada dictaturii proletariatului, poporul se bucură de libertăţi democratice mult mai largi decât există actualmente în Statele Unite sau în orice alt stat occidental. Dictatura proletariatului asigură participarea poporului la conducerea statului.

In timp ce vorbea despre aplicarea în practică a principiilor marxist—leniniste, Thompson a fost întrerupt de către judecătorul Medina.

Măsuri pentru îmbunătăţirea calităţii pâinii la Iaşi

Hotărîrile luate de Comitetul Provizoriu orăşenesc

Comitetul Provizoriu orăşenesc, sezizat de calitatea proastă a pâinii pe care o distribuie unele centre de fabricaţie din diferite cartiere ale oraşului a convocat într'o şedinţă pe toţi factorii de răspundere în această problemă pentru a căuta modalităţile de remediere a situaţiei.

Şedinţa a avut loc Sâmbătă şi în urma discuţiilor s'a ajuns la următoarele hotărâri:

— Incepând de mâine se va fabrica pâini de 1 kilogram care se vor vinde de tot la cântar. Aceasta se va face cu titlu de experienţă, urmând a se trage concluziile din acest mod de fabricare şi de distribuţie.

— Fiecare centru de fabricaţie va avea un responsabil pentru calitatea pâinii, responsabilul care va fi ales din meşterii brutari. In fiecare centru de fabricaţie se vor ţine în mod regulat şedinţe de producţie la care se va face analiza modului cum se desfăşoară prepararea pâinii.

— Se vor ţine şedinţe cu directorii morilor pentru a se discuta asupra calităţii făinii, urmând să se ia măsuri şi în această direcţie.

— La centele de fabricaţie şi distribuţie, membrii Comitetului Provizoriu vor face repetate controluri, urmărind calitatea pâinii.

O atenţie deosebită va fi acordată igienii centrelor de pâine. In acest scop la toate centrele de distribuţie se vor pune la rafturi perdele, în atelierele de fabricaţie se vor aduce îmbunătăţiri privind igiena, etc.

Deasemeni, tot pentru a contribui la calitatea pâinii, utilajul necesar fabricării va fi refăcut sau schimbat acolo unde se se simte nevoia.

Comitetul Provizoriu orăşenesc a hotărît deasemenea fără cruţare a acelora care se fac vinovaţi de proasta fabricare a pâinii.

Centrul II din str. Gh. Dimitrov care funcţionează în condiţiuni nesatisfăcătoare va fi mutat în altă parte.

Prima ediţie a finalei Sectorului Est

C. F. R.—Armata: 3-2 (1-2)

Eri după amiază s'a consumat prima ediţie a finalei Sectorului de Fot-Bal Est. După un match palpitant — cel mai dinamic joc al Stagiuni — CFR a învins la limită: 3-2, pe Armata Iaşi, după ce feroviari erau conduşi cu 2-0.

Matchul a început în nota de superioritate tactică a Armatei, care deschide dealtfel chiar scorul prin Mureşan, după ce Scutaru, Diaconescu şi Buimistriuc îl marcaseră pe Costaş, punându-l pe acesta din urmă în imposibilitatea de a urmări acţiunile care se precipitau în faţa porţii.

Militarii domină în continuare şi-şi măresc avantajul prin Rubiş, care reia cu capul în goal, o minge centrată admirabil de Mihai.

Ceferiştii nu-şi pierd moralul şi atacă necontenit poarta aparată cu destulă competenţă de Sabaslău. Spre sfârşitul reprizei, Nastea reduce handicapul.

Repriza secundă a aparţinut în întregime feroviarilor. Egalarea nu se produce însă decât în minutul 75, pentruca numai după 3 minute, Nastea, — acelaş care egalase — să aducă —printr'un goal de toată frumuseţea — victoria.

Dl. M. Gorcea (Bucureşti) a condus atent şi autoritar, următoarele echipe:

C.F.R.: Costaş, Buimistriuc I, Diaconescu, Drumea, Scutaru, Savin, Terci, Nastea, Leonte, Manolescu, Vechiu.

ARMATA: Sabăslău, Luca I. Iordan, Buimistriuc II, Găvan, (Luca II) Töröcek, Bandu, (Mihai), Băeşu, Rubiş

S'au remarcat: Buimistriuc, Drumea, Nastea, Leonte şi Manolescu (CFR); Luca I, Töröcek, Mihai şi Băeşul (Armata).

Vom reveni în numărul viitor cu alte aprecieri asupra jocului.

Cinema „MAXIM GORKI"
continuă să prezinte azi şi în zilele următoare
O producţie a studiourilor de stat din Ungaria 1949
Un petec de pământ

ULTIMA ORA

Ambasadorul Republicii Populare Române în U.R.S.S. primit de A. I. Vâşinski

MOSCOVA 15 (Agerpress) Ministerul Afacerilor Externe al U.R.S.S. A. I. Vâşinski a primit la 13 August pe ambasadorul extraordinar şi ministru plenipotenţiar al Republicii Populare Române în U.R.S.S., S. Bughici în legătură cu apropiata prezentare a scrisorilor sale de acreditare, preşedintelui Prezidiului Suprem al U.R.S.S., N. Svernik.

Unităţile armatei populare chineze au distrus cheia de apărare a Cantonului

PEKING 15 (Agerpress) — Agenţia China Nouă anunţă că unităţile armatei populare chineze au eliberat oraşul Tencin, important centru industrial. Prin eliberarea acestui oraş s'a distrus cheia de apărare a Cantonului, actuala capitală a Kuomintangului.

O nouă creştere a şomajului în Franţa

PARIS 15 (Agerpres) — In Franţa s'a înregistrat o nouă creştere a şomajului. In urma lichidării industriei aeronautice, în ultimile două luni au fost concediaţi 400 muncitori.

Inscenările monarho-fascişti împotriva patrioţilor greci

ATENA 15 (Agerpress). — La 15 August începe la Atena procesul a 23 de patrioţi printre care şi numeroase femei, acuzaţi de a fi acordat ajutor armatei democrate.

BIBLIOTECA UNIVERSITATII IAȘI

ANUL 41 Nr. 885

ABONAMENTE

Lei 360 | 3 luni
5.000 | Intreprinderi, autorități pe un an

Atelierele tipografice IAȘI Str. ȘTEFAN CEL MARE 50-52

4 Pagini 4 Lei

OPINIA

ZIAR POPULAR COTIDIAN

Miercuri 17 August 1949

Redacția IAȘI, STR. ȘTEFAN cel MARE Nr. 2

Administrația IAȘI, STR. CUZA VODA Nr. 50

TELEFOANE:
Redacția | Nr. 1303 / 1280
Administrația | 2042
Serv. de noapte | 1618

Pe baricadele păcii

Ca un val uriaș crește neîncetat lupta pentru pace. Toate tentativele monstruoase ale fiarelor capitaliste ce vor să împlânte cuțitul în inima păcii, se prăbușesc asemeni unor castele de cărți de joc. Fiecare lătrat a război, fiecare arestare și condamnare a unui ostaș al păcii face să clocotească mânia împotriva atățătorilor la război și să aducă alte noi batalioane de ostași, pe baricadele păcii.

In pragul prăbușirii totale, în furia lor dementă, capitaliștii și adunătura lor de lachei și vânzători de patrie, nu văd altă scăpare din ghiarele crizei și salvare a huzurului decât prin război. Ei uită sau se fac a uita că milioanele de oameni simpli au rupt de mult de pe ochi zăbranicul întunericului și că astăzi privesc cu ochi limpezi perspectiva prezentului și a viitorului.

Cu privirile îndreptate spre răsărit, acolo unde bate neîncetat inima păcii, oamenii simpli luptă eroic pe baricadele păcii, dovedind prin faptele lor dârzenie, voință și patriotism.

Dela partizanii sovietici au învățat și învață, vulturii Greciei libere, să dea lovituri de moarte hoardelor monarho-fasciste și să reziste eroic în luptele de pe Gramos. E luptă pentru pace. Dela armata sovietică invincibilă a învățat și învață armata chineză eliberatoare, iscusința artei militare, turtind în calea ei, asemeni unui tăvălug uriaș, armata putredă de mercenari a Kuomintangului. Ea luptă pentru pace. In țările căzute în plasa „pactului Atlanticului" oamenii muncii, în frunte cu Partidele Comuniste, ridică sus steagul prieteniei cu Uniunea Sovietică, clocotind de mânie împotriva stăpânilor vremelnici anglo-americani și a slugilor lor plecate și vândute. Ei luptă pe baricadele păcii. In țările coloniale clocotesc ca un cazan încins milioanele de crunt exploatați, hotărâți să rupă lanțurile sclaviei. Ei luptă pentru pace.

Rezistența patrioților jugoslavi împotriva teroarei clicei trădătoare a lui Iuda-Tito constitue o dârză luptă pentru pace.

In țările cu democrație populară, eliberate de sub jugul fascist de glorioasa Armată Sovietică, fiecare zi înseamnă o nouă victorie în lupta pentru pace. Faptele eroice pline de cel mai fierbinte patriotism al oamenilor muncii din țara noastră sunt cărămizi trainice puse pe temelia păcii și lovituri grele de ciocan în capul atățătorilor la război.

Cei cinci muncitori dela CAM care lucrează în contul anului 1950, țesătoarea Nistor Rozalia care lucrează la 8 războaie, țăranul Atudorei Teodor care a predat cu drag cota de grâu statului, toți acei ce fac la fel cu ei, inovatorii, raționalizatorii, cei ce învață carte cu sârg, toți cei ce muncesc, sunt luptători consecvenți pentru o viață mai bună, sunt ostași neînfricați, prezenți mereu pe baricadele păcii.

Oamenii simpli iubesc munca, iubesc viața, iubesc pacea. Din tot sufletul o iubesc. Dar urăsc de moarte pe acei ce caută să le destrame aceste bunuri. Și în fața tuturor manevrelor criminale și războinice, oamenii muncii răspund mărind efortul în muncă, demascând fără cruțare pe dușmani și învățând mereu dela Marea Țară a Socialismului prezentă în lupta pentru pace de peste treizeci de ani.

D. IGNEA

Comitetul Provizoriu al orașului a întocmit planul pentru realizarea unor mari lucrări edilitare ce vor începe zilele acestea

- **21.600.000 lei pentru refacerea de locuințe**
- **12.000.000 lei pentru lucrări de canalizare**
- **11.800.000 lei în vederea modernizării Pieții Halei**
- **4.000.000 lei pentru refacerea fostului Hotel Palace**

Mărirea volumului de lucrări prin realizarea de mari economii

Comitetul Provizoriu al orașului împreună cu secțiunea de lucrări și sistematizări urbanistice a elaborat planul în vederea lucrărilor de refacere ce vor începe zilele acestea. Pentru această campanie Comisia de Planificare a alocat un fond de 50 milioane lei. Lucrările se vor executa conform prevederilor Planului de Stat, având ca obiective principale refacerea de locuințe pentru salariați, lucrări de canalizare, edilitare, etc.

21.600.000 lei pentru refacerea de locuințe

Obiectivul principal al acestei acțiuni este refacerea a o serie de clădiri avariate din diferite cartiere ale orașului, clădiri ce vor fi puse la dispoziția salariaților. Astfel, vor fi refăcute o serie de clădiri însumând 114 camere. Comitetul Provizoriu a fixat următoarele case pentru a fi refăcute: str. Dincu Nr. 5, stradela Sirărie Nr. 6, str. Călărași Nr. 4, o serie de clădiri din străzile Dimitrov, Ilie Pintilie, Elena Doamna, Anastasie Panu, Republicii, Eminescu, Calea 23 August, Vasile Lupu, Tcacenco, etc.

Pentru ducerea la bun sfârșit a acestor lucrări a fost repartizată suma de lei 21.600.000.

Alte lucrări edilitare

In același timp, fostul hotel Palace din str. Republicii va fi refăcut, alocându-se pentru aceasta un prim fond de 4 milioane lei.

12 milioane lei au fost repartizate pentru lucrări de canalizare, construindu-se în cartierul Abator două rezervoare necesare alimentării cu apă a acestei regiuni.

11.800.000 lei pentru modernizarea pieții Halei

Pentru sistematizarea și modernizarea Pieții Halei s'a prevăzut din fondul de 50 milioane lei, suma de 11.800.000 lei.

In planul pe care Comitetul Provizoriu al orașului l-a întocmit în vederea acestor lucrări, s'a ținut în seamă și s'a pus accentul în mod deosebit pe mărirea volumului de lucrări prin realizarea de mari economii.

Astfel, prin economiile ce se vor face se va trece la noi realizări în cadrul acestei mari acțiuni.

Străzi în refacere

Concomitent cu această acțiune, secțiunea de lucrări și sistematizare urbanistică continuă campania de refacere a străzilor.

Astfel, sunt în curs de refacere străzile Sălcilor Oancea, Ciurchi, Dochia, Râpa Galbenă, șoseaua Națională, Ilie Pintilie, Mohănescu, etc.

LAMURIRI

cu privire la emiterea noilor buletine

Comandamentul Miliției județene aduce la cunoștința cetățenilor și responsabililor instituțiilor și întreprinderilor din Iași, că orice informație privitoare la emitersa noilor buletine de identitate, se dă numai pe calea presei și a ordonanțelor în acest sens.

Informațiile pe care cetățenii le cer individual, sunt menite a stânjeni munca de pregătire a emiterii noilor buletine.

Pe viitor nici o informație nu va mai fi dată individual, cetățenii trebuind să urmărească comunicările prin presă și să se conformeze întocmai dispozițiunilor date.

ZI DE REPAOS

Duminecă. Zi de odihnă. După o săptămână de muncă intensă, oamenii și mașinile au drept la o zi de repaos.

Cum se recreeau însă înainte vreme cetățenii?

Se întovărășeau cât doitrei și-o începeau de Sâmbătă seara.

Luau banii — atât câte le mai rămânea în urma aconturilor încasate pentru a putea face față mizeriei — și la vederea sumei de nimic care le revenea după o săptămână de muncă în brânci, intrau să-și înnece necazul prin toate cârciumile, luându-le la rând, ținându-se dârz pe picioare până izbuteau să facă praf fărâma de câștig.

Și lașul era foarte bine aprovizionat în ceeace privește articolul... crâșme.

Era lașul cu adevărat o raritate istorică: peste 350 de cârciumi.

De Sâmbătă seara și până Luni dimineața, chiuiau, înecau și urlau străzile. Se îmbătau oamenii și-n'o înconștiență totală, se spintecau artistic cu cosoarele.

Iar Marția se adunau nevestele pe la porți, să-și numere vânătăile și să-și blestteme viața,

Apoi intrau în casă și se răzbunau crunt pe copiii cărora le ghiorțăiau mațele, copiii care le opreau să-și ia lumea în cap sau să-și facă sama.

Asta era rezultatul unei zile de repaos.

Dar zilele acestea au trecut; n'au rămas decât ca o amintire urâtă de care se sperie și cel ce o pronunță.

Localurile de desmăț au dispărut.

Insă înainte de asta, în însăși viața muncitorilor nu mai e aceiași. Condițiile de traiu s'au schimbat transformând omul vechi într'un om nou cu conștiință de clasă, cu spirit critic și autocritic, având la bază morala proletară.

Duminica de azi nu mai este ziua omorurilor, violurilor și a tuturor necazurilor.

Zilele de repaos de azi sunt cu adevărat zile în care muncitorul se odihnește oțelindu-se pentru a obține noi victorii în muncă pentru a reuși în întrecerile socialiste.

In afară de salariul just ce-l primește pentru munca sa muncitorul vede cum se răsfrâng asupra lui bunurile pe care el și le creiază.

In ziua de repaos muncitorul tânăr sau vârstnic femeie sau bărbat are la dispoziția lui săli de lectură, arene de sport, zeci de manifestații culturale, prilej de excursii și nenumărate biblioteci înzestrate cu cărțile ce ai tădată nici nu visa să le citească un muncitor.

Așa își petrec muncitorii timpul pentru odihnă privind cu scârbă trecutul și cu bucurie viitorul.

T. T.

STABILIREA

impunerilor pentru terenurile agricole din raza Municipiului Iași

Secțiunea financiară a Comunei Urbane Iași, aduce la cunoștința tuturor proprietarilor de terenuri agricole, situate în raza Municipiului Iași, să se prezinte imediat la circumscripțiile financiare respective, pentru a depune declarațiile de impunere a acestor terenuri, pe exercițiul 1949, spre a li se stabili impunerea potrivit dispozițiilor legii impozitului agricol.

Cei ce nu se vor prezenta și nu vor depune aceste declarații vor fi sancționați potrivit dispozițiilor legilor în vigoare.

Mersul secerișului în județul Iași

Printr'o muncă intensă și bine organizată s'a secerat până în prezent 60,50 la sută din suprafața județului Iași însămânțată cu păioase.

Situația pe plăși se prezintă astfel: *Bucium.* S'au secerat: 57 la sută din ha. însămânțate cu grâu, 70 la sută din ha. însămânțate cu secară, 54 la sută din cele însămânțate cu orz și 32 la sută din cele cu ovăs.

Copou. S'au secerat: 43 la sută din ha. însămânțate cu grâu, 30 la sută din ha. însămânțate cu secară, 32 la sută din cele însămânțate cu orz și 20 la sută din cele cu ovăs.

Podul-Iloaie. S'au secerat: 51 la sută din ha. însămânțate cu grâu, 100 la sută din cele cu secară, 57 la sută din cele cu orz și 13 la sută din cele cu ovăs.

Tg.-Frumos. S'au secerat: 78 la sută din ha. însămânțate cu grâu, 100 la sută din cele cu secară, 77 la sută din cele cu orz și 47 la sută din cele cu ovăs.

Șipote. S'au secerat: 57 la sută din ha. însămânțate cu grâu, 100 la sută din cele cu secară, 83 la sută din cele cu orz și 22 la sută din cele cu ovăs.

Deasemeni s'au desmiriștit în județ 2989 ha.

Munca treerișului e în toi, cele 50 de batoze care au intrat în funcțiune până în prezent, reușind să treere 1372 ha. și 13 ari.

Aprozarul a avut în ultimul timp realizări în muncă dar mai sunt multe de făcut

Folosind așa cum trebue sprijinul dat de Comitetul Provizoriu al orașului, Societatea Comercială de Stat Aprozar și-a extins în ultima vreme activitatea prin deschiderea a numeroase ghișee de desfacere și prin intensificarea operațiunilor pentru o mai bună aprovizionare a orașului.

Dacă acum câteva luni, nici nu putea fi vorba de un comerț de Stat în sectorul legumelor și zarzavaturilor, prețurile depe piața ieșeană încă fluctuau sau mai bine zis creșteau dela o zi la alta ele fiind impuse de câțiva mari negustori, în schimb astăzi, dacă Aprozarul încă nu a reușit să asigure întreaga aprovizionare a Iașului, fapt care dealtfel nici nu ar fi fost posibil ținând seama de perioada scurtă care s'a scurs dela reorganizarea comerțului de Stat în acest sector, s'a reușit în schimb să se stabilizeze prețurile și să se restrângă posibilitățile de specu'ă.

Dacă în iarna trecută prețul fructelor ajunsese destul de mare din cauza câtorva „mari colectori particulari" care alimentau piața, anul acesta, datorită Centrelor de împulzare a fructelor și mai ales a stabilirii unui plan precis de colectare și păstrare a fructelor, acest lucru nu se va mai repeta.

Comerțul de Stat își va dovedi eficiența sa prin asigurarea unei abundente aprovizionări a pieții pentru timp de iarnă pentrucă condițiile obiective în această privință există.

Avem anul acesta un rod bogat, Aprozarul și-a stabilizat într'o măsură largă pozițiile câștigate, centre de colectare au fost fixate până și în județele vecine, la Suceava și Fălticeni astfel că nimic nu mai poate fi piedică pentruca Iașul să aibă în timp de iarnă zarzavaturile, legumele și fructele necesare.

Din timp trebuesc luate măsuri și pentru depozitarea lor, Comitetul Provizoriu al orașului trebuind să dea și de data aceasta sprijin pentruca beciul din Piața Halei ce are o capacitate de peste 100 vagoane să fie pus la dispoziția „Aprozarului" din vreme.

Dacă trebuesc înregistrate ca realizări pozitive cele înfăptuite de această societate într'o perioadă de timp scurtă, prin inițierea celor 3 ghișee noi din Păcurari, Socola, Gara numărul total al ghișeelor ajungând la 9, asigurarea aprovizionării acestor centre de desfacere, în schimb trebue amintit aici că dacă s'ar lichida o serie de lipsuri importante la Aprozar, lucrurile s'ar îmbunătăți simțitor. Noi știm că greutăți serioase în achiziționarea produselor sunt întâmpinate din cauza comerțului particular care practică evaziunea fiscală.

Agenții Aprozarului din piețele orașului nu colaborează suficient cu Miliția economică, cazurile de fraudă fiscală nefiind semnalate în mod suficient. Deasemeni nici celelalte organe de control nu-și fac datoria cum trebue.

Aprozarul nu a reușit nici până în prezent să stabilească un contact mai strâns

Z. SANDU

(Continuare în pag. 2-a)

Pentru asigurarea sănătății cetățenilor

Cât mai multă atenție la starea de igienă a piețelor alimentare

In zorii zilei, din depărtatele uliți ale cartierelor și până în centrul orașului, oamenii muncii se îndreaptă spre piețe.

Străzile cunosc o animație specifică fiecărei dimineți, când gospodine, fete, bărbați, se îndreaptă spre anumite puncte ale cartierelor, de unde își vor face aprovizionarea pentru o zi.

Neam propus să facem o vizită prin piețe, pentru a ne putea da seama de condițiile în care se face aprovizionarea, cât și de higiena locurilor, unde se desfac produsele alimentare.

In Piața Ilie Pintilie

Centrele de distribuire ale Aprozar sunt bine aprovizionate cu legume și fructe.

Cetățenii cumpără de acolo, fiindcă prețurile sunt mai mici decât la negustori.

Cele câteva centre de distribuire sunt în măsură să aprovizioneze popu-

A. LOGHIN

(Continuare în pag. 2-a)

Politica colonială a monopolurilor americane în Germania occidentală

E. HARLAMOV

Știrile venite din Germania Occidentală nu lasă nicio îndoială asupra faptului, că situația ei economică se înrăutățește din ce în ce mai mult.

După cum s'a exprimat organul „Frontului Național German Deutschlandstimme", în Germania Occidentală s'au copt roadele politicii americane de acizionare a Germaniei". „Ca și ciuma, — spune ziarul, — depresiunea s'a întins peste Oceanul Atlantic în Vestul Europei, în Vestul Germaniei".

Germania Occidentală are astăzi 1.250.000 de șomeri și 1.800.000 de semișomeri. In toamna și iarna anului trecut, când numărul șomerilor era mult mai mic, Wilkinson, șeful Direcției Economice a Administrației Militare Americane, a declarat că șomajul în Bizonia este un fenomen trecător, având un caracter așa zis „sezonier", un fenomen care se datorește apropierii iernii.

Totuși primăvara a trecut, vara este în toiu, iar șomajul nu numai că nu dispare, ci dimpotrivă crește mereu.

După cum afirmă ziarul „Wirtschaftszeitung" din Stuttgart, Germania n'a mai trecut printr'o astfel de criză din anul 1930, adică dela ultima criză economică mondială. Ziarul atrage atenția asupra faptului că șomajul a atins astăzi o serie de ramuri economice, care înainte erau considerate mai rezistente. —

Creșterea șomajului poate fi observată nu numai în regiunile agrare, — supuse deobicelu șomajului în anumite perioade ale anului, ci și în regiunile industriale și, în special, în regiunile nordice ale Rinului-Westfalia, Hamburg, Wirtenberg, Baden, Bremen, etc.

Șomajul a crescut de asemenea în rândurile intelectualilor. — învățători, medici, ingineri, etc. Unul din membrii guvernului Westfaliei, adresându-se studenților aflați în ultimii ani, a declarat că Germania Occidentală are 2.000 medici șomeri.

Situația muncitorilor și funcționarilor din Germania Occidentală, — se înrăutățește în mod sistematic și continu.

Institutul de Cercetări științifice în domeniul economiei naționale de pe lângă „Uniunea Sindicatelor Bizoniei", a publicat o statistică din care reese că 4,6 milioane de familii germane din zonele americană și engleză nu și-au putut ridica rațiile de alimente și produsele industriale raționalizate. Două treimi din populație nu sunt în stare să rămână la nivelul mediu de traiu. Salariul real al muncitorilor din Germania Occidentală, este astăzi cu 40 la sută mai scăzut decât în 1946.

Nimeni nu poate nega faptul că peste 50 la sută din muncitorii Germaniei Occidentale nu-și pot asigura minimul de traiu.

Și presa anglo-americană a fost nevoită să recunoască

Vitrina librăriilor

LENIN

„Note critice în chestiunea naţională"

Pentru stabilirea ipunctului de vedere consecvent marxist în chestiunea naţională, broşură lui Lenin: „Note critice în chestiunea naţională", aduce o nepreţuită contribuţie. In arsenalul ideologic al marxism-leninismului, notele critice făcute de Lenin asupra chestiunii naţionale, sunt o armă în plus.

In această broşură Lenin pune mai întâi în discuţie atitudinea politică a liberalilor în chestiunea limbii, discuţie cuprinsă în articolul: „Liberalii şi democraţia în chestiunea naţională",

Explicând atitudinea acestora ostilă rusificării „artificiale", Lenin arată că: „necesităţile schimbului economic vor sili întotdeauna naţionalităţile ce trăesc într'un anumit stat să înveţe limba majorităţii". Căci tocmai nevoile schimbului economic *vor determina* dela sine limba „care convine majorităţii"...

Intr'un alt loc ocupându-se de lozinca „culturii naţionale" Lenin demască această lozincă fluturată de burghezia tuturor naţionalităţilor, ca fiind menită să ascundă politica de desbinare a clasei muncitoare.

Combătând ideia „culturii naţionale" în afara claselor sociale, Lenin arată că proletariatul poate şi trebue să opună acestei lozinci,— lozinca culturii internaţionale, cultură care cuprinde din fiecare cultură naţională numai elementele democratice şi socialiste.

In a 3-a parte a broşurii, intitulată: „Asimilarea cal de bătae al naţionalismului", Lenin ia atitudine faţă de aceia care sunt împotriva asimilării naţiunilor demascându-i ca pe nişte miciburghezi. „Tendinţa istorică universală a capitalismului spune Lenin..." de a şterge deosebirile naţionale, de a asimila naţiunile...constitue unul din cei mai puternici factori ce duc la transformarea capitalismului în socialism". Deaceea,—scrie mai departe Lenin—„acest proces al asimilării naţiunilor de către capitalism" este unul din cele mai de seamă progrese istorice".

Subliniind atitudinea marxiştilor consecvenţi cu privire la chestiunea centralizării şi autonomiei, Lenin arată că adevăraţii marxişti sunt ostili federalizării şi descentralizării, pentru că, spre a se desvolta „capitalismul necesită state cât mai mari şi cât mai centralizate"; ori, desvoltarea capitalismului aduce după sine desvoltarea proletariatului adică a groparului capitalismului.

Pe măsura desvoltării capitalismului,—la noi în ţară— s'a intensificat oprimarea naţională, persecuţiile pe tărâm economic, politic şi cultural a naţionalităţilor numite de burghezo-moşierime, — nu fără un anumit înţeles „Minoritare".

In spiritul învăţăturii lui Lenin şi Stalin, — P.C.R., în fruntea clasei muncitoare a condus dela începutul existenţei sale lupta consecventă pentru libertate şi egalitatea în drepturi a naţiunilor conlocuitoare.

Luptând cu îndârjire pentru educarea sănătoasă a maselor muncitoare în spiritul unităţii proletare, şi cultivând principiul internaţionalismului proletar, P. C. R. s'a îndreptat împotriva naţionalismului burghez care caută să ascundă sângeroasa exploatare de clasă în dosul desbinării şovine.

Partidul a luptat şi luptă împotriva diferitelor forme pe care le-a luat naţionalismul burghez la noi. Printre aceste cunoscuta lozincă a „unităţii naţionale" pe care burghezia mai încearcă să o folosească şi astăzi.

Este cazul — la noi — a partidelor burgheziei naţionalităţilor conlocuitoare — maghiare sau evreeşti— partide care făceau paradă de „interesele naţionale", de „apărarea culturii naţionale", în vreme ce ele se înfruptau în comun cu burghezia românească din jefuirea maselor muncitoare fără deosebire de naţionalitate.

Şi astăzi burghezia acestor naţionalităţi — ca de ex. sioniştii,—încearcă să submineze unitatea proletariatului cu ajutorul lozincii „unităţii naţionale" în care exploatatori şi exploataţi sunt puşi la un loc.

Sionismul ca şi orice manifestare naţionalistă, şovină, este o armă otrăvită a imperialismului.

El caută să mascheze exploatarea şi în bună parte să motiveze noi războaie de agresiune.

Impotriva imperialiştilor de peste Ocean — şi a ideologiei lor veninoase se ridică acum cuvântul sutelor de milioane de partizani ai păcii care exprimă voinţa lor dârză de pace dar şi hotărîrea lor neclintită de a lupta pentru menţinerea sau redobândirea ei, în caz că ar fi declanşat războiul.

Toate noutăţile apărute în
Editura P. M. R.
se găsesc la
„Cartea Rusă"

OAMENI ŞI FAPTE DIN U.R.S.S.

Succese importante realizate de uzinele din Ucraina

Marea uzină de maşini „Svet şahtiora" (Lumina minerului) din Harcov a câştigat o victorie importantă. Colectivul ei a îndeplinit înainte de termen planul cincinal cu privire la producţie.

Uzina a furnizat minelor mii de transportoare, conveiere, lămpi pentru mineri şi alt utilaj minier, care uşurează considerabil munca minerilor.

Succesul uzinei se datoreşte însuşirii de către muncitori a tehnicei moderne şi a metodelor celor mai noui de muncă. Confecţionarea pieselor pentru maşini se face prin metoda benzii rulante, mulţumită căreia timpul de producţie a fiecărui mecanism a fost ameliorat cu 50 la sută.

Anul acesta, uzina a acumulat 7 milioane ruble peste plan.

Multe uzine din Ucraina urmează exemplul uzinei „Svet şahtiora". Astfel numai în Harcov, peste 30 de întreprinderi industriale au atins nivelul de producţie fixat pentru ultimul an al planului cincinal şi vor îndeplini în curând, înainte de termen, planul cincinal al producţiei globale.

Pe lângă colhozuri au luat fiinţă întreprinderi auxiliare

In colhozul „Drumul spre fericire" din raionul Batoţk din regiunea Novgorod, a fost înălţat un oraşel industrial. In împrejurimile satului Batelk, pe malul râului, se construesc ateliere pentru repararea maşinilor şi pentru producerea ţiglelor.

S'a mai construit o fabrică de cherestea, o moară, garaje pentru automobile, fierării, ateliere de tâmplărie mecanică.

In colhozul „Bolşevic" din raionul Chvonisk, funcţionează o fabrică de unt, ateliere de tâmplărie, o fierărie şi un atelier pentru producerea ţiglelor. Multe arteluri agricole din regiune, posedă întreprinderi auxiliare.

Ventilatoare puternice pe traseul Metropolitanului din Moscova

Un grup de ingineri din Institutul central de aerohidrodinamică au făcut planurile unor ventilatoare puternice care vor fi construite pe traseul metropolitanului din Moscova.

Fiecare ventilator pompează sau absoarbe aproximativ 160.000 m. c. de aer pe oră; astfel întregul volum de aer din tunelele metropolitanului va fi schimbat de patru ori în timpul unei ore... Deşi sunt foarte puternice aceste ventilatoare folosesc 20 la sută mai puţină energie electrică decât tipurile existente.

Ventilatoareie vor fi puse în funcţiune şi oprite în mod automat.

Popularizarea metodelor stahanoviste de muncă

Acum câţiva ani, pe lângă Ministerul pentru construcţia întreprinderilor de industrie grea, a fost înfiinţat un birou central, cu funcţiunea de a da constructorilor lămuriri tehnice.

Acest birou, unde lucrează zeci de meşteri—constructori a desfăşurat o muncă intensă de propagandă, de pe urma căreia construcţia a luat un mare avânt.

Instructori-stahanovişti duc o propagandă intensă pentru practicarea noilor metode stahanoviste de muncă, pentru introducerea în muncă a noilor instrumente şi aparate perfecţionate. Ei învaţă şi pregătesc tineretul pentru meseria de meşter-constructor,

Numai în ultimele opt luni brigăzile de instructori au pregătit 16,500 de tineri care au devenit meşteri-constructori,

Plante citrice şi subtropicale în Crimeia

In Crimeia au fost cultivate, vara aceasta, seminţe de plante citrice. Pentru prima oară au fost plantate în această regiune, plante subtropicale. Deasemeni s'au plantat 85 000 eucalipţi. Noui recolte sunt cultivate de 52 colhozuri şi 30 de ferme de Stat. Crânguri de plante citrice sunt cultivate în parcurile sanatoriilor şi a caselor de odihnă.

Eucaliptul şi plantele citrice nu mai sunt cultivate numai în regiunile însorite depe coasta de Sud, ci chiar şi în regiunile de stepă precum şi în toată Crimeia.

Opera de educare
întreprinsă de căminele culturale trebue extinsă

In cadrul activităţii Căminelor culturale din oraş se duce o muncă intensă şi susţinută de culturalizare a maselor şi de combatere a obscurantismului şi superstiţiilor.

Conferinţele ţinute cu acest prilej sunt urmărite cu un viu interes de către cetăţenii cartierelor care încep, încetul cu încetul, să înţeleagă explicaţiile ştiinţifice ce se dau fenomenelor din natură, să vadă tot mai limpede substratul material al celor ce se petrec zilnic sub ochii noştri.

Scăderea mortalităţii infantile la Iaşi, aglomeraţiile tot mai mari dela policlinici şi dispensarii sunt explicate în mare măsură şi prin opera educativă întreprinsă de Căminе.

Subiectul „Ce spune ştiinţa despre viaţă" a fost expus Duminică la Căminele S. Alechem, S. Michoels şi E. Steinbarg, în faţa unui auditoriu numeros.

Noi credem deaceea că ar fi bine ca şi în celelalte zile ale săptămânii, seara de exemplu, s'ar putea ca astfel de subiecte să fie expuse în faţa publicului.

Suntem sigur că participarea populaţiei din cartiere ar fi deosebit de numeroasă.

Aprozarul a avut în ultimul timp
realizări în muncă dar mai sunt multe de făcut

(Urmare din pagina I-a)

cu cooperativele de consum din judeţ, fapt care ar fi dus la o bună valorificare a produselor ţărănimii muncitoare şi la o mai bună aprovizionare a oraşului.

Colectorii ce activează în alte oraşe nu-şi fac încă datoria aşa cum trebue, mărginându-se de multe ori să adopte calea celei mai mari comodităţi.

Aşa se explică dece unele vagoane cu mărfuri sosesc cu întârziere la Iaşi, fapt care aduce după sine o diminuare a calităţii lor iar atunci când se cercetează cauza celor petrecute, se găsesc motive care vorbesc despre lipsuri ale organelor C. R. F., însă nici-odată despre motivele adevărate, adică comoditatea salariaţilor dela Aprozar.

La fel şi în ceeace priveşte achiziţionarea unor produse de sezon, cum ar fi de exemplu roşiile care trebuiau aduse din alte judeţe ale ţării. Achizitorii pot înşira în acest caz pentru explicarea deficienţelor lor mii de motive însă valabil este de fapt, unul singur: lipsa de interes pentru nevoile şi sarcinile instituţiei la care ei lucrează.

Ar fi greşit să generalizăm însă afirmaţia de mai sus pentru toţi salariaţii. Exemplul salariaţilor care sacrificându-şi ziua de Duminică, ziua lor de odihnă, au vândut în Piaţa Sf. Spiridon unele produse supuse alterării dovedeşte că în unele elemente există atasament şi dragoste faţă de societate, faţă de meseria pe care o exercită.

Trebuiesc însă supraveghiate şi sancţionate în ultimă instanţă acele elemente care prin delăsarea lor împiedică bunul mers al lucrurilor.

Elementele comode care s'au strecurat în rândurile „Aprozarului" şi care socotesc că munca în folosul întregii colectivităţii poate fi neglijată, explică dece acolo mai sunt lipsuri şi deficienţe în muncă.

Cât mai multă atenţie la starea de higienă a pieţelor alimentare

(Urmare din pag. I-a)

laţia cartierului.

Dar dacă în privinţa aprovizionării şi a preţurilor, Aprozarul are serioase realizări, nu putem fi de acord în ceeace priveşte starea de higienă dela centrele de distribuire din Piaţa Ilie Pintilie.

Astfel, pe lângă faptul că o funcţionară se urcase cu picioarele pe un raft unde aveau să se aşeze fructele, halatele celor câtorva funcţionari pierduseră de mult însuşirea de a fi curate.

Se impune o mai mare atenţie în această privinţă şi Aprozarul va trebui să ia măsuri.

Desfacerea directă a fructelor şi produselor lactate de către producător a dus la îndepărtarea intermediarilor speculanţi, ceeace a uşurat aprovizionarea la un preţ acceptabil.

Faptul însă că producătorii îşi întind marfa pe jos, şi o expun prafului şi infectării, trebue să constitue o preocupare serioasă pentru organele secţiunii sanitare. Ele trebue să urmărească dacă se aplică ordonanţa dată în această privinţă.

In Piaţa Sf. Spiridon

deşi e piaţa din centru, lipsa meselor pentru desfacerea produselor se simte, întrucât cele câteva mese sunt în număr mic, faţă de producătorii care abundă piaţa, spre a-şi desface produsele.

Şiruri întregi de ţărani şi ţărance stau aşezate în praf, de unde vând castraveţi, morcovi, pătrunjel, ba mai mult, chiar brânză şi unt.

Inzestrarea Pieţii Sf. Spiridon, cu cât mai multe mese, trebue să constitue o preocupare a forurilor în drept, fapt care va înlesni aprovizionarea populaţiei, în condiţii de higienă cât mai bune.

Deasemeni în această piaţă mai există precupeţi care refuză să dea hârtie pentru fructe, susţinând că-i costă prea mult.

Aceşti precupeţi care vor să compromită ideia comerţului, trebuesc înlăturaţi dacă nu înţeleg nici măcar acum, că vechile terlipuri negustoreşti, de a face şicane cumpărătorului, ar fi trebuit de mult uitate.

Igiena

Am arătat în câteva reportagii anterioare, situaţia pieţelor din oraşul nostru, insistând îndeosebi asupra condiţiilor igienice, sesizând organele secţiunii sanitare să ia măsuri în această privinţă.

In toate pieţele oraşului, ordonanţa prin care se reglementează desfacerea produselor nu este aplicată şi gustatul smântânii, cântăritul brânzei şi a altor produse lactate, lasă de dorit.

Acest lucru demonstrează că ordonanţa, deşi izvorîtă din realităţile de pe teren, nu şi-a găsit, concretizarea, datorită faptului că organele sanitare n'au arătat suficientă atenţie aplicării ei.

Astfel această ordonanţă s'a transformat în literă moartă şi oglindeşte o activitate birocratică ce nu are nimic de face cu terenul.

La Buziaş, oamenii muncii din întreaga ţară s'au bucurat de grija pe care Partidul şi C. G. M. o acordă sănătăţii lor

Reintors dela băi, conducătorul tehnic W. Strulovici dela fabrica de spirt Poetul Neculuţă, înainte de a începe lucrul, ne-a rugat să publicăm următoarea scrisoare de mulţumire.

„De treizeci şi cinci de ani, decând muncesc pe la diferite fabrici, niciodată nu am avut ocazia să plec pentru câteva zile în concediu. La băi nu m'am gândit niciodată, căci ele erau rezervate numai boerilor, pentru care ne vărsam sudoarea, în fiecare zi.

Partidul nostru şi C. G. M. a arătat însă o neprecupeţită grijă pentru sănătatea oamenilor muncii, şi astfel am putut să plec şi eu la băi în Buziaş, să-mi îngrijesc inimă de care sufăr.

Cum am fost tratat acolo e departe de a-mi fi putut închipui vreodată.

Câtă dragoste ne-au arătat doctorii care ne-au îngrijit şi cât interes şi-au dat, sunt sigur că nici un doctor în trecut nu ar fi lăcut-o pentru oricât l-ai fi plătit.

Intors acasă, însănătoşit, îmi îndrept mulţumirile spre Partidul Muncitoresc Român şi Confederaţia Generală a Muncii, luându-mi angajamentul să-mi întăresc eforturile în lupta pentru plan, dovedind prin aceasta recunoştinţa faţă de cei ce au avut grijă de sănătatea mea şi de a atâtor tovarăşi de muncă din ţară.

WILHELM STRULOVICI
cond. tehnic la fabrica de spirt
Poetul Neculuţă

Politica colonială a monopolurilor americane
în Germania occidentală

(Urmare din pagina I-a)

multe din aceste fapte. Săptămânalul londonez „New Statesman and Nation" din 10 Iunie 1949, a publicat un articol în care demască legenda despre „succesele economice" ale Germaniei Occidentale, legendă răspândită cu atâta perseverenţă de propagandiştii anglo-americani.

Vorbind despre şomajul în creştere şi mizeria populaţiei, ziarul scrie: „Acest tablou constitue o aspră condamnare a politicii puterilor occidentale".

Astfel simptomele crizei economice care se apropie sunt din ce în ce mai evidente. Aceasta se poate vedea şi din creşterea vertiginoasă a numărului falimentelor în Germania Occidentală. In Decembrie 1940, de pildă au dat faliment, tot atâtea firme ca şi în Decembrie 1929 - fapt care marca începutul crizei economice mondiale dintre 1929-1932.

In Februarie 1949 au dat faliment 179 firme, în Martie 241, în Aprilie 282.

Care sunt cauzele acestei creşteri?

Ele sunt cuprinse în primul rând în politica anglo-americană care urmăreşte desmembrarea Germaniei şi reducerea zonei occidentale, la situaţia unei ţări semicoloniale, cu ajutorul Planului Marshall.

Pe când înainte, Germania Occidentală exporta produse industriale, în cadrul Planului Marshall exportul Bizoniei îl constitue azi în special, materiile prime: cărbuni, metale şi lemne.

Cu alte cuvinte, structura comerţului exterior al Germaniei Occidentale se schimbă în mod artificial, adaptându-se necesităţilor monopolurilor anglo-americane. Nu este de mirare că în cei patru ani de administraţie a industriaşilor anglo-americani în Germania Occidentală, balanţa comerţului exterior al Bizoniei a rămas tot timpul pasivă, iar deficitul în operaţiile de comerţ exterior creşte în fiecare an.

Conform datelor autorităţilor militare americane din Germania, importul Bizoniei reprezenta în 1948 suma de 1.270.000 dolari, iar exportul în acelaş an 460.000.000 dolari. Astfel, într'un singur an s'a creat un deficit imens de 810.000.000 dolari. Dacă la această sumă am adăoga suma deficitului din anii trecuţi şi din primul trimestru al anului 1949, constatăm că Germania Occidentală datorează Statelor Unite suma de 2.200.000.000 dolari.

Firmele anglo-americane, folosind fondurile alocate în cadrul planului Marshall, inundă zonele occidentale ale Germaniei cu produsele lor, pe care nu le pot desface pe alte pieţe. Aceasta nu numai că determină imense datorii de dolari, ci restrânge totodată posibilităţile de desfacere a produselor locale în Germania Occidentală. Se poate da în acest sens următorul exemplu: de curând, au apărut în magazinele Germaniei Occidentale pantofi americani fabricaţi în anul... 1922 şi cari până acum nu au putut fi vânduţi. In acelaş timp industria de încălţăminte din Germania trece printr'o criză grea. Ea nu foloseşte decât 15-20 la sută din capacitatea ei de producţie.

Ziarul american "New York Times" a anunţat zilele acestea: „S'au vândut Germaniei Occidentale diferite obiecte care s'au dovedit a fi inutile armatei americane: saci, topoare, farfurii de tablă, perii de dinţi, etc. în valoare totală de 90.000.000 dolari.

Incercând să evite criza economică care se apropie, forţele de ocupaţie ale Bizoniei dau o nouă lovitură exportului german, prin demontarea întreprinderilor industriale cari lucrează pentru pace şi prin interzicerea directă a producţiei unor anumite mărfuri, care constituie o concurenţă pentru mărfurile firmelor anglo-americane. Tocmai în acest scop, în Germania Occidentală a fost interzisă în special producţia ciorapilor Nylon.

O serie de fabrici de radio şi-au redus producţia cu 80 la sută, etc,

In 1949. în zona engleză de ocupaţie au fost demontate 63 întreprinderi industriale. In special acelea care concurează cu exportul englez.

Distrugând astfel industria germana de pace, trusturile şi cartelurile anglo-americane, cumpără sau construesc uzine care să producă acele mărfuri, pe care le-au produs înainte întreprinderile demontate. După cum relatează ziarul „Deutschlandsstimme", la Dortmund a fost demontată o uzină care prelucrează cărbunele german.

Totodată, Societatea petroliferă anglo - americană „Shell" a căpătat permisia de a construi la Himburg o uzină asemănătoare, care foloseşte drept materii prime, petrolul importat din America.

Şi economia rurală a Germaniei Occidentale se găseşte într'o situaţie grea. In urma înfăptuirii reformei monetare s'a creat o disproporţie între preţurile produselor industriale şi a celor agricole, extrem de defavorabilă pentru ţărani. Pe când în Germania Occidentală se importă produse alimentare de o calitate inferioară, o parte din produsele alimentare locale nu pot fi desfăcute. De pildă, importul de peşte în Germania Occidentală a atins proporţii atât de

SPORT

Comitetul Județean

de Cultură Fizică și Sport a întocmit programul manifestațiilor sportive care vor avea loc în cinstea zilei de 23 August

Sportivii țării noastre vor sărbători ziua de 23 August, aniversarea eliberării noastre de sub jugul fascismului, prin întreceri pentru cucerirea Cupei „23 August", Cu această ocazie se vor desfășura la Iași — ca și în întreaga țară — mari competiții polisportive — fulger — la atletism, șah, football, box, motociclism, gimnastică, înot, canotaj, volei, baschet, tenis și tenis de masă.

Pentru a răsplăti eforturile pe care tinerii sportivi le depun cu ocazia acestor competiții, Comitetul pentru Cultură Fizică și Sport va dota câte o cupă, fiecărei județene.

Cupa va reveni grupării care va totaliza cel mai mare număr de puncte. Comitetul județean pentru Cultură Fizică și Sport va oferi deasemeni numeroase premii, echipelor (plachete, insigne, diplome, etc).

Iată amănuntele complecte în legătură cu disputarea jocurilor la Iași:

La atletism se vor desfășura următoarele probe: 100 m. plat (băieți), 80 m. plat (fete), 400 m. plat (băieți), 500 m. plat (fete), lungime, înălțime, greutate și ștafetă 4x100 (băieți și fete). Participă echipele: CSU, CSA, Dinamo, CFR, Textil, RATA, ETACS, Constructori, Sect. Elevi UTM.

*

La football participă următoarele echipe: Constructori, Dinamo, Textil, RATA, CFR, ETACS, Armata și CSU.

Echipele Constructori, Dinamo, Textil, RATA, ETACS, Metalochimic vor juca — prin tragere la sorți — în timpul săptămânii. Învingătorul acestor jocuri va intra ni pe CFR, CSU urmând a juca cu Armata și a da un al doilea învingător. Învingătorul matchului CFR-echipa finalistă districtuală și învingătorul partidei CSU-Armata se vor întâlni Marți 23 August pe terenul „23 August" pentru a da câștigătorul Cupei.

Pentru jocurile de football s'au stabilit următoarele:

în eventualitatea unui match nul, câștigă echipa de categorie inferioară, iar în cazul când echipele sunt de aceiași categorie, câștigă echipa cea mai tânără.

S'au stabilit următoarele categorii:

Cat. Div. B: CSU și învingătoarul matchului de sector Armata C.F.R.

Cat. onoare: finalistul campionatului de Sector.

Cat. I-a: Dinamo, Textil, RATA,

Cat. II-a: ETACS, Metalochimic, Constructori.

*

La Box participă grupările: Constructori, Textil, C. F. R. și Armata. Fiecare echipă prezintă doi boxeuri.

*

La Motociclism participă echipele C. F. R. și Armata, Fiecare echipă prezintă doi oameni.

*

La șah participă toate cluburile din Iași.

*

La gimnastică participă echipele: C.F.R., Textil, E.T.A. C.S. U.T.M.

Pentru cea mai bună execuție: 30 puncte.
Locul II: 20 puncte
Locul III: 10 puncte

Un exemplu al piticilor!

Duminică — în deschidere la jocul CFR-Armata — s'a desfășurat un match de fotbal între piticii CFR-ului și Electricei.

Jocul piticilor a entuziasmat pe drept cuvânt publicul spectator.

Copiii între 12-16 ani, care altădată băteau maidanele, gonind după o biată beșică, de cele mai multe ori spartă, au fost aduși Duminică să facă o demonstrație la Parc. O demonstrație care a reușit pe deplin. Dovadă aplauzele repetate ale celor peste 6000 de spectatori care au urmărit încordați jocul „puștilor". Și spectatorii aveau dece aplauda.

Pătrunderi iuți și variate, trageri la poartă din poziții cât mai clare, stopuri cu adevărat artistice (jucătorii din District i-ar putea lua drept exemplu), joc de cap, passe precise la om, iată ce a caracterizat jocul celor două echipe de pitici.

Matchul „puștilor" ne-a oferit însă și un exemplu elocvent de spiritul de tovărășie și sportivitate de care sunt animați acești omuleți. Iată-i:

Stancu, un atacant talentat al CFR-ului marcase un splendid goal, cu capu', precetluind scorul partidei: 5-0, în defavoarea Electricei. Acest lucru nu l-a putut împiedica însă pe minusculul Secară cel mai bun pitic al tramvaiștilor să-i strângă bucuros mâna lui Stancu și bătându-l prietenește pe umăr să-i spună:

—„Bravo, măi Stancule! Frumos goal".

Un gest care nu mai are nevoie de comentarii și care ar trebui să servească drept exemplu pentru toți jucătorii din Iași. Un exemplu al „puștilor", al celor „mici", care capătă aici o adevărată semnificație, el ilustrând o mentalitate sănătoasă, sportivă, tovărășească.

I. ȘTIRU

Locul IV: 5 puncte,

Deasemeni va avea loc un ansamblu obligatoriu de 50 persoane.—

—La înot participă toate cluburile.

Fiecare club va prezenta 2 tineri pentru proba individuală, o echipă pentru stafeta 4x100 și un tânăr pentru proba 50 m. spate.

Vor avea loc deasemeni sărituri artistice și concursuri de îndemânare.

*

La volei participă toate cluburile din Iași. Jocurile se vor desfășura eliminatoriu (2 setturi din 3).

*

La Baschet participă CSU și Liceul de Băeți Nr. 1.

*

La Canotaj participă toate cluburile din Iași. Întrecerile vor fi eliminatorii, contra timp. Fiecare echipă se compune din 3 oameni (2 vâslași și un cârmaciu).

*

La tenis și tenis de masă participă toate cluburile din Iași.

Fiecare echipă va prezenta 3 jucători. Se vor disputa jocuri de simplu și dublu.

Știri sportive

Sâmbătă după amează a avut loc pe terenul dela Strand un turneu de volei la care au participat echipele: Textil, Metalochimic și Arte Grafice. Turneul — organizat de gruparea Metalochimic — a fost câștigat de sindicatul Textil, care a învins pe Arte Grafice și Metalochimic la același scor: 2-0. Echipei câștigătoare i s'a înmânat o cupă.

*

Timp de 3 zile — Vineri Sâmbătă și Duminică — s'a desfășurat pe terenurile dela Strand, un mare concurs popular de tenis, la care au participat următoarele echipe: Electrica, Textil, Corpul Didactic, Metalochimic, Arte Grafice, CFR. și Constructori.

Concursul a fost câștigat de Corpul Didactic, care a învins în finală pe Textil, cu 2-1.

*

Duminică s'a desfășurat la Tg.-Frumos și Dumești, prima fază a Campionatului Popular de Natație. La Tg.-Frumos, concursurile s'au desfășurat în lacul Fermei de Stat. Au participat 40 de tineri. La Dumești au luat parte la concurs 25 de tineri.

*

Duminică — în nocturnă — va avea loc pe terenul Parcului Sportiv „23 August" reunjunea pugilistică Iași-Constanța, în cadrul Cupei R.P.R. Gala va începe la orele 20.30. În caz de ploaie, întâlnirea Iași-Constanța se va disputa într'una din sălile cinematografelor locale

INFORMAȚIUNI

Examen medical obligatoriu pentru cei ce vor ocupa posturi în învățământ

Ministerul Sănătății de comun acord cu Ministerul Învățământului Public a hotărât ca toți cei ce se prezintă la proba de verificare a cunoștințelor pentru intrarea în învățământ, să fie supuși unei vizite medicale în zilele de 1-2 Septembrie crt. În județele unde numărul candidaților este mare, examenul va începe cu 2-3 zile mai devreme.

Această vizită medicală urmărește depistarea cazurilor de TBC pulmonar evolutiv, afecțiuni cutanate și mucoase contagioase, surditate, cecitate, miopie mai avansată decât 8 dioptrii, etc., care i-ar face inapți de a lucra în școală.

Examenul medical se va face la Policlinicile locale de unde se va elibera candidaților o adeverință din care să rezulte că starea sănătății lor nu prezintă inconveniente, din punct de vedere medical, pentru a ocupa un post în învățământ.

Adeverința va fi semnată de medicul examinator și va purta ștampila instituției.

Examinarea medicală a elevilor

Deasemeni s'a hotărât se se facă examinarea medicală a tuturor elevilor cari să prezintă, în sezjunea de toamnă, la examenul de admitere în școlile medii ale tuturor departamentelor.

Vizita medicală se va face în localul școlilor respective de către medicii școlari, sau în lipsa acestora de către medicii de circumscripții.

Speculă cu rachiu

Fiind sesizate că la locuința lui Isac Kipircenski din str. Anastasie Panu Nr. 15, s'ar afla dosită o cantitate de băuturi spirtoase, organele Miliției Economice, au descoperit în urma unei percheziții domiciliare, cca. 60 kg. rachiu, ascunse pentru a lua drumul speculei.

Cantitatea de rachiu a fost confiscată și predată M. A. T.-ului, speculantul fiind deferit justiției.

Extinderea asistenței medicale pentru salariații C.F.R.

Am arătat în câteva reportagii anterioare, cum a fost organizată asistența medicală, pentru salariații c.f.r.

Grija pentru sănătatea oamenilor muncii, s'a oglindit prin realizările în acest sens.

Astfel, serviciul medical al Regionalei c.f.r. a dat în ultima lună un număr de 33.533 consultații medicale gratuite, în întreaga regională.

Numărul consultațiilor la policlinicele din Iași, este de 7872 iar a consultațiilor preventive de 464.

Numărul tratamentelor pe regională s'a ridicat la 16.988, iar în Iași, la 2800.

Rețetele prescrise pentru bolnavii din regională a atins cifra de 28.624, iar în Iași 11.000.

Munca de deparazitare s'a intensificat, deparazitându-se 183 vagoane clasă și 1185 camere.

S'au distribuit pentru salariați un număr de 806 perechi de ochelari.

Salariații c. f. r. au petrecut un număr de 3400 zile, în stațiunile balneare

Constituirea filialei societății „Justiția nouă" la Iași

Zilele acestea a luat ființă în orașul nostru filiala societății de științe juridice, „Justiția nouă".

A fost ales următorul comitet:

Negru Vasile prof. universitar, decanul facultății de științe juridico-administrative, Frank Mihail procuror la Curtea Iași conf. universitar, Bartfeld Leo avocat, prof. universitar, Mendel Mendel asesor popular, Mac Valentin student facultatea de științe juridico-administrative, Braunștein Bertold procuror Curtea Iași prof. universitar, Sasu Constantin consilier Curtea Iași prof. universitar, Segal Ionaș judecător tribunalul Iași, Iarojanov Gh. consilier Curtea Iași conferențiar universitar, Varniski Emil avocat.

Comisia de cenzori: Popa Elena asesoare populară, Vieru D. avocat și Aileni Lucia dactilografă.

Scopul societății este adaptarea și refacerea științei dreptului în lumina tranformărilor revoluționare înfăptuite la noi și de a contribui la elaborarea unei noi doctrine bazată pe studiul noilor instituții politice, economice și sociale și pentru difuzarea acestor principii în massa juriștilor.

Carnet ieșan

16 August 1949

Farmacii de serviciu

Farmacia Nr. 3 (Răteanu) Cuza Vodă.

Farmacia Nr. 7 (Diana) C. I. Parhon.

Procuror de serviciu

Gh. Vuza
Str. Ada Marinescu 123

Orele de consultații în Spitalul Central — Clinici Universitare

Serviciul Triaj, orele 8-12

Policlinici

Policlinica Nr. 1 Pasajul Banu

Boli interne 7-19
cinci servicii dela ora 8-19. Chirurgie 8-12, 15-19. ORL 7-9. 17-19, Oftamologie 8-12, 19-15

Pediatrie (Boli copii) 14-18, Stomatologie 8-20, Dermato-venerice 8-12, 15-19, Ginecologie 1-12, 15-19, Radiologie 7-13, 15, 30-9, 30, Cardiologie 8-12, Farmacia 7, 30-19, 30.

Policlinica Nr. 2 Anastasie Panu

Boli interne patru servicii 7-19) Chirurgie 8-12, ORL 15-18, Oftamologie 15-19, Pediatrie (boli de copii) 8-12, Stomatologie 7-19, Dermato-Venerice 8-12, 15-19, Ginecologie 15-19, Farmacia 7-19, Prenatale Luni, Joi, Sâmbătă 14-18, Puericultura Luni, Joi, Sâmbătă 14-15

Policlinica Nr. 3 Tătărași

Medicina internă 8-12, 15-19 Stomatologie 8-12, Puericultură Marți, Miercuri, Vineri 14-18. Prenatale Marți, Miercuri, Vineri 14-18.

Biblioteca Centrală

deschisă zilnic între orele 8-13

SPECTACOLE
Cinematografe

Maxim Gorki „Pe Volga"
Sidoli „Glinka".
Phoenix „Nimeni nu știe nimic".
Timpuri Noui Albania nouă, Poiana liniștită.

R. P. R.
Parchetul Tribunalului Iași

Cășleanu Ioan din Iași stradela Sfi. Andrei No. 5' prin petiția înregistrată la acest Parchet sub No. 13.811 din 15 August 1949, cere reconstituirea actului său de naștere fiind născut în com. Călinești județul Bălți (Basarabia).

Noi Primul Procuror al Tribunalului Iași.

În conformitate cu dispozițiunile art. 3 din Decretul Lege No. 4062 din 15 Dec. 1940, invităm autoritățile și persoanele care dețin sau cunosc extractul sau alte înscrisuri referitoare la actul a cărui reconstituire se cere prin petiția de mai sus, să le depună de urgență și să se prezinte la Parchetul acestui Tribunal, pentru a ne da relații.

Procuror Șef,
Indiscifrabil

PUBLICAȚIE

Se aduce la cunoștință publică, că Joi 18 August 1949 ora 16 va avea loc la sediul Magazinului de Stat „Ciocanul" Iași Piața Halei No. 1 licitația publică cu oferte, pentru darea în antrepriză a lucrărilor de lemnărie și electricitate.

Caetul de sarcini, se poate vedea zilnic între orele 8-13 și 16-19, la adresa de mai sus.

SE CAUTĂ dactilograf(ă) perfect(ă), cunoscând și lucrări de birou.
A se adresa la ziar.

Cinema „MAXIM GORKI"
continuă să prezinte azi
și în zilele următoare
O producție a studiourilor de stat din Ungaria 1949
Un petec de pământ

S. A. SOVROMFILM
GRĂDINA și SALA
Cinematografului „SIDOLI"
Prezintă astăzi
O producție a studioului „Mosfilm"
„GLINCA"
cu B. Circov, V. Serova, B. Livanov, P. Aleinicov, M. Derjavin și V. Drujnicov
(cunoscutul actor din „Balada Siberiei")
Complectare Jurnal cu ultimele actualități din U.R.S.S. și R.P.R.

S. A. SOVROMFILM
Prezintă reapariția triumfală a filmului
— CEHOSLOVAC —
Însfârșit... o comedie! Toată lumea râde!... la
Cinematograful PHOENIX
— IN —
Nimeni nu știe nimic
Având în frunte distribuției pe
IAROSLAV MABVAN, EDUARD LINKERS
și JEANA DIETOVA
Complectare Jurnal cu ultimele actualități din U.R.S.S. și R.P.R.

Muncitori, Meseriași, Tehnicieni, Intelectuali, Studenți, Eleve și Elevi, vizionați filmele Documentare și Științifice
S. A. SOVROMFILM
CINEMA TIMPURI NOI
Prezintă astăzi
ALBANIA NOUĂ
Film de lung metraj
Poiana liniștită tehnicolor
Jurnal U.R.S.S. de Azi Nr. 15
Complectare Jurnal de actualități din R. P. R.

PERDUT Buletinul Biroului Populației Iași Nr. 71106 pe numele Herșcovici Avram Str. Mareșal Malinovschi 23. Îl declar nul.

PERDUT Buletinul Biroului Populației Vaslui pe numele Leuștean Teodor Str. Bulev. Ferdinand 23. Îl declar nul.

---

mari, încât societățile germane de prepararea peștelui din Hamburg au fost nevoite să-și suspende activitatea. Industriașii anglo-americani au introdus un control sever asupra comerțului de export și import al Germaniei Occidentale și realizează profituri imense nu numai din mărfurile importate în Germania, ci și din desfacerea cărbunelui german, a metalului, a lemnului, etc.

Datoria totală a Germaniei Occidentale față de Statele Unite este foarte mare. În cadrul planului Marshall, Germania Occidentală datorează 500 milioane de dolari, pentru produse alimentare și mărfuri importate în ultimii ani—2,2 miliarde dolari, pentru cheltuieli de întreținere a „podului aerian" —150 milioane dolari; celelalte datorii reprezintă suma de 300 milioane dolari; în total—3 miliarde 150 milioane dolari, sau peste 10 miliarde mărci! Aceasta înseamnă că populația Germaniei Occidentale e târâtă sub jugul monopoliștilor americani. Toate veniturile de pe urma exportului vor trebui să servească la achitarea datoriei. Despre aceasta se vorbește în așa zisa „convenție între guvernul Statelor Unite și Bizonia" din 14 Iulie 1948; această convenție este semnată în numele ambelor „părți" de către generalul american Clay! În articolul 1 al acestei „convenții", se spune că ajutorul acordat de guvernul Statelor Unite, zonelor de ocupație engleză și americană, va trebui acoperit în viitor pe seama veniturilor exportului întregei producții, cât și pe seama rezervelor existente în aceste zone.

Nu trebue să uităm nici faptul că populația Germaniei Occidentale poartă deasemenea povara grea a cheltuelilor de ocupație, aceste cheltueli au atins suma de 5,8 miliarde mărci iar din 1945 până la 1 Aprilie 1949 această sumă reprezintă cca. 20 miliarde mărci după cum afirmă ziarul „Berliner Zeitung". Frânând desvoltarea Industriei de pace din Germania Occidentală forțele de ocupație anglo-americane reconstruiesc totodată într'un ritm rapid potențialul militar-industrial al bazinului Ruhrului, care va fi pus în slujba planurilor agresive care stau la baza Pactului Atlantic de Nord.

În ceeace privește datele oficiale despre indicele înalt al producției industriale (date extrem de exagerate), aceasta se poate explica în mod exclusiv prin creșterea producției, destinată nevoilor militare și nu reflectă în nici un fel îmbunătățirea situației economice.

Din toate acestea se vede limpede care este valoarea „ajutorului" american acordat Germaniei Occidentale. Nu este de mirare că masssele largia Germaniei Occidentale au definit planul Marshall drept „lațul de aur", pe care miliardarii de peste Ocean îl strâng din ce în ce mai tare, în jurul muncitorimii din Germania Occidentală.

Politica înrobitoare a monopoliștilor anglo-americani și Quisling-ilor germani stârnește revolta crescândă în rândurile muncitorilor germani. Acest fapt se oglindește în marea mișcare a Frontului Național care și-a pus drept țel, lupta pentru unitatea țării, împotriva subjugării naționale, pentru o pace dreaptă și pentru retragerea trupelor de ocupație.

ULTIMELE ŞTIRI

GUVERNUL STATELOR UNITE
a hotărît să continue subminarea regimului popular democrat din China
— Un comentariu asupra Cărţii Albe publicată de Departamentul de Stat american cu privire la relaţiile dintre China şi Statele Unite —

PEKING 16 (Agerpress). Agenţia China Nouă transmite comentariul asupra Cărţii Albe publicată de Departamentul de Stat american cu privire la relaţiile dintre China şi Statele Unite.

Ceeace caracterizează această Carte Albă, scrie comentariul este anxietatea pe care o manifestă guvernul faţă de interesele naţionale şi de forţele democrate populare din China. Cartea Albă americană nu ascunde acţiunea agresivă imperialistă a guvernului Statelor Unite.

Bazat pe acest principiu fascist, guvernul american va face tot posibilul pentru a ajuta şi deacum înainte Kuomintangul lui Ciang Kai Shek.

Cartea Albă vorbeşte foarte mult despre prietenia chino-americană. Într'adevăr, această prietenie există şi va continua să existe între poporul american şi poporul chinez, deoarece poporul american nu are nici un motiv să se amestece în afacerile interne ale Chinei, ci dimpotrivă să ajute pe cât posibil poporul chinez. Se pune întrebarea dacă agresorii şi intervenţioniştii vor continua politica lor în China.

Este sigur că, cât de deznădăjduit ar fi guvernul american de Ciang Kai Shek, el va continua să-l folosească ca pe o unealtă a lor. Acum o lună, Acheson, a declarat că guvernul Statelor Unite va continua să acorde Kuomintangului tot ajutorul posibil.

La 6 August, o zi după publicarea Cărţii Albe, Acheson a făcut o declaraţie specială în care a prezentat aşa numitele noui principii ale sale.

Aceste principii sunt:

1. Guvernul Statelor Unite este gata să facă tot posibilul pentru a încuraja acţiunile menite să reducă China la o colonie americană.

2. Guvernul Statelor Unite este gata să „ajute" China din punct de vedere economic şi politic.

3. Statele Unite se opune unei Chine independente şi se opune unui regim care nu este pe placul monopoliştilor americani.

4. Statele Unite se va consulta cu celelalte ţări imperialiste, care posedă colonii în Extremul Orient asupra măsurilor care trebuesc luate pentru menţinerea imperialiştilor în Extremul Orient.

5. Statele Unite vor obliga ONU să contribue la atingerea obiectivelor menţionate, în legătură cu agresiunea imperialiştilor în Extremul Orient.

Din toate acestea se poate constata că guvernul american a hotărît să continue subminarea regimului popular democrat din China.

Poporul Chinez luptă pentru independenţa naţională, pentru apărarea intereselor sale legitime. El nu a trimis niciodată vreun soldat sau consilier dincolo de ocean peutru a se amesteca în afacerile interne ale Statelor Unite sau pentru a sprijini „unificarea şi integritatea teritorială a unei alte ţări".

Cartea Albă americană, arată în continuare comentariul, lansează numeroase calomnii împotriva poporului Chinez şi Partidului Comunist din China. In Carte se pretinde că Partidul Comunist din China nu a rezistat agresiunii japoneze, nu a încercat să stabilească pacea după terminarea războiului anti-japonez, şi în sfârşit că acţionează în conformitate cu interesele unei puteri străine. Adevărul despre Partidul Comunist din China este de mult cunoscut poporului american, din relatările făcute de observatorii americani în China.

Acheson a recunoscut că victoria armatelor populare de eliberare, este o victorie a forţelor interne din China şi a fost realizată în bună parte cu echipamentul militar trimis Kuomintangului de Statele Unite. Cartea Albă americană atacă deasemenea şi pe fruntaşii Kuomintangului. Aceasta este o nouă manevră a poporului american în scopul de a induce în eroare poporul american.

La 10 August un ziar al Kuomintangului, scrie lucruri foarte adevărate:

„Guvernul Statelor Unite, reproşează conducătorilor Kuomintangului că sunt corupţi şi excroci. Acest fapt nu se poate nega. Dar de ce nu se vorbeşte nimic despre corupţia şi excrocheriile comise de personalul american trimis în China"?

Pentru a rezuma, Cartea Albă reprezintă o încercare de denaturare totală a adevărului, din care poporul chinez va învăţa că trebue să lupte cu şi mai mare hotărâre împotriva imperialismului american.

Orice Carte Albă a guvernului american, declară în încheiere comentariul, nu poate fi decât o recunoaştere a înfrângerii sale şi o mărturie a victoriei poporului chinez şi regimului de democraţie populară din China.

Telegrama
Sindicatului salariaţilor agricoli din Ungaria adresată lui Matyas Rakosi

BUDAPESTA 16 (Agerpres) — Sindicatul salariaţilor agricoli a adresat o telegramă lui Matyas Rokosi în care subliniază că constituţia care recunoaşte ţăranimii muncitoare dreptul la pământ, arată acesteia calea spre un viitor mai fericit, asigurând un nivel de trai necunoscut în ţările capitaliste.

Cum vor obţine cetăţenii
certificatele tip necesare scoaterii noului buletin de identitate
Comunicatul Comitetului Provizoriu orăşenesc

Potrivit comunicatului Miliţiei judeţene Iaşi, relativ la programarea eliberării buletinelor de identitate, Oficiul Stării Civile va elibera certificate tip în ordinea fixată locuitorilor din următoarele străzi:

17 AUGUST: str. Abrahamîy, Agricultori, Alba-Iulia, Amurgului, Argeş, Aurora.

18 AUGUST: cartierul Aurora C. F. R. (pavilioane), strada Austrului, Aprodul Purice, Bădărău.

19 AUGUST: stradela Bălţi, stradela Bazescu, fundacul Babe, fundacul Bădărău, fundacul Bacinski, fundacul Banu str. Berăria Veche, str. Bistriţa. str. Bolintineanu, str. Bucur, str. Bucovinei, str. Busuioc, str. Belvedere, stradela Baciu.

20 AUGUST: str. Banu, Banu colţ cu F. Sârbu, Banat, Baciu, Bădărău, Bahluet.

22 AUGUST: str. Balti, Calafat, Călugăreni, Cloşca, Caragiale.

24 AUGUST: str. Canta.

25 AUGUST: str. Crişan, Cojbuc, Prof. Cujbă, Casian, Căzărmilor Cazaban.

26 AUGUST: stradela Canta, fundacul Canta, cişmeaua Butuc, str. Cantacuzino, bdul. 30 Decembrie.

27 AUGUST: str. Gen. Dumitrescu Toma, Dumbrava Roşie, Fagului, Fătul, Flamarion, Flamura Roşie, Florilor.

Cetăţenii din străzile de mai sus se vor prezenta la Oficiul Stării Civile, în ordinea arătată.

El vor furniza la acest birou date exacte necesare eliberării certificatelor, fără a face o cerere în acest sens.

Datele pe care trebue să le arate sunt:

Anul naşterii sau a căsătorie. Numele şi pronumele părinţilor. Dacă este legitim, legitimat sau natural.

Cererea pentru aceste certificate se face verbal, depunând timbrele legale de 70 lei plus 10 lei formularul.

Prezentarea la Oficiul Stării Civile se va face conform programării de mai sus, între orele 7,30—12 dimineaţa.

Eliberarea certificatelor necesare pentru obţinerea buletinului de identitate se va face după două zile dela prezentarea datelor la Oficiul Stării Civile.

Pentru celelalte acte de stare civilă, ca: declaraţiun, de naştere, căsătorie, moartei divorţuri, schimbări de nume, rectificări, etc. — cetăţenii se pot prezenta zilnic.

Comitetul Provizoriu al Com. Urbane Iaşi
Secţiunea Secretariat
Oficiul Stării Civile

GUVERNUL OLANDEZ
nu respectă hotărîrea Consiliului de Securitate, privind eliberarea deţinuţilor politici indonezieni

HAGA 16 (Agerpress) — Potrivit ştirilor apărute în presa olandeză, guvernul olandez nu respectă hotărîrea Consiliului de Securitate cu privire la punerea în libertate a deţinuţilor politici din lagărele de concentrare şi închisorile din Java şi Sumatra. Colonialiştii olandezi i-au aruncat în închisoare sub acuzaţia că sunt comunişti.

Agenţia A. N. P., anunţă că la Surabia, olandezii au arestat peste 170 indonezieni.

Se anunţă că un mare număr de partizani indonezieni au pătruns în oraşul Sumatra. In numeroase regiuni din Java se dă desfăşoară lupte grele.

Politica anglo-americană faţă de Egipt

CAIRO 16 (Agerpress). — Corespondentul din Londra al unui ziar egiptean scrie că există o înţelegere între englezi şi americani cu privire la politica faţă de Egipt. Statele Unite doresc să înarmeze ţările din Orientul Mijlociu în special Egiptul, în conformitate cu politica stabilită pentru această regiune. Această politică pleacă dela premiza ca în eventualitatea unui război, ţările din Orientul Mijlociu trebuie să se alăture lagărului imperialist anglo-american ca parte beligerantă.

Guvernul englez este de acord cu această politică dar se spune totuşi ca Egiptul şi alte ţări arabe să aibă armate bine echipate. Anglia se teme ca în cazul eşuării negocierilor anglo-egiptene această armată egipteană să nu fie folosită pentru a exercita presiuni asupra Angliei în vederea retragerii trupelor engleze din zona canalului de Sud-Est.

Ce şcoli vor funcţiona în cadrul Ministerului Comunicaţiilor în anul acesta

BUCUREŞTI 16 (Agerpres). — In cadrul Ministerului Comunicaţiilor vor funcţiona în anul şcolar 1949-1950 patru tipuri de şcoli medii tehnice:

Şcoli de drumuri şi lucrări de artă la Bucureşti, Craiova, Iasi etc.; Şcoli de instalaţii la Bucureşti, şcoli de lucrari tehnice la Timişoara şi Cernavodă; şcoli de exploatare C. F. R, la Bucureşti, Iaşi, Cluj, Braşov, Timişoara etc. Parte din aceste şcoli vor avea secţii cu limba de predare germană şi maghiară.

Vor absolvi şcolile circa 1000 elevi. In aceste şcoli vor fi admişi 2003 elevi absolvenţi a 7 clase elemntare precum şi a şcolilor echivalente pe baza unui examen de admitere.

Tot în cadrul acestui minister vor funcţiona institute de construcţii. La insitutul de construcţii din Iaşi vor fi admişi 150 studenţi dintre care 75 la facultatea de construcţii şi 75 la facultatea de drumuri şi căi de comunicaţii. La institutul de construcţii din Bucureşti vor fi admişi în total 500 studenţi.

Absolvenţii acestor institute au titlul de inginer sau arhitect şi sunt destinaţi la constituirea viitoarelor cadre tehnice de proectare şi conducere a lucrărilor de construcţii ce se vor executa.

Admiterea studenţilor în institute se va face pe baza unui examen de admitere care se va da între 5-15 Septembrie 1949 după ce candidaţii vor fi fost admişi la vizita medicală obligatorie.

Vor fi admişi la examenul de admitere absolvenţii şcolilor medii tehnice cât şi a liceelor teoretice.

Uriaşa demonstraţie pentru pace dela Budapesta

Festivalul Mondial al Tineretului
este o demonstraţie a tineretului democrat în lupta pentru pace, împotriva războiului, pentru prietenia între popoare, pentru un viitor mai bun
— Cuvântările rostite —

BUDAPESTA 16 (Agerpress). — Corespondentul special al agenţiei Agerpress transmite:

Salutând deschiderea solemnă a festivalului mondial al tineretului şi studenţilor, pe stadionul Ujpest, Guy de Boisson, preşedintele Federaţiei Mondiale a tineretului democrat, a declarat:

La chemarea Federaţiei Mondiale a tineretului democrat şi a Uniunii Internaţionale a studenţilor, tinerii s'au adunat astăzi cu mult avânt din toate colţurile lumii şi deschizând acest festival, noi putem anunţa cu legitimă mândrie că el constitue cea mai largă adunare internaţională a tineretului realizată în zilele noastre.

După ce a mulţumit poporului ungar, tineretului şi autorităţilor ungare pentru primirea făcută, Guy de Boisson a spus:

„Voi sunteţi aici cu miile, reprezentând zeci şi zeci de milioane de tineri din toate continentele. Voi tinerilor, puneţi în practică unul din ţelurile Congresului Mondial al Partizanilor păcii, care chiamă tineretul să se unească fără deosebire de păreri politice sau de credinţă religioasă pentru a înlătura asasinatul colectiv din calea luminoasă a viitorului.

Voi aţi venit să exprimaţi în mod solemn şi cu toată puterea, voinţa întregei generaţii de a nu mai cunoaşte ororile unui nou război şi de a apăra pacea împotriva acelora care o ameninţă, aţi venit în acelaş timp, pentru a proclama încrederea voastră în viitor, într'o lume mai dreaptă, mai frumoasă, pe care împreună cu toţi oamenii muncii o veţi clădi prin eforturile voastre unite.

A luat apoi cuvântul preşedintele Uniunii Internaţionale a Studenţilor Iosif Grohman, care a spus:

„Acest festival este o nouă expresie a politicii de pace pe care o duce cu consecvenţă şi hotărîre mişcarea mondială a tineretului democrat sub conducerea Federaţiei Mondiale a tineretului democrat şi a Uniunii Internaţionale a studenţilor. Festivalul nostru, a declarat în continuare Grohman, arată în mod clar tuturor duşmanilor păcii, tuturor aţâţătorilor la război şi agenţilor lor, ce forţă reprezintă tânăra generaţie democrată. El le va arăta că tineretul din întreaga lume este de partea păcii, de partea progresului.

Luând cuvântul Lubka, vicepreşedinte F.S.M., a adus Festivalului Mondial al Tineretului democrat, salutul frăţesc al Federaţiei Sindicale Mondiale.

Arpad Szakasit, preşedintele Republicii Populare Ungare a salutat apoi Festivalul mondial al tineretului democrat şi pe delegaţii tineretului din 70 de naţiuni în numele poporului muncitor din Ungaria.

„Noi cu toţii dorim ca în lume să domnească pacea, ca popoarele lumii exploatate şi subjugate să fie în sfârşit libere. Suntem fericiţi, a declarat Arpad Szakasits, că aţi venit la noi, suntem mândrii că acest festival are loc în capitala patriei noastre.

Salutăm în primul rând în mijlocul nostru delegaţia tineretului Uniunii Sovietice eliberatoarea noastră, salutăm pe eroul rămas în viaţă a' Tinerei Gărzi legendare".

După ce Arpad Szakasits şi-a rostit salutul şi după ce trompetele au sunat de două ori pe stadionul Ujpest, au apărut ştafetele aducând la festival mesagiul tineretului din toate ţările.

A luat apoi cuvântul Mihallov, secretar al Comomolului leninist-stalinist şi conducător al delegaţiei sovietice.

„Dragi prieteni, daţi-mi voie să transmit salutul călduros şi cele mai bune urări ale tineretului Uniunii Sovietice, participanţilor la Festivalul mondial al tineretului şi studenţilor.

Festivalul Mondial al tineretului şi Studenţilor nu este numai un eveniment al tineretului, El are deasemenea o mare importanţă pentru oamenii simpli din întreaga lume.

Festivalul Mondial al tineretului şi studenţilor este o demonstraţie a creşterii forţelor tineretului democrat, a Uniunii Internaţionale a Studenţilor, a solidarităţii sale, a voinţei şi hotărîrii sale de nesdruncinat în lupta pentru pace, împotriva războiului, pentru prietenia între popoare, pentru un viitor mai bun al tineretului. De aceia, acest festival se bucură de sprijinul călduros şi simpatia tuturor organizaţiilor democrate, a tuturor oamenilor progresişti. Tineretul sovietic sprijină cu căldură politica externă de pace a guvernului sovietic.

Delegaţia tineretului sovietic exprimă sincerile sale mulţumiri poporului ungar tineretului ungar şi guvernului ungar.

Trăiască conducătorul poporului sovietic, marele geniu al omenirii, prietenul şi învăţătorul tuturor oamenilor muncii, scumpul şi iubitul nostru tovarăş Stalin!"

A luat apoi cuvântul Derik Lewis, din delegaţia tineretului britanic pentru a aduce salutul său Festivalului şi poporului ungar.

Lewis a spus printre altele: Noi ne solidarizăm cu lupta tineretului împotriva colonialismului. Tineretul din Anglia se va opune cu hotărîre aţâţătorilor la război.

Din partea delegaţiei Statelor Unite a luat cuvântul Grace Tillman, care a adus salutul tineretului din Statelor Unite a celui de al doilea festival mondial al tineretului şi tineretului ungar, spunând „In timp ce popoarele iubitoare de pace muncesc pentru reconstrucţia ţărilor lor, imperialiştii din America complotează împotriva păcii, pentru a putea continua să asupărească şi să obţină profituri.

Prin planul Marshal ei dau popoarelor arme în loc de pâine şi mantale de ploae în loc de maşini. Sub masca unei aşa zise ajutorări, ei dictează ţărilor participante la acest plan, politica lor de ură. Popoarele şi tineretul se ridică şi cer să se pună capăt nedreptăţilor.

A luat apoi cuvântul reprezentantul poporului chinez care a adus salutul poporului chinez care a adus salutul poporului chinez, festivalului şi tineretului ungar.

El a spus printre altele:

Dacă nu ar fi existat simpatie şi sprijinul întreg al lagărului democratic în frunte cu Uniunea Sovietică, victoria noastră nu ar fi fost posibilă pe o scară atât de largă.

Noi, poporul chinez suntem adânc recunoscători pentru prietenia arătată nouă de Uniunea Sovietică şi ţările de democraţie populară şi de forţele democrate din întreaga lume.

Mersul luptelor în Grecia

GRECIA LIBERĂ 16 (Agerpres) — Ellas Press transmite următorul comunicat al Comandamentului general al armatei democrate.

La 14 August unităţi ale armatei democrate au deslănţuit atacuri succesive împotriva forţelor duşmane în ofensivă pricinuindu-le grele pierderi.

Deosebit de violente au fost atacurile din sectoarele Malismad şi Birno,

In aceste sectoare inamicul a aruncat noi forţe de care blindate. In operaţiunile din 14 August duşmanul a avut următoarele pierderi: 483 morţi, ofiţeri şi soldaţi, 1660 răniţi ofiţeri şi soldaţi, au fost avariate două avioane şi au fost distruse două care de luptă şi două blindate.

Mişcarea pentru pace la amploare tot mai mare în Australia

SYDNEY 16 (Agerpress). TASS anunţă că în Australia mişcarea pentru pace la o amploare din ce în ce mai mare. In statele Victoria, Australia de Sud şi Queensland au avut loc numeroase meetinguri şi conferinţe pentru apărarea păcii.

Sosirea delegaţiei italiene la Festivalul Mondial dela Budapesta

BUDAPESTA 16 (Agerpres). — M.I.T. transmite: Sâmbătă dimineaţa a sosit la frontiera ungară un tren special cu 300 de reprezentanţi ai tineretului italian. Aceştia au fost primiţi de secretara F.M.T.D., Kutty Hookman şi de reprezentantul Uniunii Populare a Tineretului Ungar, Andras Nagy.

BIBLIOTECA UNIVERSITĂȚII IAȘI

ANUL 41 Nr. 886

ABONAMENTE

Lei 360 : : : : : : : 3 luni
» 5.000 Intreprinderi, autorități pe un an

Atelierele tipografice IAȘI Str. ȘTEFAN CEL MARE 50-52

4 Pagini 4 Lei

OPINIA

ZIAR POPULAR COTIDIAN

5 August 1948

Redacția IAȘI, STR. ȘTEFAN cel MARE Nr. 52
Administrația IAȘI, STR. CUZA VODA Nr. 50

TELEFOANE:
Redacția (Nr. 1209 / » 1210
Administrația » 2047
Serv. de noapte » 1618

Din inițiativa Comitetului Provizoriu

Biroul stării civile a fost organizat

pentru a putea face față cererilor cetățenilor

Munca planificată a acestui birou trebue sprijinită de cetățeni

Comitetul Provizoriu al orașului pentru a evita aglomerațiile dela oficiul stării civile a luat o serie de măsuri, venind în modul acesta în sprijinul cetățenilor. Astfel, fiind vorba de o lucrare ce va dura peste două luni de zile, trebuind să se elibereze circa 50.000 de certificate cetățenilor Iașului, certificate necesare obținerii noilor buletine de identitate, Comitetul Provizoriu a hotărât detașarea temporară a unui număr de funcționari dela alte servicii, la oficiul stării civile. In plus, un număr de funcționari vor presta zilnic muncă voluntară în cadrul acestui birou, ajutând la lucrările funcționarilor de aici.

In afară de certificatele pentru cetățenii Iașului pe care oficiul stării civile trebuie să le elibereze, zilnic sosesc din alte localități circa 250 de cereri aparținând celor născuți în localitate dar plecați în altă regiune a țării.

Munca se va desfășura planificat

Din cele arătate mai sus se pot observa sarcinile deosebite care stau astăzi în fața acestui birou. Deaceea Comitetul Provizoriu a purces la organizarea acestei munci pentru ca ea să se desfășoare planificat.

Cererile se depun verbal, arătând datele specificate în comunicatul Comitetului Provizoriu. In același timp, oficiul stării civile indică zilele când petiționarul trebuie să se prezinte pentru a ridica certificatele. Ordinea de prezentare a cererilor este anunțată prin presă, ea trebuind să fie respectată.

Cetățenii trebuie să vină în sprijinul acestei munci

Dar dacă oficiul stării civile a fost astfel organizat încât să servească publicul fără ca acesta să fie purtat pe drumuri, cetățenii trebuie să înțeleagă în același timp că trebuie să respecte cu strictețe ordinea anunțată. In modul acesta, cetățenii vor veni în sprijinul biroului de stare civilă, determinând o bună desfășurare a operațiilor de înregistrare, transcriere, etc.

Prezentați la biroul stării civile în ziua indicată, ei trebuie să posede toate datele necesare obținerii certificatelor, pe care verbal le vor adresa funcționarului respectiv, urmând a fi anunțat cu exactitate când trebuie să ridice actele.

In modul acesta, biroul stării civile va putea face față sarcinelor sale.

Oamenii muncii din Iași

au manifestat pentru pace și prietenia cu U.R.S.S.

In toate întreprinderile din orașul nostru au avut loc adunări în cadrul cărora muncitorii au prelucrat însemnătatea zilei de 23 August.

Oamenii muncii au manifestat dragostea pentru prietenia cu Uniunea Sovietică apărătoarea păcii din lumea întreagă, au înfierat ticăloșiile guvernelor aservite dolarului și imperialiștilor ațâțători la noi războaie, luându-și apoi angajamente în muncă, în cinstea zilei de 23 August.

La sfârșit s'au trimis telegrame de solidaritate cu partizanii păcii din lumea întreagă.

Cum a crescut în ultimii 5 ani standardul de viață al muncitorilor

— Două exemple concludente din viața textiliștilor dela Țesătura —

Peste o săptămână se împlinesc 5 ani dela 23 August 1944, ziua doborârii dictaturii fasciste antonesciene și a ieșirii țării noastre din războiul criminal dezlănțuit de imperialismul german—fascist.

In acești cinci ani Partidul și Guvernul au manifestat o deosebită grijă pentru ridicarea nivelului material și cultural al celor ce muncesc. Datorită acestui fapt, țara noastră este una din puținele țări europene în care, după terminarea războiului s'a înregistrat o simțitoare îmbunătățire a standardului de viață al celor ce muncesc.

Cum a crescut standardul de viață al muncitorului textilist Topor Neculai

Topor Neculai are 42 ani și lucrează la fabrica textilă Țesătura.

Inainte de 23 August 1944 el a fost concentrat în aviație, iar când s'a reîntors acasă și-a găsit lăcașul complect distrus, iar lucrurile... ilpsă; avuseră grijă nemții să i le fure, în retragere.

In căutare de lucru...

In situația aceasta Neculai Topor a colindat fabricile Iașului, în căutare de lucru. A încercat să intre la Țesătura, dar aici nu existau decât 15 războaie iar muncitori cu sutele. Toți căutau de lucru; dar ce pot face sute de muncitori cu numai 15 războaie? Restul războaielor fuseseră evacuate de capitaliștii fabricei, vremea trecea, iar Țesătura nu putea începe lucrul normal.

Deabia la începutul anului 1947, datorită sprijinului acordat de marea noastră prietenă dela Răsărit, Uniunea Sovietică, care ne-a trimis materii prime, Țesătura și-a reînceput lucrul normal, sosind între timp și mașinile.

Cursa între salarii și prețuri

In 1947, Topor Neculai avea un salar cifrat la câteva sute de mii de lei „Cu acești bani — ne spune el — nu puteam face mai nimic, deoarece era cursa dintre salarii și prețuri. Când ni se mărea salariul noi tot nu puteam alege prea mult din el. Era doar inflație.

Astăzi, un salar de 15.000 lei

Odată cu stabilizarea monetară, mi s'a fixat un salar de 7000 lei, pentruca astăzi, —un an și ceva dela nacionalizare— să primesc salarul de bază 13.500 lei la care se adaugă prime în valoare de circa 2000 lei, ceiace înseamnă un salar de peste 15.000 lei. Acest lucru a fost posibil datorită luptei Partidului nostru care a creiat condiții optime pentru ridicarea nivelului de trai al muncitorilor, în spirnul învățăturilor lui Stalin, care spune:

„Desigur că este bine să alungi pe capitaliști, să alungi pe moșteri, să fei puterea și să capeți libertatea. Dar din din păcate numai libertatea nu este deajuns... Pentru a putea trăi bine și vesel este nevoie ca bunurile libertății politice să fie completate cu bunurile materiale".

I. ȘTIRU

(Continuare în pag. 3-a)

Extinderea activității comitetelor de sănătate din cartierele orașului

Luni după amiază Comitetul Provizoriu orășenesc a ținut o importantă ședință cu comitetele de sănătate din cartiere. Peste 120 de membri ai acestor comitete au participat la ședință. Din partea Comitetului Provizoriu au luat parte Maria Lungu și J. Mayer.

D-l dr. Alzicovici, șeful secțiunii sanitare a arătat importanța comitetelor de sănătate în lupta pe care o duc organele sanitare pentru asigurarea sănătății poporului muncitor. D-sa a scos în evidență munca neobosită pe care o desfășoară comitetele din cartiere și legătura din ce în ce mai strânsă care trebue să existe între Comitetul Provizoriu și Comitetele de sănătate, legătură care va face ca din ce în ce mai mulți oameni ai muncii să fie antrenați în gospodărirea orașului. Apoi, vorbitorul a trasat o serie de noi sarcini care revin în munca de viitor comitetelor de sănătate, sarcini care fac ca aceste comitete să-și lărgească sfera lor de activitate, să-și mărească numărul membrilor din comitet, în așa fel în cât să poată cuprinde toate problemele cartierului din care fac parte.

Din discuțiile ce au urmat apoi, numeroși membri ai comitetelor de sănătate au expus diferite realizări în munca lor și greutățile întâmpinate. Din cele arătate de ei s'a putut constata și mai concludent, munca neobosită pe care o depun comitetele de sănătate, sprijinul efectiv pe care îl dau Comitetului Provizoriu al orașului. S'a putut constata că acolo unde s'a dus o muncă bine organizată rezultatele au fost deosebit de bune, ca de exemplu în campania de lămurire pentru vaccinări antitifo-paratifice, campanie în care s'a înregistrat anul acesta cel mai mare număr de vaccinați.

Luând cuvântul d. J. Mayer secretarul Comitetului Provizoriu al orașului, a dat o serie de lămuriri privind munca comitetelor de sănătate, insistând asupra unor sarcini pe care comitetele din cartiere trebue să le pună pe primul plan în activitatea lor.

D-na Maria Lungu, vicepreședinta Comitetului Provizoriu, trăgând concluzii în urma acestei importante ședințe a arătat necesitatea adâncirii muncii comitetelor de sănătate, a legăturii permanente cu Comitetul Provizoriu. Intr'un regim de democrație populară, — a spus d-na Lungu — în munca de gospodărire a treburilor obștești trebuesc antrenați câți mai mulți oameni ai muncii. Comitetelor de sănătate le revine sarcina importantă de a-și mări continu rândurile, de a merge pe linia trasată de Partidul clasei muncitoare, contribuind la munca pentru îmbunătățirea vieții celor cemuncesc.

„Mi-a fost dat pentru prima oară

să văd lucruri care până mai eri erau în mâna foștilor moșieri și fabricanți"

Tovarăși,

Vă scriu din Slănicul Moldovei unde îmi petrec concediul. Sunt în vârsta de patruzeci de ani, și am mai mult de douăzeci de ani în câmpul producției.

Dar niciodată, până astăzi n'am putut pleca să-mi întăresc forțele, să văd și să stau într'o stațiune balneară sau climaterică.

In acest an, prin grija Partidului și a Guvernului mi-a fost dat pentru prima oară să văd lucruri care până mai eri erau în mâna foștilor moșieri și fabricanți. Aici, în Slănic Moldova astăzi sunt veniți în concediu numai muncitori. Muncitori care prin munca lor contribue zi de zi la realizarea Planului de Stat. Alți sunt laolaltă azi, muncitori de diferite naționalități, întărindu-și forțele pentru a lupta și munci pentru Republica noastră dragă.

Mulțumesc din suflet Partidului și Guvernului că astăzi am putut pleca să ne refacem sănătatea!

Cu salutări tovărășești,

Acosmulesei Alexandru
salariat spitalul de Stat Nr. 7 din Iași

REALIZARI în cinstea lui 23 August

In cinstea zilei de 23 August, salariații organizațiilor economice ale Comitetului Provizoriu al orașului au depășit încasările la capitalul închirieri cu 27 la sută peste prevederile programului.

In același timp, ei au prestat 41 ore muncă voluntară la biroul stării civile, venind în sprijinul tovarășilor lor.

Aprovizionarea populației cu lemne

se desfășoară în condiții bune

Aprovizionarea cu lemne, a constituit întotdeauna o preocupare serioasă, pentru oamenii muncii.

Nevoiți să facă împrumuturi în fiecare toamnă salariații le plăteau adeseori luni în șir.

Prin emiterea biletelor C. E. C., salariatul a fost scutit, de a mai face astfel de împrumuturi împovărătoare.

Totodată depunerea treptată a sumelor la C. E. C. a constituit și un prilej de chivernisire a câștigului în așa fel, încât aprovizionarea cu lemne să se poată face din banii strânși cu grijă, din banii economisiți. Sistemul de depunere treptată a fost un prim început în ceeace privește ajutorul pentru aprovizionarea cu lemne.

Prețul

unui kg. de lemne adus acasă este de 1,80 lei, ceeace reprezintă o serioasă reducere față de anii trecuți, când costul unui kg. de lemne ajungea până la 3 lei, și era un adevărat noroc atunci când în mijlocul iernii, puteai să te aprovizionezi.

Datorită unei bune organizări a treburilor gospodărești, întreaga populație a orașului, are asigurată cota de lemne, pentru care s'a înscris.

Cetățeanul se prezintă la depozitul de lemne, i se face fisa respectivă după ce a depus biletele C. E. C. și în câteva ore, lemnele sunt transportate acasă.

Totul merge organizat și cetățeanul este ferit de grija unei aprovizionări pentru iarnă, aprovizionare care se făcea înainte, în condițiuni neasigure.

Printre cei ce se aprovizionau cu lemne se găsea eri și etacsistul Botezatu Vasile:

„Am fost servit în trei-sferturi de oră, fără să dau șpagă, fără să fiu nevoit să mă rog să mi se dea lemne bune.

Iată, căruța din față este căruța care merge la

A. LOGHIN

(Continuare în pag. 3-a)

In curând

se vor deschide trei centre de desfacere ale magazinului Ciocanul

Zilele acestea au început lucrările în vederea amenajării celor trei centre de desfacere pe care le va deschide Magazinul „Ciocanul" în localitate.

Unul din cele 3 magazine va fi deschis în Piața Unirii și anume în localul Consiliului Sindical Județean, la parter.

Inființarea de școli

pentru copiii de muncitori din China eliberată

Conform deciziei Consiliului Sindical și al Departamentului Educației al Guvernului Popular din Peking, se vor înființa școli primare pentru copiii muncitorilor.

Sub regimul Kuomintangului, zeci de mii de copii au fost puși în imposibilitate de a intra în școli iar copiii muncitorilor erau chiar îndepărtați de la cursurile acestor școli.

Pentru o bună aprovizionare cu produse lactate

Magazinul alimentar „Moldova" distribue în Piața Sf. Spiridon lapte de vacă, populației la prețul de 15 lei litrul.

Fe ul însă cum se face această distribuție este departe de a îndeplini condițiunile de higienă cele mai elementare; pe pragul magazinului, sau de multe ori pe trotuar, o vânzătoare vinde lapte cetățenilor.

Dacă „Moldova" și-a luat sarcina de a face oficiul de aprovizionare a orașului cu produse lactate, ea trebue să îndeplinească această sarcină așa cum trebuește. Să înființeze un raion de produse lactate în interiorul magazinului sau să îndeplinească acest oficiu de distribuire într'o gheretă specială din Piață

In afară de aceasta Marți dim. vânzarea laptelui s'a făcut cu întreruperi. Vânzătorul motiva lipsa de lapte prin faptul că Aprolacta nu a livrat la timp cantitățile necesare, fapt care a determinat ca cetățenii să aștepte multă vreme până să fie adus un nou transport de lapte la magazin.

Dacă celelalte societăți comerciale din oraș, îmbunătățindu-și activitatea în ultimul timp au reușit să înființeze o serie de centre și ghișee de distribuire în diferite cartiere, (ne referim la Aprozar, Comcar, etc.,) în schimb cooperativele de consum 6 Martie, 7 Noembrie sau „Moldova" nu au știut să dea o rezolvare satisfăcătoare problemei îndestulării Iașului cu produse lactate.

Deaceea Comitetul Provizoriu al orașului trebue să ia măsuri grabnice pentru remedierea acestei stări de lucruri.

Foloasele țărănimii sovietice

de pe urma colectivizării agriculturii

de I. ȘARICOV

Colectivizarea agriculturii a îndrumat satul societic pe calea unei necontenite înfloriri. Intrebuințând metodele socialiste de producție, țărănimea colhoznică a obținut o sporire nemaiîntâlnită a producției agricole.

In anul 1940, suprafețele cultivate în URSS atinseseră 150,4 milioane hectare, față de 105 milioane din anul 1913. Recolta totală de cereale a colhozurilor și sovhozurilor a fost în anii dinainte de război, de 116.800 de vagoane, față de recolta de 72.000 de vagoane a Rusiei prerevoluționare. Au fost create noui baze pentru culturile de cereale în regiunile Volgei, Siberiei și Cazahstanului. Regiunile consumatoare de cereale, de odinioară, au fost transformate în regiuni producătoare.

Comparând datele referitoare la sporirea producției de cereale în Uniunea Sovietică, cu cele din întreaga lume capitalistă (exclusiv China), vedem că ritmul de de creștere al producției celor mai importante culturi de cereale, în URSS, în decursul perioadei cincinale 1933-1937, este de trei ori mai mare decât în lumea capitalistă.

In urma trecerii la marea producție colectivă a agriculturii, Uniunea Sovietică ocupă primul loc din lume în producția secarei, grâului, meiului, ovăzului, orzului, sfeclei de zahăr și inului. Producția plantelor industriale s'a mărit considerabil. Producția globală d-bumbac a fost în 1940 de 3,5 ori mai mare decât în 1913, cea a firelor de in — aproape de două ori mai mare, cea a lânei — de peste 3 ori mai mare, cea a florii soarelui — de 4,5 ori mai mare și cea a sfeclei de zahăr — de două ori mai mare.

Producția globală a agriculturii a atins, în anul 1940, o valoare de 23,2 miliarde ruble față de 12,6 milioane de ruble în 1913.

Avantagiile sistemului socialist în agricultură s'au văzut îndeosebi în perioada de după război, Cu toate pierderile imense suferite de agricultura sovietică în timpul războiului, în numai trei ani dela terminarea ostilităților recolta globală de cereale a atins aproape nivelul dinainte de război. In 1948, cu toate condițiile cliamterice defavorabile, în câteva regiuni ale țării recolta globală de cereale a fost de peste 112 miliarde kgr, iar recolta mijlocie la hectar a depășit nivelul antebelic.

Datorită orânduirii colhoznice s'au ridicat mult recoltele diferitelor culturi agricole. In ceeace privește cerealele, recoltele la hectar au sporit cu 64 la sută în curs de șase ani — între anii 1932-1937, în ce privește bumbacul — cu 115 la sută, sfecla de zahăr cu 329 la sută, ș. a. m. d.

In unele gospodării colective înaintate au fost obținute recolte record: un vagon de grâu de primăvară la hectar, 20.000 kgr. de meiu, 141.000 kgr. de sfeclă de zahăr, 133.100 kgr. de cartofi. Aceste recolte au de-

(Continuare în pag. 2-a)

PLOAIA DIN IUNIE

de ALEXANDRU SAHIA

S'au împlinit 12 ani dela moartea scriitorului și gazetarului Alexandru Sahia.

Astăzi, când în Statul nostru, al celor ce muncesc, înflorește o literatură nouă, literatură legată de viața de muncă a poporului, de mărețele sale realizări, evocarea lui Sahia constitue un prilej de a sublinia rolul său de precursor al acestei literaturi.

Publicăm în numărul nostru de astăzi nuvela „PLOAIA DIN IUNIE" a lui Alexandru Sahia.

Dogorea un soare de Iunie și sub el, pe alocurea, verdeața se uscase de-a-binelea. Câmpul se arăta secătuit, iar firele de grâu rărite și cu spicul pipernicit.

Pălcuri de albăstrele și „sângele voinicului" împodobeau răzoarele arse.

S'au scuturat doar prin mijocul lui Mai, câteva ploi repezi și scurte, însă de atunci n'a mai căzut o picătură de apă.

De aceea câmpia Bărăganului era atunci tristă. Lamomița șerpuia aproape de tot, domolită, cu malurile uscate. Se târa către Dunire.

Din când în când, răsuna înfundat sub zăduful zilei și secetei, câte un nechezat de cal. Cerul era limpede și albastru. Un singur nour în zări, dinspre bălți, acolo unde se înfundă un capăt al Bărăganului, încearcă să vină spre oameni.

Petre Măgăun și-a întrerupt munca. S'a îndreptat de mijloc, trosnindu-și oasele. A venit o adiere ușoară de vânt, dinspre răsărit, umflându-i în spate, cămașa leoarcă de sudoare. Toată palma dreaptă i se înverzise, din cauza vopselei de pe mânerul secerei. A înfipt unealta într'un snop și pe urmă, cu amândouă mâinile, a smuls un pălc de troscot. L-a frecat în palme, până s'a strivit, însă verdele i-a rămas în piele și nu s'a mai șters. Fire de sudoare i se scurgeau de pe frunte, pe obraji, împreunându-se sub barbă și căzând apoi pe pieptul cămășii de in.

Petre Măgăun era înalt și uscat, cu gâtul lung de struț. Se înfășurase în jurul mijlocului cu un curmei de pasură—și era desculț. Muncea întotdeauna, cu ismenele sufecate până la genunchi, lăsând să i se vadă lipsa mușchiului dela piciorul drept, retezat de o schijă, în timpul războiului. De aceea, dreptul părea o stinghie roasă de carii, oarecum putredă.

Alături de el muncea Ana, cu burta umflată până la gură. Se mișca cu greu și-ți făcea impresia unei rațe peste măsură de grasă. Călca răscrăcărată, gemând ușor.

Ana era și ea desculță. Avea o labă lată, crăpată și degetele îi fugeau în lături ca la o rășchitoare. Prindea cu băgare de seamă, mănunchiul de grâu, în mâna stângă, iar cu dreapta tăia încet închizând ochii să nu se sdruncine. Era în luna noua, a nașterii.

Se îmbrobodise cu o basma galbenă acoperindu-și gura.

O supăra praful care se scutura de pe paie sau se ridica din pământ.

Din când în când se lungea cu fața în sus pe mirițe ca o vită hămuită prea mult. Atunci avea ochii umezi și pântecele ei — o ridicătură diformă.

Petre Măgăun își privi nevasta atent. I se păru îngrozitor de mare și cum sta încovoiată, din cauza secerișului, nasul și toată figura i se înfunda în pântece. După ce tăia câteva mănunchiuri, își ștergea ochii cu colțul basmalei și lui Petre i se păru că plânge.

Vorbi:

— Tu plângi, Ana?

Însă Ana nu răspunse.

— N'auzi, plângi?

Ana își sprijini mâinile de genunchi, le urcă cu greu pe pulpe, apoi pe șolduri, proeminându-și cu fiecare ridicătură, pântecele. Își desprinse basmaua dela gura, întorcându-i capetele în creștetul capului.

Răspunde suflând:

— De ce să plâng?

— Credeam că plângi.

— Mi-e greu, dar, nu știu de ce mi-o fi așa de greu. Parcă acum aș purta sarcină întâia oară.

Boul lui Lisandru Lucea, a venit topăind, împiedecat, până lângă răzor și se uită furiș, gata să dea în grâu.

Măgăun s'a repezit spre el, înjură și-l izbește cu coada secerei.

— Dumnezeul măcii de vită, tocmai la mine ți-ai găsit, parc'aș avea o sută de pogoane. N'am decât peticul ăsta...

Se aude însă glasul lui Lixandru Lucea, care secerâ și el, peste câteva loturi.

— Măi, nea Măgăune, nu-mi lovi boul. Mână-l spre mine!

S'a întins iar liniștea.

Petre Măgăun secerâ cu lăcomie, prinzând în laba lui mare, fire multe de grâu. În schimb Ana, abia se mișcă. Ea rămâne în urmă cu secerișul. De aceea, când Petre înaintează prea mult, se întoarce s'o ajute scoțând-o la aceeași linie cu el.

Tac amândoi. Adeseori, Petre izbucnește în înjurături, când zimții se împiedică în mărăcinie. Nici atunci, Ana nu spune nimic. Întoarce capul spre el și oftează din adânc, nestăpânit. Ochii ei sunt enorm de măriți și triști.

Peste Bărăgan pâlpâie o liniște amară. Vezi liniștea în aer — cum tremură stăpânită de soare. Pământul dogorește. De aceea tulpina grâului se frânge repede. Lujerii de porumb au îngălbenit înainte de vreme,— răsucindu-se ca pâlnille.

Dar țăranii muncesc. Li se văd mai mult spinările, înaintând de-a-buș ilea, prin lanuri. Secerâ. Adeseori se înalță, căutând către cer. Prigonii plesnesc cu aripile spicele încovoiate.

S'a format tot spre bălți, o pată de nor alb, mai multe fire de fum, gata să moară.

Seceta se întinde ca o molimă, învăluind.

O simți în albăstrimea cerului sticlos, în răgetul de vite, în fiecare vreț și spic, în pământul secătuit. Se deșira surdă, grea, odată cu moartea, înghițind apele și viața,

Ana s'a lungit iar, în mirițe.

Petre Măgăun se uită la ea și-i vede pântecele cum se umflă și scade, în mod ritmic. Gândește:

Și Ana asta ce viață l... Să nască unul după altu', ca o cățea, cum dă Dumnezeu.

Întreabă:

— Cât mai ai tu până la naștere?

— Zău, Petre, dacă mai țin minte, Cred că n'a sosit sorocul. Poate mai am vreo șapte zile.

Zâmbește întinsă, cu ochii la cer.

— Atunci ridică-te, Ano, să-i dăm zor.

Și Ana se ridică. S'ar putea zice că ea nici nu secerâ. Mai mult încurcă spicele, lăsând după ea o dâră de fire. Petre le strânge cu răbdare, când leagă snopii. În cele din urmă spune:

— Ar fi bine, Ano, să te duci la căruță. Te-ai mai odihni nițel. Acolo e umbră, e răcoare. Te cam apasă sarcina, văd. Nu de alt', dar să nu naști pe câmp. O să urle tot satul.

— A, satul.., Parcă numai eu nasc pe câmp. Râd bărbații, dar noi îi facem acolo unde ne apucă. Asta-i dela Dumnezeu, nu-i dela om.

Își șterge fața cu colțul basmalei galbene, apoi își îndreaptă cu grijă șorțul peste pântece și pleacă.

Sub tălpi pământul arde. Ana este și ea înaltă, aproape cât Măgăun. Calcă cu pași mari, dar din cauza sarcinei, pasul și-a pierdut măsura. Odată cu Ana, merge și umbra ei, îngrozitor de lungă și diformă...Sărută vârfurile mirițe, înnegrindu-le pentru o clipă.

S'a lungit repede la adăpostul căruței, E însă umbră puțină. O jumătate, dela mijloc în jos, a rămas la soare.

Un fior de naștere i-a înțepat trupul, făcând-o să se gândească la faptul că s'ar putea întâmpla acum. O sin-

gură dată a mai născut așa. Asta era pe la culesul porumbului, într'o toamnă și ploua ușor.

Fiorul o turbură. N'ar dori acum. Sudoare multă și rece i-a răcorit mijlocul. Cu palma stângă s'a prins de roata căruții, disperată, iar cu dreapta s'a apucat de mirițe, smulgând-o din pământ.

Stă nemișcată, cu ochii pe cer, și parcă nu mai suflă.

Sus unde începe cerul cu adevărat, se văd două cioc rlii, jucându-se și nu sunt mai mari decât punctele. Cântă. Pe pământ, într'o mălăiște, un pitpalac cântă și el. Alături stă rogojina întinsă și Ana își dă seama că ar fi trebuit să se culce pe ea. Nu mai îndrăznește să se miște, și rămâne așa.

O broască cu spinarea umedă țopăie spre ea până aproape de obraz. A stat pe loc și o fixează cu gura deschisă. Are ochii bulbuc ți și gușa cu pete albe îi bate ca un ceasornic.

Pe Ana a cuprins-o scârba și-ar dori s'o alunge. Acum însă durerile s'au întesat prea mult. S'a strâns ca un arc, gemând, înco ăcind mai mult cu brațul întreg, roata căruții. Picioarele i s'au smuls parcă din șolduri, când i-au svâcnit măciucile genunchilor.

A urmat o răcoare, după care, o bucurie cu lacrimi i-au umplut inima și ochii. Și-a desfăcut brațul de pe roată, și palma stângă și-a scuturat-o de țărână.

Ridicându-se în genunchi, Ana avea ochii lărgiți și tulburi. Cu palmele nesigure, din care pierise sângele s'a plecat să-și ridice din mirițe—copilul.

De carnea lui roșie, se prinsese fire de paie și țărână. S'a ridicat în picioare și îndreptându-și copilul către bătaia soarelui—l-a smucit de câteva ori. S'a auzit un țipăt, Ana i-a apropiat de sân, sălbatec, sărutându-i în creștetul capului.

L-a scuturat de paie, de pământ. Și-a smuls șorțul din față, prefăcându-l în scutec. Repede l-a așezat în pologul din căruță peste care a întins rogojina, umbrind.

Apoi, ca și când nu s'ar fi întâmplat nimic, după ce și-a strâns mai bine bătrâle fustei, a plecat spre bărbat să muncească.

Petre Măgăun era acum tot ud de sudoare, ca scăldat într'o gârlă. În urma lui a lăsat zeci de snopi, trântiți în desordine. Arșița prididește mai mult și pământul s'a făcut aproape vânăt.

În Bărăgan, pe undeva, parcă ar arde focuri.

Ana s'a apropiat, însă Petru nu caută spre ea. Stă dreaptă, cu secerea în mână, așteptând ca totuși el să spună ceva. Dar Măgăun seceră înainte tăind cu lăcomie, Mănunchiul de grâu frânt peste tăișul secerii, îl retează numai într'o svâcnitură.

— Petre, spune Ana, uită-te am născut.

Măgăun strâmbă privirile către ea, fără să se ridice.

Femeia are glasul stins și pe buze simte cenușă.

— Da, am născut, Petre!

Acestuia îi cade secera din mână și pe urmă se îndreaptă de mijloc.

— Ce vrei? Am mai pățit așa odată, într'o toamnă pe burniță.

Petre iar voi să spună ceva, să înjure mult, își ia însă secera de jos și în timp ce culcă alte mănunchiuri, întreabă:

— E băiat, Ano?

— Băiat, Petre.

Gâtul lui de struț se întinde mai mult și-ar râde. Spune:

— De ce ai mai venit atunci?

— Păi n-am nimic, sunt ușure.

Din nou, Ana rămase în urmă cu seceratul si Petre fuge cu mult înainte, ca un lup. Spicele de grâu îl gâdilă sub barba umedă, de care unele rămân prinse.

S'a lăsat din spre Rusia o bătaie de vânt caldă. Aduce cu ea, de-a-dura, tăvălugi, spuma păpădiei și a scaieților.

Când așează mănunchiul la pământ, Petre trage cu ochiul la Ana. Îi lipsește șorțul și fusta arată strâmbă pe ea. Abia adună firele în palmă și secerâ, până să taie, îi tremură pe mănunchi. O tristețe răscolitoare îi inspiră Ana acum. A născut al șaptelea copil și-a venit lângă el, la muncă.

Ana se ridică deodată, cu privirile rătăcite. Și cum ține secera în mână, spune:

— Iar mi-e rău, Petre. Mă duc.

— Du-te, Ano, și nu te mai întoarce. Stai acolo cu copilul. Vezi să n'adoarmă și să dea furnicile peste copil. Acoperă-l bine.

Petre rămâne iar singur și Ana coboară pe răzor, cu buzele aproape albe, către căruța în care a lăsat copilul.

Dar abia a ajuns și aceleași dureri, parcă mai puternice, îi umblă prin pântece. Se lungește plină de spaimă, alături de roată. Un copil cu o sticlă în brațe, a venit până aproape de Ana, de sigur după apă. A rupt-o însă la fugă, împiedicându-se.

Boul lui Lisandru Lucea a intrat în pogon și scormonește cu coarnele într'o claie, Ana gândește: „Dacă s'ar întoarce Petre să-l vadă".

Durerile îi încârcesc trupul — cuprinzând iar roata căruții. Un geamăt și în sfârșit, o ușurare fără margini, definitivă. S'a auzit un țipăt. Ana sare repede și zâmbind, ridică din mirițe, al doilea copil. Acum în câmp sub dogoarea lui Iunie, până aproape de tot, se aud țipetele de gumă a doi copii. Ana ascultă atentă, văicărelile celui din căruță, cum se îmbină armonic, cu încercările de respirație ale noului născut.

O pereche de fluturi au fâlfâit apropiindu-se, însă ea și-a fierit cu teamă copilul de el. Dar repede, s'a vestit tot câmpul, că Ana, nevasta lui Petre Măgăun, a născut doi băeți. Câteva moașe au ieșit ca din pământ, îmbăind că apă de puț odraslele, legându-le buricele cu fire de arnici roșu — deșulărit dela poalele rochiilor.

Petre s'a întors și el, cu toate că n'a terminat. A văzut atâta lume strânsă la capul locului și i-a fost teamă să nu i se fi întâmplat Anei ceva. Stă însă rezemat de capul oiștii și privește aiurea, peste câmp, străin de tot ce se petrece în jurul lui. Ceva mai departe, pasc caii priponiți de țăruși, cu frânghii lungii. Mai mult se învârtesc decât mănâncă. Au măcinat în copite toată mirițea și fir de verdeață nu mai există... Suflă puternic pe nări, svârlind țărâna în toate părțile.

— Și la murgii tăi li se văd coastele, Petre.

Dacă nu mai dă măcar o ploaie ne prăpădim cu toții, vorbește Antonie Lungu rezemat cu coatele de dricul căruții.

Petre se dă mai aproape și spune:

— Nu mai e de trăit. Am șapte copii — că ăștia care venirâ acum, fac nouă, cu noi doi tocmai unsprezece guri. Să zicem că ăștia mici nu prea cer, dar tot rămânem nouă. N'am decât locul ăsta, un pogon. Pe urmă n'am plătit prestațiile, n'am plătit isbaz.

— Ar trebui să te grăbești, Petre, că-ți ridică boarfele. Ai văzut ce-au pățit unii, că li-au luat plapuma și scoarțele.

— Dar cum să mă grăbesc, Antonie? Ce vorbă e aia, să mă grăbesc.

— Vinde ceva.

— Ce să vând. Am ce?

Neașteptat peste obrazul cerului au început să se întindă nori. Sunt fumurii și vin dinspre partea de unde omul crede că se sfârșește Bărăganul, — din bălți. S'au întâlnit cu alții care au răbufnit deasupra Dunării. Ăștia sunt mai negri și mai apropiați.

Soarele a rămas într'o parte acoperit și neînseninat.

În tot câmpul apasă o căldură înfundată, o zăpușală — cu înțepături ușoare de răcoare.

A tunat de câteva ori și norii s'au mai lăsat în spre oameni.

Sub tălpi pământul e încă fierbinte.

— Mă duc Petre, a spus Antonie, că poate vine ploaia.

Ana e singură, în vârful căruții și-și ține în brațe copiii. Pentrucă sub ea, țărâncile au băgat paie multe să nu se sdruncine, iese aproape toată din dricul căruții. Stă mai mult cocoțată și seamănă cu Maica Precista.

Tunetele se aud din ce în ce mai dese. Au căzut și primele picături de ploaie, mari grele. Petre despriponește caii și-i înhamă repede. A svârlit în căruță toate boarfele și mai dă câteva târcoale să vadă dacă n'a uitat ceva.

— Tu stai bine, Ano?

— Bine, Petre, dar să mai încet.

Caii o iau singuri din loc și Petre se bucură. Gândește: „Or fi simțit ploaia la nări și d'aia îndeamnă și ei".

Din spre sat însă vine ploaia cu adevărat. Aleargă întinzându-se ca o perdea de mărgele, deasă și aburită.

Caii strănută, ciulind urechile. Petre a desfăcut rogojina făcând-o coviltir peste Ana și copii.

— Întâi a venit ca o boare, mai mult un praf de ploaie, după care s'a năpustit ca un ropot. Ploaia fuge însă înainte despletindu-se pe Bărăgan—cât o putea de mult. Petre se îndeasă și el sub coviltir—însă picioarele tot i-au rămas afară. Ana s'a încovoiat peste copii făcându-le din trupul ei, al doilea acoperământ. Îi ține în brațe spr jiniți de pulpe. La fiecare hodorogeală strigă: „Încet, Petre, încet" și-i ridică cât mai sus, legănându-l cu teamă.

Caii merg într'un trap țăcănit și d n drum se înalță un miros puternic de praf răzbit de ploaie. Apa fuge șiroaie pe făgașurile drumurilor scurgându-se în șanțuri. Toate bălăriile, scaeții, frunzele lipanului sau tufa de cucută își scot capetele din șanțul șoselii — spălate și pline de viață.

Până și mirițea, terfelită și uscată își saltă retezătura țepoasă—ca o perie curată.

Apa a pătruns prin rogojină, udând pologul și paiele. Ana se strânge cât poate ferindu-și copiii! Din când în când își apropie buzele de nările lor să simtă dacă mai trăiesc. Firișoare de aer căldut, îi înțeapă ca vârfurile de ac, buzele. Respiră.

Petre a ieșit de sub coviltir. Stă mai bine în ploaie. Înăuntru s'a răspândit un miros greu, dospit, de lehuzeală. S'a uitat o singură dată la Ana și i-a văzut ochii încărcați de lacrimi. Basmaua galbenă i-a lipit-o ploaia de cap. Are o figură strâmbă, din care a fugit tot sângele.

Măgăun simte și el în ochi ceva ca o năvală fierbinte de apă. Însă, nu-și dă seama cu adevărat, dacă plânge sau i se scurge ploaia din cap.

Și 'n dreapta și 'n stânga câmpurile aleargă acum, sub gă'găiala p'oii—împrospețite și negre. Este o ploaie de Iunie cu clăbuci. Caii s'arată pipernicați în hamurile care curg depe ei — izbindu-le coastele spălate de apă. Au devenit mai iuți și Măgăun îi plesnește cu co-

diriștea tocmai la greabăn. După fiecare lovitură care înseamnă smucituri de căruță el își îndreaptă urechea cu frică spre gura coviltirului s'asculte dacă strigă Ana. Însă Ana a amuțit de mult.

A trăsnit undeva, despicându-se cerul în partea bolții cam la răsărit.

Satul sulițat de ploaie, pare mort. Căruța a hărâit umedă la osii, cotind pe poartă—în ogradă.

Măgăun a sărit numaidecât pe jos. Pe prispa casei tot poșidiul de copii—pentrucă sunt siguri că sub rogoj nă trebue să fie mama. Nu înțeleg de ce nu se ridică odată, cu coviltirul în cap. Petre aleargă spre fundul curții și strigă:

— Măi, nea Vasile, fă lelele Mario, dați fuga s'o coborîm pe Ana din căruță c'a născut.

Numai decât sosesc vecinii, cu saci pe cap și desculți. Au venit fuga de pe prispă și cele două fiice mai mari ale Anei, care plâng neștiind ce s'a întâmplat. Petre se uită din nou în căruță, scoțând de sub rogojină, pe rând, cei doi copii. Îi dă lelii Marinei care acoperindu-i la sân cu o parte a zăbranicului fuge cu ei înăuntru. Ana a rămas țeapănă și frântă de mijloc așa cum a stat plecată peste copii. A fost întinsă lângă ei, în patul de lângă fereastră.

Cei șapte copii au rămas, unii pe prispă, alții în tindă și plâng cu toții speriați, neîndrăsnind să intre în casă.

Sunt rupți și murdari.

Petre nu-i ia în seamă și-i lasă să urle. Înaintea ochilor lui apare din când în când, ca o obsesie, mama cea de toate zilele, cu noua guri în jurul ei, întotdeauna flămânde. Și peste foarte puțină vreme unsprezece.

În câmp, ploaia asta, lui nu i-a fericit decât o fâșie întreagă de pământ. Alții au de o sută de ori atâta și muncesc cu slugi.

Injură ieșind din nou în ploaie să deshame murgii. Le dă drumul prin curte să se ducă unde-or vroi.

O rață măcăie disperată, rătăcită de cârd. La piciorul cu mușchiul retezat de schije simte înjunghieturi până la os. Cei doi vecini Vasile și Maria, au apărat în pragul casei, cu sacii în cap.

— Nu fii supărat, Măgăune, că sunt băieți și să-ți trăiască!..

Petre vrea să răspundă ceva, să mulțumească, însă ei au ieșit prea repede în uliță. Ploaia s'a potolit și nu mai vin decât picături mărunte și rare. Salcâmii se scutură scormonind vrăbiile în cuiburi.

Copii s'au înșirat iar pe marginea prispei—șapte. Din casă, Ana a ridicat capul la geam—galbenă ca o turtă de ceară.

Petre a rămas singur în mijlocul curții, cu labele picioarelor înfundate în noroiul ploii de Iunie. N'ar mai vrea să intre în casă. A nechezat un cal, unul din murgi, și strigătul lui flămând parcă s'a spânzurat de salcâmi, în văzul copiilor.

Măgăun a ieșit din curte. Se duce la Antonie Lungu—să afle la câți le-a ridicat astăzi, pentru bir, boarfele.

Nici Ana, nici cârdul copiilor nu știe unde se duce Petre.

Din curte, sar peste garduri, alte nechezate de cal... Petre înaintează prin mijocul șoselei buimăcit și vede mereu înaintea ochilor, spânzurate prin salcâmi, giasurile murgilor lui. Își spune încercând să se dumirească: „cum dracu o mai fi și asta, că se spânzură glasurile?"

Se lasă seara cu pași de cenușă și fără țipăt. Odată cu ea, cerul s'a spart, înfiorând geamurile țăranilor, cu o lumină de purpură.

Foloasele țărănimii sovietice
de pe urma colectivizării agriculturii

de I. ȘARICOV

pășit recordurile mondiale.

În același timp au sporit mult și produsele agricole destinate vânzării. Astfel, în 1938, ele au fost, în ceeace privește cerealele, de 3,5 ori mai mare decât în 1926, în ce privește bumbacul de 5 ori mai mare, în ceeace privește inul de peste două ori mai mare. Din anul 1937 până în anul 1940 colhozurile au dat anual cu 16 miliarde de kgr. mai multe cereale destinate vânzării, decât au fost obținute în total în anul 1913.

Productivitatea muncii agricole a sporit în colhozuri, în comparație cu gospodăriile țărănești individuale, de trei ori, iar în tovărășiile agricole înainte — de 5 și 6 ori. Recolta de cereale obținută de un om la o zi de muncă, a fost în gospodăriile țărănești din URSS de 30 kgr. în anii 1922-1925, — în colhozuri — de 60 kgr, iar în 1937, ea a atins 100 kgr.

E foarte clar faptul că numai prin colectivizarea agriculturii s'a putut asigura o astfel de sporire a productivității muncii agricole.

În urma orânduirii colhoznice, distribuția geografică a culturilor agricole în URSS a suferit modificări. În 1936, ministrul Rusiei țariste, prințul Hilcov, afirmase că Siberia n'a produs și nu va produce niciodată destule cereale pentru a satisface propriile ei nevoi. Datorită orânduirii colhoznice, Siberia a devenit un grânar al URSS-ului. Granița semănatu-

rilor de grâu a fost mutată cu mult spre Nord. În ținutul Krasnodar, în ținutul Ordjonikidze, în regiunile Rostov și Stalingrad, în R. S. A. Daghestana, în Crimeea și Ucraina a început să fie semănat bumbacul. Nu demult, coc-sagâz-ul era socotit o plantă salbatică, care crește numai în munții Tian-Șian. În cursul celui de-al doilea plan cincinal cultivarea acestei plante a început să fie practicată de colhozurile din Ucraina, Bielorusia și regiunile centrale. În condițiile proprietății private asupra pământului și ale micii gospodării, cu tehnica ei primitivă și dependentă de capriciile pieții, o distribuție geografică și rațională a culturilor și utilizarea diferențierii naturale a solului, părea imposibilă.

Agricultura socialistă a făcut posibilă obținerea u-

INFORMAȚIUNI

Închiderea cursurilor de inițiere în problemele de asistență socială

Zilele acestea s'au închis cursurile de inițiere în problemele de asistență socială.

Ele au fost organizate de Secția Muncă și Prevederi Sociale, de pe lângă Comitetul Provizoriu.

Cursurile au durat 45 de zile.

Cele 41 de absolvente, vor duce munca de asistență socială, în plăși.

Excursii de studii

Un grup de studenți U.T.M.-iști din Timișoara, au sosit în orașul nostru, într'o excursie de studii.

E vor vizita laboratoriile, policlinicile, cantinele și căminele pentru a se documenta asupra condițiilor în care se desfășoară învățământul superior în Iași.

Deasemeni, ei vor vizita monumentele istorice și instituțiile de artă.

Închiderea cursurilor școlii de îndrumătoare sanitare

Ieri a avut loc închiderea cursurilor școlii de îndrumătoare sanitare,

Această școală a fost organizată de Filiala Iași de Cruce Roșie, în vederea pregătirii cadrelor sanitare pentru mediul rural.

Elevele vor trece un examen de absolvire, după care vor fi plasate în câmpul muncii.

Caravana cinematografică

Caravana cinematografică a filialei ARLUS Iași, a dat un spectacol cinematografic în comuna Mogoșești, pentru țăranii muncitori din comună și din satele vecine.

S'au rulat filmele „Viața în colhoz" și „Cântece colhoziene".

Aprovizionarea populației cu lemne
se desfășoară în condițiuni bune

(urmare din pag. 1-a)

mine acasă. Sunt foarte mulțumit, de grija care ni se arată nouă, oamenilor muncii.

Nerăbdarea și nemulțumirile

unora, trebuesc însă spulberate.

Sunt printre cetățeni, unii care vor să fie aprovizionați în jumătate de oră, ca și cum ar fi la un magazin de unde mărfurile se iau din raft.

Problema transportului pentru cei peste 100 de solicitanți zilnic, nu este o problemă ușoară și dacă unii sunt nevoiți a sta 2-3 ore, până le vine rândul, considerăm că acest lucru, nu e atât de greu.

Fiecare cetățean trebue să ia în considerație condițiile în care se fac aprovizionările.

Deasemeni printre unii circulă nemulțumirea că nu li se dă numai esență tare și că li se amestecă lemnele în proporție de 15 la sută cu esență moale.

Aceștia trebue să știe că acum pădurile nu sunt în mâna capitaliștilor pe care prea puțin îi interesa dacă se distruge sau nu pădurea.

Interesul lor era numai câștigul. Astăzi însă tăierea pădurilor se face planificat, avându-se în vedere, condițiile științifice în exploatarea și comercializarea lemnului.

Pretențiile unora, în aceste situații, de a fi aprovizionați numai cu esență tare, nu sunt juste ele nesocotind grija pe care statul nostru o are pentru pădurile sale.

Pentru o mai bună aprovizionare

I.C.P.A.L. a organizat mai multe centre de desfacere a lemnelor.

Astfel pentru a veni în ajutorul cetățenilor din cartiere s'au mai înființat 4 centre în cartierul Ilie Pintilie, în Str. Sf. Lazăr în Str. Bărboi, în Str. Karl Marx, urmând a se mai deschide unul și în cartierul Tătărași. Nu este nevoe de nici o grabă, căci în momentul de față depozitele sunt în măsură să aprovizioneze toată populația orașului.

După cele arătate până acum se vede clar, că grija Comitetului Provizoriu, pentru aprovizionarea cetățenilor orașului nostru cu lemne, s'a transpus în fapt.

Pentru ca aprovizionarea să decurgă în condițiuni cât mai bune este nevoe de înțelegerea cetățenilor. Ei nu trebue să nesocotească condițiunile obiective în care se face această aprovizionare, pentru care s'au depus eforturi considerabile.

Cum a crescut în ultimii 5 ani
standardul de viață al muncitorilor

(urmare din pag. 1-a)

Cum crește concret nivelul de trai

Astăzi, muncitorul Topor Nicolai are radio, și-a refăcut complect gospodăria distrusă de război, și prin muncă sârguincioasă în producție a ajuns șef de secție la țesătorie. De unde în 1944—adică imediat după război— el locuia într'o cameră sărăcăcioasă, astăzi, Topor Nec. are două încăperi spațioase și luminoase. Din salarul pe care-l primește astăzi Topor Nicolai, el și poate cumpara câte va schimburi de haine, încălțăminte, de-ale mâncării, își poate permite să cumpere o carte de literatură sau de ideologie, iar o parte din salar îl poate depune la C.E.C., pentru economii.

Maftei Adriana o ducea greu în timpul secetei, patronul însă huzurea

Și Maftei Adriana a suferit mult depe urma ultimului război. In retragere nemții i-au distrus casa și pentrucă nu erau mulțumiți numai cu atâta, i-au mai făcut și „bine" : Au intrat cu 100 de boi, 50 căruțe și tancuri în livada muncitoarei. O livadă de 40 prăjini, pe care au strivit-o complect. Astăzi livada e aproape refăcută.

Când a reintrat apoi în fabrică (Maftei Adriana lucrează de 13 ani la Țesătura) a dus-o foarte greu. Bântuia atunci seceta iar muncitoarele textiliste nu aveau nici de mămăligă. In schimb patronul fabricei nu mai putea de huzureală.

Din pâine albă și fripturi n'o mai scotea. Se înfrupta continuu, sub privirile îndignate și revoltate ale muncitorilor.

Naționalizarea a găsit-o pe Maftei Adriana în plină muncă pentru depășirea normelor. Dela 5000 lei câți avea înainte de naționalizare, Maftei Adriana are astăzi un salar aproape dublu: 9500 lei. Datorită acestor condiții de viață, Maftei Adriana și-a refăcut în întregime gospodăria, cumpărându-și pentru ea și copii numeroase haine și rochii, lengerie, obiecte de încălțăminte etc. Fetița ei învață acum la școală și e în clasa II-a primară.

„Fetița mea mănâncă azi, carne, ouă, brânză și bea lapte"

După război—ne spune ea —fetița mea era ca o scândură. Era slabă și nu aveam ce să-i dau de mâncare.

Veniți într'o zi la mine acasă și s'o vedeți acum. S'a îngrășat și s'a desvoltat, încât nici eu chiar n'o mai recunosc. Și e și normal să fie așa. Datorită condițiilor de viață create prin lupta dusă de noi,—întregul popor,—în frunte cu Partidul nostru de avantgardă, din salarul pe care-l primesc eu astăzi îi pot cumpăra zilnic lapte, ouă, brânză, carne, alimente consistente care o întăresc și-i aduc sănătate".

Pentru prima oară într'o stațiune climaterică

Maftei Adriana n'a fost nici când într'o stațiune climaterică. Pentru prima oară în viața ei, ea a fost anul acesta prin Ministerul Sănătății la Sovata unde s'a recreat timp de 3 săptămâni.

„Toate acestea — remarcă Maftei Adriana— se pot înregistra doar într'un regim în care exploatarea capitalistă a dispărut complect sau e în curs de lichidare. Toate aceste îmbunătățiri în folosul celor ce muncesc au loc într'o vreme când întreg poporul muncitor este încordat în lupta și munca de construire a socialismului în țara noastră, într'o vreme când întreg poporul nostru muncitor este hotărît să ducă lupta cu mai mult avânt împotriva imperialiștilor, atâțători la un nou război".

*

Exemplele de mai sus nu sunt izolate.

In fiecare fabrică, în fiecare uzină sau atelier găsești muncitori sau muncitoare care au parcurs același drum, drumul progresului, drumul ridicării standardului de viață.

Conștient de lupta grea pe care o mai are de dus, poporul muncitor e mândru că poate sărbători 23 August 1949 într'un stat nou și-și strânge rândurile sub steagul Partidului, pentru a continua cu mai mare avânt lupta pentru a da viață visului pentru care s'au jertfit numeroși eroi ai clasei muncitoare: înfăptuirea orânduirii socialiste în țara noastră.

Carnet ieșan

17 August 1949

Farmacii de serviciu

Farmacia Nr. 2 (Adace) A. D. Xenopol.

Farmacia Nr. 4 (Giosanu) Ștefan cel Mare.

Procuror de serviciu

Gh. Vuza

Str. Ada Marinescu 123

Orele de consultații în Spitalul Central — Clinici Universitare

Serviciul Triaj, orele 8-12

Policlinici

Policlinica Nr. 1 Pasajul Banu

Boli interne 7-19

cinci servicii dela ora 8-19. Chirurgie 8-12, 15-19. ORL 7-9. 17-19, Oftamologie 8-12, 19-15

Pediatrie (Boli copii) 14-18, Stomatologie 8-20, Dermatovenerice 8-12, 15-19, Ginecologie 1-12, 15-19, Radiologie 7-13, 15, 30-9, 30, Cardiologie 8-12, Farmacia 7, 30-19, 30.

Biblioteca Centrală

deschisă zilnic între orele 8-13

SPECTACOLE

Cinematografe

Maxim Gorki „Pe Volga"

Sidoli „Glinka".

Phoenix „Nimeni nu știe nimic".

Timpuri Noi Albania nouă, Poiana liniștită.

COMUNICAT

Se aduce la cunoștință următoarele:

In vederea aplicării Convenției Româno-Ungare din 10 Februarie 1949, și pentru clarificarea situației cetățeniei unor categorii de persoane, a căror cetățenie a suferit modificări dela 30 August 1940 și până în prezent,

Comunicăm că, la sediul Comitetelor Provizorii din fiecare comună s'a deschis un registru, în care se vor înscrie, până la data de 1 Ianuarie 1950, următoarele categorii de persoane, care prin această operațiune, devin cetățeni români.

Beneficiază de dreptul de a se înscrie în aceste registre numai persoanele care, la data de 30 August 1940, erau cetățeni români sau maghiari, și care la aceiași dată și la data de 10 Februarie 1949, au avut domiciliul stabil pe teritoriul RPR.

Persoanele intrând în prevederile de mai sus care nu se vor prezenta în termenul fixat, adică până la 1 Ianuarie 1950 pentru înscriere, își păstrează cetățenia avută la 10 Februarie 1949.

Se exceptează dela aceste operațiuni, persoanele care și-au reglementat cetățenia pe orice cale, până la 10 Februarie 1949.

Nu vor putea beneficia de acest drept persoanele, — locuitori ai Ardealului de Nord, — care, în Septembrie—Octombrie 1944, solidarizându-se cu trupele germano-maghiare în retragere, au plecat cu aceștia, revenind în țară după capitularea Germaniei, fapt pentru care li s'a retras cetățenia română, cu titlul de pedeapsă.

REPUBLICA POPULARĂ ROMÂNĂ
Comitetul Provizoriu al Com. Urb. Iași
asimilată cu Județul O.E.C.P.

COMUNICAT

Baia Comunală va fi închisă până Joi 18 August 1949 în vederea curățeniei.

Reluarea normală de Vineri 19 August, astfel:

Vineri și Sâmbătă dela ora 14—18.

Duminică dela ora 8—12.

Baia Comunală va funcționa excepțional și Luni 22 August a. c. dela orele 14—18 după amiază.

Administrația Băilor

In cinstea zilei de 23 AUGUST
Cinema „MAXIM GORKI"
Prezintă de LUNI 22 August 1949

PIERDUT Livret militar eliberat de C. T. M hedinți pe numele Serg. T. R. Șerbănescu Marin ctg. 1940. Il declar nul.

PIERDUT Buletinul Biroul Populație Iași pe numele Obreja Elena, Șos. Națională 52. Il declar nul.

PIERDUT certificat de 4 clase primare eliberat de de Școala C.za Vodă Nr. 3 Iași pe numele Fustașu Vasile Șos. Nicolina 59. Il declar nul.

PIERDUT Buletinul Biroului Populației Iași pe numele Ianculovici B. Zalman și Ernestina Ianculovici Str. 7 Noembrie Nr. 31. Le declar nule.

Cinema „MAXIM GORKI"
continuă să prezinte azi și în zilele următoare
O producție a studiourilor de stat 1949

S. A. SOVROMFILM
GRĂDINA și SALA Cinematografului „SIDOLI"
Prezintă astăzi
O producție a studioului „Mosfilm"
„GLINCA"
cu B. Circova, V. Serova, B. Livanov, P. Aleinicov, M. Derjavin și V. Drujnicov
(cunoscutul actor din „Balada Siberiei")
Complectare Jurnal cu ultimele actualități din U.R.S.S. și R.P.R.

Muncitori, Mașiniști, Tehnicieni, Intelectuali, Studenți, Elevi și Elevi, vizionați filmele Documentare și Științifice
S. A. SOVROMFILM
CINEMA TIMPURI NOI
Prezintă astăzi
ALBANIA NOUĂ
Film de lung metraj
Poiana liniștită tehnicolor
Jurnal U.R.S.S. de Azi Nr. 15
Complectare Jurnal de actualități din R. P. R.

S. A. SOVROMFILM
Prezintă reapariția triumfală a filmului
—CEHOSLOVAC—
Insfârșit... o comedie! Toată lumea râde!.. la
Cinematograful PHOENIX
— IN —
Nimeni nu știe nimic
Având în frunte distribuției pe
IAROSLAV MABVAN, EDUARD LINKERS și JEANA DIETOVA
Complectare Jurnal cu ultimele actualități din U.R.S.S. și R.P.R.

SE CAUTĂ dactilograf(ă) perfect(ă), cunoscând și lucrări de birou.
A se adresa la ziar.

PIERDUT Buletinul Biroului Populației Iași și Carnet Sindicat eliberat de Sindicatul Transport pe numele Caner Leon str. Zlataust Nr. 2. Le declar nule.

PIERDUT Buletinul Biroului Populației Iași No. 48440 pe numele Natalia Signeanu Stradela Nicorțel 8. Il declar nul.

PIERDUT Buletinul Biroului Populației Iași, pe numele Caudia Sava, Șos. Ilie Pintilie 11. Il declar nul.

PIERDUT Buletinul Biroului Populației Iași act de căsătorie și foaia de recensământ pe numele Munteanu Paraschiva Str. Zefir Nr. 3. Le declar nule.

PIERDUT Buletinul Biroului Populației Iași pe numele Blumenfeld Șmil Str. Anastase Panu 3, Il declar nul.

PERDUT Buletinul Biroului Populației Iași și Cartela de alimente Tip. C. seria 929606 pe numele Epure Emil Str. Eliade 4. Le declar nule.

PERDUT autorizația cazanului de fert rachiu Nr. 80062 | 931 eliberată de Administrația Financiară Iași pe numele Alex. Varzari com. Cotnari jud. Iași. O declar nulă.

PERDUT Buletinul Biroului Populației Iași pe numele David Golda Ruhla Bulev. Tudor Vladimirescu 41, Il declar nul.

PERDUT Buletinul Biroului Populației Iași pe numele Bazgan Elena Str. Republicei 29. Il declar nul.

PERDUT certificat Nr. 13 din 17 | IX | 931 eliberat de liceul Oltea Doamna pe numele Avram Cecilia Str. I. C. Brăteanu 46. Il declar nule

nor considerabile sporiri a numărului capetelor de vite. Sporul anual al șeptelului, din URSS atinge 12-30 la sută, în timp ce în Statele Unite, înainte de cel de-al doilea război-mondial, șeptelului a fost diminuat. In colhozuri creșterea vitelor se face pe baze științifice.

Îmbunătățirea nutrețului prin semănarea ierburilor, îngrășirea vitelor prin metode științifice, distribuirea animalelor după condițiile climaterice, creșterea unor rase productive, toate acestea au avut ca urmare o rapidă sporire a șeptelului. In anul 1949, șeptelul s'a mărit față de anul 1935. In ce privește vitele mari cornute, cu 194,5 la sută, numărul de oi și capre s'a mărit cu 350 la sută, al porcilor — cu 234,5 la sută, al cailor — cu 142,4 la sută.

In anul 1948, numărul de vite mari cornute din colhozuri s'a mărit cu 23 la sută față de anul 1947, cel al porcilor cu 75 la sută cel al oilor și caprelor cu 16 la sută fiind depășit nivelul din anul 1940. In urma acestor succese Guvernul sovietic a fixat sarcina de sporire, în curs de trei ani, cu cel puțin 50 la sută a producției de carne, slănină, lapte, unt, ouă și alte produse precum și-a pieilor, lânei și altor materii prime pentru industria ușoară.

Orânduirea colhoznică creiază un belșug de produse agricole, necesar pentru trecerea dela socialism la comunism.

Unul dintre marile avantagii ale marei producții agricole socialiste este realizarea îmbinării raționale a culturilor agricole cu creșterea vitelor. Agricultura Rusiei țariste nu fusese nici mai înapoiată, dar și unilaterală. Culturile de cereale reprezentau 90 la sută din totalitatea semănăturilor. In anul 1940, suprafețele însămânțate cu plante industriale în URSS au dat un spor de 144 la sută, față de anul 1913, cele de legume și cartofi un spor de 136 la sută, iar în ce privește culturile de nutreț — nivelul din anul 1913 a fost depășit cu de peste 4 ori. Aceasta înseamnă — a spus I. V. Stalin, la al XVIII-lea Congres al Partidului — că agricultura noastră devine din ce în ce mai calificată și mai productivă.

Colectivizarea agriculturii a asigurat o continuă creștere a bunei stări materiale a țărănimii sovietice. La sate au fost desființate mizeria și sărăcia. Numai în cursul celui de-al doilea plan cincinal, s'a mărit aproape de două ori plata medie în natură a unei zile de lucru.

Veniturile colhozurilor s'au mărit între anii 1932—1939 dela 4,6 miliarde ruble până la 18,3 miliarde. Venitul personal al colhoznicilor s'a mărit cu 274 la sută la sfârșitul celui de-al doilea plan cincinal. Câștigul țăranilor din Rusia țaristă a fost în 1914 de 1,8 miliarde ruble, iar veniturile colhozurilor și colhoznicilor au atins, în 1937, suma de 30 miliarde ruble, adică au sporit de 17 ori. Aceste cifre vădesc superioritatea orânduirii colhoznice.

Datorită îmbunătățirii radicale a situației materiale a țăranilor, satul sovietic trăește o adevărată revoluție culturală.

PIERDUT Buletinul Biroul Populație Iași pe numele Rozembaum Strul, Strada Cuza Vodă 40. Il declar nul

ULTIMELE ŞTIRI

Fiecare contribuabil va fi avizat în scris
de restanţele impozitelor datorate
— Noile dispoziţiuni ale Ministerului Finanţelor —

BUCUREŞTI 17.—Ministerul Finanţelor a comunicat din timp Secţiunilor Financiare de pe lângă Comitetele Provizorii din întreaga ţara normele privitoare la încasarea impozitelor restante eşalonate.

Potrivit acestor norme, încasarea impozitelor şi taxelor restante cu debit, cuvenite pentru timpul până la 1 Ianuarie 1949 şi rămase de plată, urmează să se facă fără majorări în cinci rate lunare egale, cu începere din luna August 1949, deci în lunile August—Decembrie 1949.

Ministerul de Finanţe a făcut cunoscut următoarele noi lămuriri în legătură cu încasarea acestor impozite restante:

Plata eşalonată priveşte atât impozitele, taxele, majorările şi amenzile fiscale rămase de plată în urma reducerilor acordate pe baza decretului Nr. 258 | 15 Iunie 1949, cât şi impozitele şi taxele fiscale, care se realizează pe cale de impunere sau debitare, cuvenite pentru timpul până la 1 Ianuarie 1949, nereduse conform decretului Nr. 258/949 şi rămase de plată la 1 August 1949.

Deoarece Ministerul de Finanţe înţelege să aplice întocmai dispoziţiunile acestei decizii de eşalonare şi să nu mai vină cu alte dispoziţiuni de favoare pentru contribuabilii cari nu înţeleg să pună ordine în termenele de plată, contribuabilii au tot interesul să beneficieze de avantagiile acordate prin decizia de eşalonare, cunoscând sancţiunile la care se expun aceia care nu respectă termenele de plată a ratelor respective şi anume:

— pierderea beneficiului eşalonării, întreaga restanţă urmând a fi plătită imediat nu încasată pe calea urmăririi silite;

— aplicarea majorărilor de întârziere la întreaga sumă restantă;

— sesizarea Parchetului pentru a se aplica sancţiuni penale pe motivul depăşirii repetate cu rea credinţă a termenelor legale de plată.

Secţiile Financiare vor lua măsuri de a se comunica scris fiecărui contribuabil printr'un aviz, suma restantă ce are de plătit, din ce provine această sumă, cât reprezintă rata lunară din suma datorată şi la ce termen trebue achitată fiecare rată.

Prin aceste măsuri, fiecare contribuabil este pus în situaţia de a şti precis sumele ce are de plată, termenele de plată, precum şi sancţiunile la care se expun în caz de neplată.

Hotărîrile şedinţei plenare a C. C. al C. G. M. din 9-10 August 1949

BUC. 17 (Agerpres). — C.C. al C.G.M. întrunit în zilele de 9-10 August, după ce a ascultat rapoartele Comitetului Executiv, a luat hotăriri în legătură cu următoarele probleme:

1. Îmbunătăţirea formelor organizatorice şi metodelor de muncă ale organelor sindicale:

2. Casele de ajutor reciproc:

3. Protecţia muncii.

Cursuri de perfecţionare
pentru contabilii cooperatori

BUCUREŞTI. — In vederea deschiderii cursurilor de perfecţionare a contabililor cooperatori, seria a doua, Comisiile Judeţene de organizare a Cooperaţiei au început să se îngrijească la timp de recrutarea elementelor corespunzătoare.

In primul rând Comisiile Judeţene vor trebui să facă noui angajări de contabili pentru încadrarea în cooperative. Dintre aceştia cei mai mulţi vor fi trimişi să urmeze cursurile de perfecţionare odată cu absolvenţii şcoalelor tehnice de administraţie economică de curând angajaţi în munca cooperatistă.

In cazul când cooperativele sunt încadrate cu suficiente cadre contabile, Comisiile judeţene vor putea trimite la cursuri de perfecţionare şi contabili din câmpul muncii în aşa fel ca activitatea cooperativelor să nu sufere.

Buletinul de identitate nu poate fi ştampilat de nici o autoritate

BUCUREŞTI 17. — Direcţiunea Generală a Miliţiei aduce la cunoştinţă următoarele:

Nici o autoritate, instituţie, întreprindere, nu are dreptul de a face vreo menţiune de orice fel, indiferent cu ce mijloace (scris, ştampilat, tipărit), pe paginile sau coperta Buletinului de identitate.

Deasemenea nici o autoritate, instituţie sau întreprindere, şi în general nici o persoană — cu excepţia organelor în drept ale Direcţiunii Generale a Miliţiei — nu are dreptul să reţină în mod definitiv Buletinul de identitate nici unui locuitor.

ZIARUL „PRAVDA"
despre realizările democraţiilor populare

MOSCOVA 17 (Agerpress) — Intr'un articol de fond, ziarul Pravda se ocupă de progresele realizate de democraţiile populare.

Popoarele sovietice, spune articolul, urmăresc cu o deosebită atenţie şi cu o simpatie frăţească procesul istoric de renaştere şi desvoltare care are loc în ţările de democraţie populară.

Victoria Uniunii Sovietice împotriva fascismului a eliberat ţările din Europa de Răsărit de sub jugul germano-fascist, deschizând oamenilor muncii din aceste ţări calea spre o desvoltare democratică. Uniunea Sovietică a ajutat popoarele din aceste ţări să-şi consolideze libertatea şi independenţa şi le-a apărat de încălcările imperialismului.

In ţările eliberate, popoarele şi-au ales conducători pe cei mai buni fii ai lor, care au luat sub conducerea partidelor comuniste pentru independenţă şi libertate, împotriva invadatorilor germano-fascişti şi împotriva trădătorilor din propria lor burghezie.

Tot sub conducerea partidelor comuniste s'a instaurat regimuri de democraţie populară.

Industria Filipinelor
invadată de monopolurile americane
— Rezoluţia de protest votată de Congresul organizaţiilor muncitoreşti —

MANILA 17 (Agerpres). — Salariile muncitorilor din Filipine au scăzut atât de mult, încât unele ziare ca „Manila Tisus" s'au văzut obligate să publice cifre care dovedesc că puterea de cumpărare a oamenilor muncii scade cu repeziciune.

Congresul organizaţiilor muncitoreşti, care şi-a ţinut cea de a patra sesiune anuală la Manila, în cursul lunei Iulie, s'a declarat împotriva politicei urmată de preşedintele Quirino, de a acorda Statelor Unite concesiuni nelimitate.

Congresul a votat o rezoluţie pentru anularea legii care acordă monopolurilor americane dreptul nelimitat de a invada industria Filipinelor şi de a exploata bogăţiile naturale ale ţării.

Conferinţa pentru elaborarea convenţiei internaţionale privitoare la apărarea victimelor războiului, a luat sfârşit
Conferinţa a adoptat patru convenţiuni

GENEVA 17 (Agerpress).— TASS transmite:

Conferinţa dela Geneva pentru elaborarea convenţiei internaţionale privitoare la apărarea victimilor războiului a luat sfârşit la 13 August.

Conferinta a pregătit şi a adoptat pentru convenţiuni:

4. Convenţia privitoare la îmbunătăţirea soartei răniţilor şi bolnavilor din armatele active. Această convenţie va înlocui vechile convenţiuni încheiate în 1864, 1906 şi 1929.

2. Convenţia privitoare la îmbunătăţirea soartei răniţilor şi bolnavilor şi acelora care au suferit de pe urma naufragiului vaselor de război. Această convenţie înlocueşte pe aceea încheiată în 1907 la Haga.

3. Convenţia privitoare la comportarea faţă de prizonierii de război, care înlocueşte convenţia elaborată la Geneva în 1929.

4. Convenţia privitoare la apărarea populaţiei civile în timpul războiului.

Scopul acestor convenţiuni este de a asigura condiţii umane bolnavilor, răniţilor, prizonierilor de război şi populaţiei civile în timpul războiului. Convenţiunile adoptate cuprind multe din propunerile prezentate de delegaţia sovietică.

Astfel a fost adoptată propunerea înţelegătură cu interzicerea pe teritoriile ocupate a omorîrii, torturării şi schilodării populaţiei civile.)

Includerea în convenţie a propunerilor, susţinute de delegaţia sovietică, s'a făcut în ciuda împotrivirii blocului anglo-american care a reuşit să-şi impună punctul de vedere în ceeace priveşte unele punate din convenţiuni.

Slavin, conducătorul delegaţiei sovietice a declarat că deşi delegaţia sovietică a votat pentru adoptarea tuturor celor patru convenţii, ele conţin totuşi lipsuri serioase care dăunează eficacităţii măsurilor pentru ocrotirea populaţiei civile în timp de război.

La încheierea conferinţei, conducătorul delegaţiei sovietice a declarat că este regretabil că rezoluţia propusă de către reprezentantul Uniunii Sovietice în legătură cu interzicerea armei atomice şi a războiului bacteriologic, a fost respinsă. Adoptarea acestei rezoluţii, care corespunde intereselor tuturor popoarelor iubitoare de libertate, ar fi contribuit într'o măsură foarte mare la apărarea victimelor războiului.

Declaraţii analoage au fost făcute de către delegaţiile R.S.S. Ucraina şi R.S.S. Bielorusia.

Delegaţiile Statelor Unite şi Marei Britanii au arătat că deşi au votat pentru adoptarea convenţiunilor, ele sunt totuşi contra acelor propuneri cuprinse în convenţiuni care interzic pedepsa cu moartea împotriva populaţiei civile depe teritoriile ocupate.

In cercurile presei democratice se subliniază că prin această atitudine anglo-americanii şi-au exprimat nemulţumirea faţă de hotărîrile umane adoptate de conferinţă cu privire la ocrotirea populaţiei civile în timpul războiului.

Ceremonia semnării celor patru convenţiuni, va avea loc la Geneva în Decembrie 1949.

Cursuri pentru calificare profesională

— BUCUREŞTI 17 (Agerpress). — Eri a avut loc deschiderea primei serii de cursuri serale pentru calificarea profesională a cadrelor departamentului gospodăriei din Ministerul Afacerilor Interne.

Prima serie de cursuri cuprinde 86 de salariaţi.

Festivităţile dela Budapesta
DESCHIDEREA JOCURILOR UNIVERSITARE MONDIALE
de vară, pe stadionul Ferencvarosz

BUDAPESTA 17 (Agerpress). —Festivalul Mondial al Tineretului dela Budapesta a început Marţi prin festivitatea de deschidere a jocurilor universitare mondiale de vară. Festivitatea care a avut loc pe stadionul Ferencvarosz, în prezenţa a mii de delegaţi străini şi unguri şi a reprezentanţilor guvernului ungar, a început la ora 9 dimineaţa prin defilarea echipe or care iau parte la jocuri.

Cuvântul de deschidere a fost rostit de preşedintele Uniunii Internaţionale a Studenţilor Josef Grohman.

După amiază au fost prezentate de mai multe grupuri din delegaţia sovietică programe artistice la sălile de spectacol rezervate în acest scop. Deasemenea au prezentat programe artistice delegaţiile Cehoslovacă, Mongolă, Vietnameză.

Sportivii din universităţile italiene opriţi de guvern să plece la Budapesta

BUDAPESTA 17 (Agerpres). — Trimisul special al agenţiei Agerpres transmite:

In timpul jocurilor universitare de vară a anunţat că guvernul italian a refuzat să dea viza de ieşire din ţară pentru a veni la Budapesta, sportivilor din universităţile italiene.

Discutarea rapoartelor
în conferinţa departamentului profesional internaţional al corpului didactic

VARŞOVIA 17 (Agerpres) In Conferinţa departamentului profesional internaţional al corpului didactic a continuat discutarea rapoartelor.

Reprezentanţii sindicatelor corpului didactic din mai multe ţări au luat parte la discuţii care au fost apoi rezumate de secretarul general al departamentului, Paul Delamuit. S'au luat apoi în discuţie raportul delegaţiei Chinei Libere asupra „Colaborării corpului didactic cu clasa muncitoare în lupta pentru pace şi democraţie". Delegatul Coreei de Nord a vorbit despre reformele realizate în ţara sa. Delegata comitetului belgian al partizanilor păcii care ia parte la conferinţă ca observatoare, a arătat înrăutăţirea situaţiei economice şi agravarea şomajului în Belgia.

Profesorul Wheeler, reprezentantul sindicatului profesorilor din Statele Unite care ia parte la conferinţă, deasemenea în calitate de observator, a vorbit despre lupta profesorilor americani împotriva deslănţuirii unui nou război.

Reprezentanţii sindicatelor corpului didactic din Republica Polonă, Franţa şi alte ţări au participat deasemeni la discuţii.

La sfârşitul şedinţei, delegatul Coreei de Nord a amintit că la 18 August poporul coreean sărbătoreşte cea de-a 4-a aniversare a eliberării ţării de sub jugul imperialismului japonez. Delegaţii la conferinţă au felicitat pe reprezentanţii Coreei de Nord.

ULTIMA ORA

Vertiginoasa înaintare a unităţilor armatei populare chineze spre Canton

CANTON 17 (Agerpress).—Unităţile armatei populare chineze au ajuns la mai puţin de 150 mile de Canton, pătrunzând în provincia Kuang-Tung a cărei capitală este Cantonul.

10.000 soldaţi ai Kuomintangului au dezertat în munţi

SHANGAI 17 (Agerpres). — Forţele populare chineze sunt pe punctul de a elibera complect provinciile Kansu, Ningsia şi Singhai.

Potrivit comunicatului marelui cartier general al armatei populare, o armată de 10.000 oameni a generalului Kuomintangului Mui Yung Kan a dezertat în munţi.

Impuşcarea unor muncitori şi ţărani într'o închisoare din India
— Ororile poliţiei săvârşite din ordinele imperialiştilor —

DELHI 17 (Agerpress). — La închisoarea din oraşul Ahmedabi, poliţia a deschis focul asupra muncitorilor şi ţăranilor comunişti care sunt deţinuţi fără a fi judecaţi. Din cei 20 de deţinuţi, doi au fost ucişi şi 16 răniţi, dintre care 7 se găsesc în stare disperată.

Impuşcarea deţinuţilor a devenit un fapt din ce în ce mai frecvent în închisorile indiene.

Alte rezultate din cadrul Jocurilor Mondiale Universitare

BUDAPESTA 17, — Eri a avut loc deschiderea oficială a Jocurilor Mondiale Universitare. S'au înregistrat următoarele rezultate:

VOLEI BĂEŢI: Cehoslovacia — R.P.R. 3-0
Ungaria — Albania 3-0

VOLEI FETE: Cehoslovacia — R.P.R. 3-0
U. R. S. S. — Ungaria 3-0

NATAŢIE: La 100 m. liber, ungurul Kadaş a realizat 58,2 sec. stabilind cu acest prilej un record mondial universitar. Reprezentantul R.P.R., Titu Groza s'a clasat pe locul III, cu 1 minut şi 2 sec.

BOX: Gh. Fiat (R.P.R.) a învins la puncte pe Farcaş (Ungaria).

Exploatarea sângeroasă a poporului chinez
Averile conducătorilor Kuomintangului transportate în ţările occidentale se ridică la 500 milioane dolari

NEW YORK 17 (Agerpress) — Cercurile oficiale din capitala Statelor Unite sunt preocupate de creşterea averilor pe care conducătorii politici şi de afaceri ai Kuomintangului le-au „ascuns" în Statele Unite, Elveţia, Marea Britanie, Olanda, şi Franţa şi care se ridică la peste 500.000.000 dolari.

Aceste averi provin din sângeroasa exploatare a poporului chinez de către regimul militar acaţionar al Kuomintangului

Teroarea deslănţuită
împotriva republicanilor în Spania franchistă

PARIS 17 (Agerpres). — Comitetul Naţional al Asociaţiei Franţa-Spania a adresat lui Vincent Auriol, preşedintele Republicei Franceze o scrisoare în care cere în mod insistent luarea de măsuri pentru salvarea vieţii republicanilor spanioli condamnaţi la moarte.

In scrisoare se menţionează că în Spania franchistă continuă „persecuţiile inumane împotriva democraţilor spanioli". Din toate colţurile ţării se primesc ştirile cele mai zguduitoare,

La Bilbao a fost executat democratul spaniol Manuel Fernandez. Incă înainte de executarea sentinţei, Manuel Fernandez a decedat în urma torturilor suferite.

BIBLIOTECA UNIVERSITĂȚII IAȘI

ANUL 41 Nr. 882

ABONAMENTE

Lei 360 . . . . . 3 luni
„ 5.000 Întreprinderi, autorități pe un an

Atelierele tipografice IAȘI Str. ȘTEFAN CEL MARE 50-52

4 Pagini 4 Lei

OPINIA

ZIAR POPULAR COTIDIAN

Vineri 19 August 1949

Redacția IAȘI, STR. ȘTEFAN cel MARE Nr. 5

Administrația IAȘI, STR. CUZA VODA Nr. 50

TELEFOANE:
Redacția (Nr. 1209, „ 1210
Administrația „ 2042
Serv. de noapte „ 1618

Grija pentru om, grija noastră permanentă

Dacă luăm la rând fabrică cu fabrică din orașul nostru și ne interesăm de condițiile în care s'a lucrat sub conducerea patronală ne putem face o imagine concludentă de „grija" pe care capitaliștii o port omului. Exista la Iași țesătoria D.M.G., comasată în urma naționalizării. Aici se putea observa din plin toată lăcomia capitaliștilor, dorința lor de câștig pentru care făceau orice. In pod erau instalate mașini și întreaga fabrică oferea condiții mizerabile de lucru. Și aceasta nu-i decât un exemplu. In toate fabricile se lucra în condiții grele, deosebit de grele. Nici nu putea fi altfel, căci capitalistul socotește doar o unealtă pe muncitor, consumându-i sănătatea și viața pentruca averea fabricantului să se mărească continuu.

Noi am moștenit această grea situație și deaceea încă astăzi în unele fabrici se lucrează în condiții destul de grele. Deaceea încă astăzi la cooperativa de producție 1 Mai, în unele secții dela „Țesătura", etc. condițiile de muncă mai constituie o problemă nerezolvată. Numeroase au fost realizările în acest domeniu de activitate, schimbându-se fundamental în unele fabrici condițiile de lucru prin introducerea de asfratoare, prin investiții masive în acest sens, dar mai sunt multe de făcut pentruca să se asigure în întreprinderile noastre o igienă a muncii așa cum o cere un regim care pune pe primul plan grija pentru om.

Comitetul Central al Partidului Muncitoresc Român, în plenara din Decembrie 1948, trasând sarcinile ce stau în fața sindicatelor, sublinia că „o atenție deosebită trebuie acordată protecției muncii". Astăzi, în cadrul Plenarei Comitetului Central al C.G.M., una din problemele puse în discuție a fost și aceea a organizării protecției muncii în țara noastră. Raportul prezentat privind această problemă arată că, „construirea socialismului pune pe prim plan, problema protecției muncii, problema grijii față de om, apărarea lui împotriva accidentelor și a bolilor profesionale, căci pentru regimul socialist omul reprezintă capitalul cel mai hotărîtor, cel mai prețios, care trebuie păzit, care trebuie apărat".

Pentru a putea realiza aceasta, noi avem înainte exemplul măreț al Uniunii Sovietice, țară unde capitalul cel mai de preț și hotărâtor este omul, țară în care s'au asigurat condițiile cele mai igienice de lucru muncitorilor, obținându-se o producție și o productivitate a muncii dintre cele mai ridicate.

Raportul prezentat la Plenara C.G.M. nu înfățișează numai problema protecției muncii în R.P.R. ci indică și modul cum ea

V. LITEANU

(continuare în pag. 2-a)

Se pregătesc noile cadre pentru fabricile din orașul nostru

— Printre tinerii care învață la „Victoria" —

Pe măsură ce prevederile Planului de Stat sunt traduse în fapt, noi sectoare de activitate sunt deschise, noi posibilități de muncă sunt create pentru toți cei ce vor să clădească.

Cadre noi sunt cerute în fabricile și uzinele create, oameni bine pregătiți din punct de vedere profesional care să răspundă cu succes sarcinilor viitoare ce le vor fi puse în față în locurile de producție unde vor fi repartizați.

La Iași, filatura cea nouă care se află în curs de construcție cași mărirea utilajului în mașini dela celelalte fabrici de țesătorie reclamă un număr tot mai mare de filaturiști, țesători etc... Iată cum după câțiva ani numai decând clasa muncitoare a luat conducerea politică și economică în țară, la Iași unde existau mii de șomeri țesători, s'a ajuns la situația ca în fabricile de textile din oraș să se încadreze în producție mereu oameni noi.

Și toate aceste realizări, sufiul acesta uriaș de muncă creatoare ce a cuprins întreaga muncitorime, sunt datorate Partidului.

Să pregătim noile cadre

Zilele trecute un important număr de tineri și tinere au fost repartizați să facă ucenicie la filatura „Victoria".

Pentru întreaga perioadă de timp cât va dura învățătura, ei iau masa în mod gratuit la cantina fabricii, fapt care dovedește încă odată grija pentru acei care vor deveni muncitorii și fruntașii în producție de mâine.

Având sprijinul neprecupețit al Organizației de Partid și al celei sindicale, noii veniți au fost primiți cu multă căldură de muncitori și repartizați imediat, la câte o mașină unde vor învăța dela lucrătorii bătrâni, meseria pe care o vor practica de astăzi înainte.

I-am vizitat pe tinerii învățăcei la un interval de numai câteva zile din momentul încadrării lor, la locul de producție. Pascaru Paraschiva de 17 ani din strada Elena Doamna 61 a stat până la vârsta aceasta acasă.

— „Am pierdut timpul de pomană, spune ea. De mult doream să intru și eu la o fabrică mare, să învăț, să muncesc și iată că acest lucru a fost posibil astăzi. Pentru noi, tinerii, toate căile sunt deschise și sprijin nelimitat ne este acordat. Noi avem de făcut un singur lucru, să învățăm temeinic.

Cum învață tinerii ucenici

Pe Profira Lipșa, o fată zdravănă și plină de viață, o învață Ciofu Victoria și numai în câteva zile, tânăra ucenică schimbă cu multă usurință țevile goale și fără să rupă firul.

Ce e drept o ajută mult și Tudoriță Toma care a intrat și ea de curând în fabrică, la 1 Iunie. Lucrează la alt ring dar după terminarea unei zile de muncă, dă fuga până la mașina unde stă Lipșa și acolo începe să-i dovedească cunoștințele ei.

Tudoriță face ca un fel de repetiție. E vorba ca Duminică să aibe loc examenul de lucrătoare și atunci va fi promovată la postul pentru care cu atâta sârguință s'a pregătit.

Moscovici Jeny, din strada Stihi Nr. 3 a fost repartizată la Mitterifaierul unde lucrează Budac Florica.

De 13 ani muncește Budac la „Victoria" și în acest răstimp a avut vreme să cunoască mașina ca pe degete.

—„In două săptămâni, tânăra ucenică, spune ea, o să poată deveni ajutoare. Pentru aceasta îmi iau eu angajamentul.

Ceva mai încolo, Dobrovolschi Ecaterina, fruntașă în producție, arată cu mișcări vii, la un laminor tinerei Știrn Mina treaba ce o are de făcut.

— „Partidul ne învață, spune ea că mereu trebuiesc crescute cadre tinere pentru țară. Pentru îndeplinirea acestei sarcini, contribuim și noi.

In trecut, continuă ea, patronii foloseau lucrătorii cei tineri pentru a putea scădea prețul muncii și a-i folosi pe ei în locul celor mai bătrâni.

De-aici și răceala cu care erau întâmpinați ucenicii de cei mai bătrâni. S'au schimbat multe de atunci prin lupta noastră, sprijinită de Marea Uniune Sovietică".

Și mai este loc de muncă pentru fiecare. Fiecare poate munci, fiecare este sprijinit să poată învăța.

Aceasta, spre deosebire de țările din Apus, unde omul este socotit în raport cu exploatarea sălbatecă exercitată asupra lui.

La noi se pregătesc și cresc cadrele cele tinere, generații noi de muncitori și tehnicieni care vor contribui la înflorirea Patriei lor.

Z. S.

Salubritatea și igiena orașului

Realizări importante au fost înfăptuite în ultimii ani pe tărâmul salubrizării Iașului și putem afirma că progresele înregistrate vor duce în mod sigur la crearea unui oraș mai viu, mai frumos decât acel pe care l-am cunoscut înainte de ultimul război mondial.

Inițiativa cetățenilor antrenați și dinamizați la muncă constructivă de Partidul celor ce muncesc a fost folosită așa cum se cuvine, după un plan bine stabilit, reușindu-se ca aspectul orașului să se schimbe în mod fundamental, ca centrul Iașului să capete acea înfățișare nouă prin degajarea dărâmăturilor și crearea Pieții și a spațiilor verzi, din jur, realizarea ideală a urbanisticii, inspirată după concepția arhitectonică urbană sovietică.

Odată cu crearea Comitetelor Provizorii însă, problema urbanizării și salubrizării Inșului a căpătat un aspect nou, întreaga acțiune fiind dusă de data aceasta cu și mai multă vigoare și continuitate, Comitetul Provizoriu având datoria de a traduce în fapt toate inițiativele Partidului prin antrenarea la acțiune a unui număr tot mai mare de cetățeni și de a duce la bun sfârșit toate planurile care privesc schimbarea aspectului orașului.

O serie de măsuri în această direcție au și fost luate, o serie de ordine ce trebuiesc duse la îndeplinire de ieșeni au fost făcute cunoscut prin presă afișaj, cinematograf etc., au fost specificate până și sancțiunile ce vor fi aplicate celor care înțeleg să saboteze efortul comun pentru crearea unui oraș nou.

Și nu se poate susține că autoritățile nu au fost primele care să dea exemplu de muncă și de îndeplinire a angajamentelor luate.

Cu toate lipsurile pe care le mai întâmpină, Serviciul de Salubritate continuă să trimeată în mod regulat atelaje de care dispune pentru ridicarea gunoaielor; se tinde, ca în mod treptat, numărul lor să se mărească.

Secția Sanitară a luat unele măsuri noi pentru salubrizarea piețelor alimentare. In piața Sf. Spiridon, toate animalele de tracțiune sunt îndrumate spre un loc special și numai staționează în piață, în Piața Halei se va construi un hangar special pentru a se putea aplica aceeași măsură. In

Z. SANDU

(continuare în pag. 2-a)

Creionări

O VIZA care nu-i înscrisă în lege

Birocrația își arată coliții sub diferite aspecte. Ea este mânuită cu experiență de o serie de funcționari care n'au știut s'o rupă cu mentalitatea veche.

O formă tipică sub care ea se manifestă este sub motivul „respectării legilor", „legea spune așa" și așa mai departe. Unii funcționari încă n'au înțeles că legile nu trebuiesc aplicate mecanic, în mod rigid. Iată un exemplu de ceeace se numește „aplicarea strictă a legii", de cum înțeleg unii să facă uz de aceasta.

Murind un pensionar, un membru al familiei sale s'a prezentat la Secțiunea Muncă și Prevederi Sociale pentru a obține ajutorul de înmormântare. Aici trebuia să prezinte o simplă viză dela oficiul poștal că în luna precedentă decedatul n'a încasat pensia.

Prezentându-se la oficiul poștal, solicitantul n'a putut obține viza. Căci nu se prevede aceasta nici într'un text de lege, că nu se poate, că-i o ilegalitate, că într'adevăr decedatul n'a încasat pensia în luna precedentă, dar nu se poate acorda viza! La insistențele petiționarului i s'a promis că se va face raport la centru pentru a se da deslegare pentru viză, că se va telefona direcției, etc. Fel de fel de forme birocratice în timp ce omul aștepta viza ca să poată încasa ajutorul de înmormântare. A fost nevoie de intervenția Comitetului Provizoriu orășenesc ca viza să fie obținută fără atâtea forme și paraforme la care un funcționar zelos ținea atât de mult... pentru a respecta legile, interpretându-le mecanic.

L.

O VIZITA LA CENTRUL DE RECALIFICARE PROFESIONALA No. 6

— Din negustor ambulant, fruntaș în producție la R.A.T.A. — O tânără de 16 ani învață strungăria. — Primele exerciții la mulaje. „Vreau să capăt o profesiune productivă" —

Problema recalificării profesionale a tinerilor și vârstnicilor constituie o preocupare permanentă și o grijă deosebită a regimului de democrație populară din țara noastră. In trecut, sub vechile regimuri burghezo-moșierești, nu se acorda niciun fel de importanță tinerilor care doreau să învețe o meserie productivă. Lasați de capul lor, pe drumuri, aceștia se apucau de comerțul ambulant, comerțul „pe picior", ducând o viață de expediente.

Mii de tineri dintre aceștia se îndreaptă astăzi plini de încredere spre școlile de recalificare profesională răspândite pe întreg cuprinsul Rapublicei noastre. Mii de tineri și chiar vârstnici capătă astăzi o profesiune productivă, pentru a putea deveni astfel cadre bine pregătite și utile în procesul de producție, în câmpul muncii.

Din negustor ambulant, fruntaș în producție la RATA

La 15 August s'a redeschis în orașul nostru Centrul de Recalificare Nr. 6, depe lângă Ministerul Muncii și Prevederilor Sociale.

Aici urmează zilnic cursurile 336 de elevi și eleve, între 18 și 50 de ani. Tineri ca David Max, (care a absolvit recent cursurile acestei școli și care lucrând la RATA a fost evidențiat în producție) Grimberg Pincu (fost negustor ambulant, actualmente absolvent al școlii și încadrat în producție la Moldova Tricotaje, unde este fruntaș în muncă) Ivancu Const. (fost îngrijitor de bolnavi la Spitalul Socola, actualmente elev la secția mecanică ajustaj) sau Grigore Maria (săteancă din comuna Costuleni jud. Iași) sunt exemple vii de felul cum gândesc astăzi tinerii, cum se îngrijesc ei de viitorul lor.

Cum funcționează școala

Cursurile școlii sunt teoretice și practice. Cursurile practice se predau pe specialități și anume:

Mecanică (sudură electrică și autogenă), Tricotaj Mecanic, croitorie de damă, lenjerie, strungărie, etc.

Programa analitică a școlii prevede 15 ore pe săptămână în atelier și 15 ore pe săptămână cursuri teoretice. Cursurile sunt complect gratuite, direcțiunea acordând deasemeni diferite rechizite școlarilor. O mare parte din elevi sunt chiar în internat, îpunându-li-se astfel la dispoziție toate mijloacele pentru a urma cursurile în cele mai bune condițiuni.

„Vreau să cunosc o meserie productivă"

In secția strungărie lucrează 20 de tineri. Circa Mihai era înainte salahor la Șantierul L. S. C. F. R. Alături de ei lucrează Adam Gh. care muncea deasemeni pe șantier. Au

I. ȘTIRU

(Continuare în pag. 3-a)

O mare adunare populară la Șipote

— A vorbit o țărancă muncitoare care a vizitat U. R. S. S. —

Zilele acestea a avut loc o mare adunare populară la Șipote, cu prilejul căreia țăranca muncitoare Catinca Pohonțiu — care a făcut parte din delegația țăranilor muncitori din R. P. R. care au vizitat Uniunea Sovietică — a relatat participanților, impresiile culese în marea țară a socialismului.

Ea a explicat sutelor de țărani muncitori care asistau la meeting, rolul plantațiilor de protecție din URSS., înfățișând deasemenea unele aspecte din munca de reconstrucție a orașelor sovietice.

Pionerii ieșeni în excursie la Bârnova

In vederea excursiei care urma să aibe loc la Bârnova, pionerii din fiecare detașament și club s'au pregătit intens. In detașamentul No. 6—de exemplu—pionerii au pregătit din timp mape pentru plante, cutii și plase pentru insecte sau pungi pentru mostre de minereuri. Deasemeni s'a pregătit echipamentul necesar fiecărui excursionist, precum și echipamentul comun al detașamentului.

*

Duminică, cei 84 de pionieri aflați în localitate s'au adunat la cluburile respective și întonând cântece tinerești s'au îndreptat spre gară. Cele două vagoane rezervate pionierilor au fost frumos pavoazate cu lozinci și drapele roșii și tricolore. Pe drum, până la Bârnova, tinerii au cântat bucăți pionerești, iar la sosirea în gara Bârnova ei au fost întâmpinați cu bucurie de către muncitorii localnici. In mod organizat, pionerii s'au îndreptat apoi spre pădure, cântând plini de voie bună. Apoi au făcut un popas într'o poiană, luând cu acest prilej masa de dimineață, după care a urmat programul artistic. După terminarea programului artistic, pionerii au vizitat împrejurimile. Pe fața fiecărui pioner se putea citi expresia de bucurie și mulțumire față de Partid și UTM., care au o grijă deosebită față de copiii oamenilor muncii din țara noastră. In timpul odihnei, pionerii au citit revistele „Pionerul" și „Licurici".

Plini de voie bună, pionerii s'au reîntors seara, acasă, după ce petrecuseră o frumoasă zi în aer liber, în mijlocul pădurilor Bârnovei.

LUPU ANATOLIE
coresp.

Regimul economiilor—metoda de gospodărire socialistă

de E. LOȘKIN

In Uniunea Sovietică, în decursul etapelor de construire a socialismului, una din principalele preocupări a constituit-o lupta pentru cel mai strict regim de economii.

Pe măsură ce economia națională a Uniunii Sovietice a crescut, s'a inițiat campania pentru realizarea de economii. Dar regimul de economii a fost întotdeauna, una din principalele condițiuni de activitate a întreprinderilor și instituțiilor sovietice.

Regimul economiilor este metoda de lucru a întreprinderilor sovietice. Incă în Aprilie 1926, în ajunul înfăptuirii mărețului plan de industrializare a Uniunii Sovietice, Comitetul Central al Partidului Comunist (bolșevic) a adresat tuturor organizațiilor de Partid o scrisoare în care sublinia, în mod deosebit, că regimul economiilor „nu poate fi considerat ca o campanie de scurtă durată", că „lupta pentru regimul de economii trebue să devină preocupa-rea tuturor organelor de conducere a economiei și în deosebi a tuturor comuniștilor, care lucrează în instituțiile economice",

Prin regim de economii, se înțelege folosirea rațională a tuturor elementelor producției și anume a materiilor prime, a materialelor, a combustibilului, a energiei electrice și a uneltelor de producție.

Regimul de economii înseamnă lichidarea oricărui fel de risipă, de pierderi inutile, iar, pe de altă parte, el Inseamnă maximum de grijă în ce privește cheltuirea mijloacelor materiale acordate de către Stat fiecărei întreprinderi.

Stabilind regimul de economii în gospodăriile lor, oamenii sovietici raționalizează mereu și perfecționează aparatul administrativ și de conducere, ducând lupta zilnică împotriva cheltuielilor neproductive și pentru accelerarea circulației fondului de rulment.

Muncitorii întreprinderilor sovietice caută ca producția să fie obținută cu minimum de cheltuieli materiale și cu minimum de eforturi fizice; ei îmbunătățesc mereu situația financiară a întreprinderii lor.

Regimul de economii prezintă o deosebită importanță pentru gospodăria socialistă, pentrucă Uniunea Sovietică a trebuit, într'un termen extrem de scurt, să lichideze înapoierea tehnică și economică, moștenită dela vechiul

(Continuare în pag. 2-a)

Cronica filmului

Timpuri Noi: „ALBANIA NOUĂ"

Documentarul sovietic „Albania nouă", premiat cu premiul Stalin, ne prezintă într'o formă artistică viața și realitățile Albaniei de dinainte și de după eliberare, reușind totodată să ne înfățișeze strălucit scene din luptele partizanilor.

Punând față în față structura economică, politică și socială a vechiului regim, regim de acerbă exploatare în care masele populare erau ținute în ignoranță iar bogățiile țării serveau ghiftuirii câtorva, cu structura economică, politică și socială a Republicii Populare Albaneze de azi, documentarul demonstrează încăodată că numai regimul de democrație populară aduce masselor cultură și un standard de viață ridicat, regim care luptă pentru progresul țării, regim condus de întreg poporul prin reprezentanții săi,

De unde înainte vreme majoritatea Albanejilor erau analfabeți și duceau o viață de mizerie, astăzi s'au înființat în toată țara școli și institute de învățământ pentru culturalizarea masselor, pentru creerea unor oameni noi, cetățeni care să folosească bunurile civilizației și ale culturii pentru apărarea păcii, pentru progresul general al lor și al întregii omeniri.

Iar dacă sub vechiul regim, bogățiile țării serveau pentru îmbuibarea câtorva sau erau lăsate să se risipească, în timp ce poporul se chinuia în sărăcie, astăzi, prin perfecționarea tehnicii, prin creerea unor noi cadre de tehnicieni, specializați în toate ramurile industriei, și cu sprijinul Uniunii Republicilor Socialiste Sovietice, tânăra dar puternica Republică Populară Albaneză și-a creiat o industrie puternică, s'a făurit o puternică viață economică, construindu-și o intensă rețea de căi de comunicații și mai ales punând bazele industriei feroviare, prin construirea primelor căi ferate,

Documentarul sovietic e cu adevărat reușit, fotografia fiind bună și scenele bine alese. Deasemeni ilustrația muzicală corespunde perfect scenelor și peisajelor.

Singura deficiență a filmului se datorește versiunii românești, deoarece comentatorul nu are o voce adecvată cinematografiei, vorbind prea liniar și chiar șters.

Nu putem decât să regretăm că unui atare film sovietic nu s'a găsit un comentator care să-i corespundă.

Prin rularea acestui film, cinematograful „Timpuri Noi" probează încăodată că din punct de vedere al importanței și calității filmelor pe care le prezintă, e cel mai bun cinematograf ieșan.

CRONICAR

INSTITUTUL „MAXIM GORKI"

pregătește cadre specializate pentru predarea limbii ruse în toate instituțiile de învățământ

In vechiul local al Universității, unde pe vremuri dela catedrele universitare se propovăduia ura de rasă și dușmănia împotriva U.R.S.S., astăzi, pe culoare, în sălile de cursuri, în marele amfiteatru al Institutului Juridico-Administrativ, se aude vorbindu-se limba lui Lenin și Stalin.

Rezoluția Partidului Muncitoresc Român din 3-5 Martie 1949, dă o deosebită atenție ridicării culturale a masselor populare, culturalizare absolut necesară pentru creerea unui stat socialist.

Deaceea, Ministerul Învățământului Public, dându-și seama că pentru cunoașterea adevăratei culturi — cultura sovietică — e absolută nevoe de cunoașterea limbii ruse, a organizat constituirea Institutelor „Maxim Gorki", care printre altele au sarcina de a se ocupa cu pregătirea de cadre specializate pentru predarea limbii ruse în școlile de toate gradele.

Conform dispozițiunilor M.I.P., prin ARLUS-ul local, la Iași au început să funcționeze aceste cursuri de specializare în limba rusă, din ziua de 6 Iulie, pentru o durată de 50 de zile.

Organizarea muncii

Pentrucă la 25 August a. c., când se vor închide cursurile, să se poată obține rezultate cât mai bune, comitetul de conducere a cursurilor, a stabilit amănunțit planul de muncă, veghiind la îndeplinirea lui.

In timpul liber, cum sunt spre exemplu Duminicile, se organizează activitatea artistică, necesară pregătirii unui festival bogat, alcătuit din coruri și dănsuri sovietice și românești, care să se țină în una din sălile de spectacol din localitate.

Cercuri de studii

Apropiindu-se închiderea cursurilor, cei 220 de cursiști, conștienți de rezultatele pozitive pe care le dă mai ales munca în colectiv, s'au organizat în cercuri de studii, ca astfel să se pregătească mai bine pentru examenul de absolvire.

Astfel, fiecare seminar își pregătește materia (gramatică, literatură și metodică), în aceste cercuri de meditații, dându-se astfel posibilitate și celor rămași în urmă cu învățătura de a se pregăti pentru examen.

Referitor la programul de muncă și activitatea cursiștilor, d. V. Munteanu ne spune:

— „Deși programul este destul de încărcat, totuși mulțumită direcției cursurilor, munca ne-a fost ușurată.

Cercurile de studii și meditații sunt foarte importante pentru noi, întrucât aceste cercuri ne ajută foarte mult la dezlegarea problemelor mai grele și la pregătirea examenului de absolvire,

Pe linia sindicală ne-am împărțit în grupe de învățătură, și având ca exemplu viu pe muncitorii din fabrici — am pornit la întrecere".

Viața colectivă

a putut fi realizată cu ajutorul gazetelor de perete, a cetirii articolelor de fond importante din „Scânteia" și „Pentru pace trainică, pentru democrație populară" și a ziarelor locale, precum și prin activitatea artistică ce se duce în vederea organizării festivalului de închidere a cursurilor.

Deasemeni, printr'o muncă realizată voluntar în orele libere, cursiștii au reușit să pavoazeze frumos sălile de cursuri.

Gazetele de perete sunt realizări reușite.

Referitor la aceste gazete însă, este de făcut o observație: dece sunt scrise numai în rusește?

O gazetă de perete nu se adresează numai celor care contribue la apariția ei, dar ea trebue să arate în același timp, celui venit din altă parte, activitatea celor ce-o scriu, precum și problemele care îi frământă.

E desigur și un punct negativ și din partea celor care la citirea gazetei se lovesc de necunoașterea limbii ruse, dar nu trebue să uităm că atâta timp am fost ținuți într'o ignorare totală a realităților sovietice și a limbii ruse.

Alături de textul rusesc, în gazetele de perete ca și la lozinci, e necesară traducerea lui.

Lipsuri

Una din greutățile pe care au avut să le înfrunte la început cursiștii, a fost lipsa manualelor de studiu, lipsă care a dispărut pe măsură ce și-au însușit mai temeinic limba rusă și au putut să se folosească de manualele sovietice.

Deasemeni trebue de observat că viața colectivă ar fi putut fi și mai bine organizată dacă s'ar fi inițiat spre exemplu vizionarea filmelor în comun, îndeosebi a documentarelor sovietice dela Timpuri Noi, dacă s'ar fi aranjat vizite în întreprinderi și s'ar fi organizat chiar una-două excursii.

In genere însă, cursiștii duc o activitate vie pentru obținerea unor rezultate cât mai frumoase.

TR. ȚANEA

Biblioteca Comitetului Provizoriu orășănesc

Biblioteca bogată a Comitetului Provizoriu Orășănesc este una dintre cele mai citite, dar ea prezintă totuși și unele scăderi.

Așa spre exemplu, dacă biblioteca numără printre cărțile ei operele fundamentale ale maxismului și majoritatea cărților de știință și literatură apărute la noi în ultimii ani, totuși ea păcătuește prin aceea că mai păstrează între rafturile ei și lucrări decadente care nu aduc nici o contribuție în lupta dusă azi de clasa muncitoare.

Astfel, în registrul-inventar găsim alături de „Viermii pământului" a lui C. Ardeleanu, o carte bună din viața minerilor dela Petroșani și „Documente din mișcarea muncitorească" a lui M. Roller, — „Femeia sângelui meu" a lui Mihail Celarianu, o carte care idealizează depravarea și imoralitatea.

Dar pe lângă această carte, se mai găsesc și multe altele, otravă a decadentismului burghez. Aceasta se datorește desigur, în primul rând lipsei unui ghid al bibliotecarilor și mai ales faptului că nu s'au ținut până astăzi la Iași cursuri cu bibliotecarii sindicali.

E absolut necesară ținerea unor asemenea cursuri, întrucât situația dela biblioteca Comitetului Provizoriu orășenesc este chiar bună în comparație cu celelalte biblioteci. Deaceea greșala nu aparține atât bibliotecarei — căreia nu-i putem pretinde lectura integrală a cărți, r — cât unei lipse de pregăt.oe generală a bibliotecarilor sindicali ieșeni.

Revenind la biblioteca Comitetului Provizoriu orășenesc, mai avem de făcut unele observații care capătă totuși din nou caracter general.

In locul unui registru de evidență zilnică, la biblioteca aceasta se utilizează un registru matricol în care fiecare cititor își are o rubrică unde i se trece cărțile luate la citit.

Rezultatul pozitiv al acestui sistem e faptul că există o evidență a cititorilor, din care rezultă ce cărți au citit și citesc, și deci ce probleme îi preocupă.

Dar acestui rezultat pozitiv i se alătură și unul negativ. După acest registru este aproape imposibil de cunoscut evidența cărților care se împrumută zilnic, săptămânal sau lunar.

Deaceea ar fi bine ca pe lângă registrul de evidență al cititorilor, să se introducă și un registru de evidență al cărților, în care să se treacă cărțile împrumutate.

Apoi, întrucât un bibliotecar trebue să aibă idee de toate cărțile ce le are spre difuzare și mai ales trebue să fie în stare a recomanda cititorului cărți, e absolut necesar ca la înapoierea cărților cititorii să prezinte și un mic rezumat al lor.

In felul acesta, bibliotecara sau bibliotecarul respectiv se va putea orienta mai ușor la recomandarea cărților și totodată își va putea da seama de felul în care sunt citite cărțile.

O lipsă a bibliotecii Comitetului Provizoriu Orășănesc e și faptul că încă n'are spre folosință romanele „Negura" și „Desculț". Aceasta desigur din neglijență, întrucât romanele sunt apreciate de întreaga critică literară, iar prețul ediților lor populare e minim, ambele cărți costând suma de 200 lei.

După cum am mai spus, privind critic această bibliotecă, se observă odată mai mult nevoie unor cursuri de bibliotecari.

REP.

CE SE REPETA la Teatrul Național

La Teatrul Național din Iași, au intrat în repetiție o serie de piese ce vor fi prezentate în prima parte a stagiunii 1949 | 50.

Astfel în regia d-lui I. Dacu se repetă „Minerii", piesa lui M. Davidoglu care a fost jucată la sfârșitul stagiunii trecute la București și Cluj, una din lucrările de bază ale noului dramaturgii românești. Rolurile principale din această piesă: al minerului Anton Nastai și al soției sale Maria, interpretate la București de Emil Botta și Tanti Cocea, au fost încredințate la Iași d-lui Puiu Simionescu și d-nei Zoe Caraman-Diacu.

Deasemeni a mai intrat în repetiție „UmbraStrăină" de C. Simonov.

Pentru spectacolele în întreprinderi s'au reluat repetițiile pieselor: „Cu pâne și sare" și „Cine bate".

Grija pentru om, grija noastră permanentă

(Urmare din pag. I-a)

trebuie organizată practic, propunând modalitățile pentru a da viață acestei importante probleme. Rolul hotărâtor în această privință revine mișcării sindicale care prin organele sale va trebui să asigure în fabricile noastre o bună protecție a muncii, organizând și luând toate măsurile pentru aplicarea riguroasă a igienii muncii.

Organizarea protecției muncii în țara noastră marchează un pas înainte pe drumul construirii socialismului. Ea arată dragostea și grija Partidului și a C.G.M.-ului pentru oamenii muncii, pentru zidirea unei societăți superioare. Asigurarea protecției muncii va determina o simțitoare creștere a productivității muncii, va face ca să mergem mereu înainte pentru a atinge obiectivele noastre, realizând socialismul în scumpa noastră Patrie.

Salubritatea și igiena orașului

(urmare din pag. 1-a)

schimb nu a putut fi rezolvată încă problema vânzătorilor ambulanți, nici aceea a păstrării și a oferirii alimentelor în piețele publice într'un mod cât mai higienic.

La fel și în ceeace privește salubritatea localurilor de consum, a magazinelor alimentare, se mai înregistrează deficiențe serioase deși toate aceste lipsuri sunt cunoscute și contravenienții sancționați în mare măsură de organele Secției Sanitare.

Lipsește încă acel spirit civic dezvoltat de care trebuie să fie pătruns orice locuitor al unui oraș, încă predomină la unii mentalitatea că interesele lor primează asupra acelora ale întregii colectivități.

Deaceea oricâte măsuri de control s'ar lua, oricâte pedepse s'ar aplica nu se va putea ajunge la rezultat le dorite deși aceste măsuri sunt necesare să fie luate împotriva acelor recalcitranți.

Pentru salubrizarea Iașului trebuiesc antrenați cetățenii, prin comitete de stradă și de cartier, comitetele de sănătate de astăzi, Comitetul Provizoriu menține o legătură strânsă cu massele largi.

Așa cum spunea un reprezentant al Comitetului Provizoriu al orașului la conferința la care au participat 120 delegați dela comitetele de sănătate, trebuie să ne învățăm să ne uităm și prin curtea vecinului.

Aceasta nu înseamnă indiscreție și mahalagism, concepție predicată de burghezi în scopul izolării totale a individului și în vederea împiedicării cunoașterii situației reale a celorlalți cetățeni ci aceasta înseamnă operă de participare a fiecăruia în parte la treburile obștești.

In zadar vor depune cetățenii unui cartier toate eforturile lor pentru o bună salubritate și higienă dacă se vor găsi câțiva care prin nepăsare sau rea-voință vor sabota aceste eforturi.

In zădar va da Comitetul Provizoriu dispoziții pentru văruirea fațadelor locuințelor dacă fiecare locatar din același corp de casă va face aceasta în mod izolat sau după cum este cazul în multe locuri încă nu a făcut-o deloc. Pentru 23 August, ziua eliberării noastre, Comitetul Provizoriu a inițiat o nouă campanie de salubrizare a orașului, pentru menținerea unei mai bune higiene publice și de data aceasta învățând din greșelile din trecut, vor fi antrenați la muncă masele largi de cetățeni prin comitetele de sănătate,

Această nouă campanie va trebui să devină un punct de plecare pentru o mai bună salubritate a orașului.

Amenajarea localurilor școlilor organizate de Crucea Roșie

Peste câteva zile se vor redeschide școlile de auxiliare sanitare și îndrumătoare sanitare, organizate de Filiala Iași de Cruce Roșie.

In prezent se lucrează la amenajarea localurilor de acestor școli pentruca activitatea ș o ară să se desfășoare în condiții cât mai bune.

Școala de auxiliare sanitare va funcționa pe Str. Nicu Gane, iar școala de îndrumătoare sanitare, pe Str. Crișan.

Regimul economiilor — *metoda de gospodărire socialistă*

(urmare din pag. 1-a

regim.

Această sarcină a impus acumularea de mijloace foarte mari. Uniunea Sovietică nu putea să folosească metodele țărilor capitaliste, adică nu putea să recurgă la războaie și prădarea unor țări mai slabe, la exploatarea țărilor coloniale sau contractarea unor împrumuturi care ar fi aservit țara.

Aceste metode sunt incompatibile cu însăși natura sistemului economic socialist. Avantagiile economiei socialiste au făcut posibile realizarea industrializării țării pe baza propriilor resurse interne de acumulare socialistă și anume pe calea creșterii continue a productivității muncii, prin reducerea prețului de cost al produselor, etc. Dar, pentru rezolvarea cu succes a acumulării socialiste a mijloacelor, după cum a explicat I. V. Stalin, se cere să fie lichidată lipsa de spirit gospodăresc, să fie mobilizate resursele interne ale industriei, să se înrădăcineze și să întărească autonomia bugetară a tuturor întreprinderilor sovietice, să fie în mod sistematic redus prețul de cost și întărită acumularea internă, în toate ramurile industriei.

Regimul sovietic de economii este definit prin însăși natura sistemului economic socialist.

Sistemul economic capitalist se caracterizează prin contradicțiile profunde, interne, dintre caracterul social al producției și forma privată de însușire a rezultatelor producției, — contradicția dintre capital și muncă.

Domnia proprietății private, goana după profituri, concurența crunță dintre capitaliști, precum și caracterul anarhic al întregului proces de producție și de circulație, duc la crize periodice și supra-producție. Producția capitalistă are următoarele caracteristici: consumarea nerațională și risipa materiilor prime, exploatarea barbară a bogățiilor naturale, insuficienta folosire a aparatului de producție și persistența unui șomaj cronic. Pierderile incalculabile din producția capitalistă, care culminează prin distrugerea masivă a produselor, constituie o consecință a crizelor de supraproducție de care este sguduit în mod periodic sistemul capitalist. „Ce noian de muncă,—scria V. I. Lenin,— se pierde în zadar din cauza lipsei de organizare și a caracterului haotic din întreaga producție capitalistă!"

Dimpotrivă, în societatea socialistă desvoltarea economiei se face pe baza planului economic de Stat. Odată cu lichidarea proprietății private asupra mijloacelor de producție, a dispărut concurența dintre diferitele întreprinderi. Au fost înlăturate toate barierele din calea desvoltării nelimitate a producției și tehnicei.

Au fost lichidate pentru totdeauna crizele și șomajul.

In societatea capitalistă motivul principal al luptei pentru economisirea fondurilor necesare producției, îl reprezintă lăcomia de nesăturat a capitaliștilor de a-și spori câștigurile.

Așadar, în regim capitalist lupta pentru economii este totodată lupta pentru intensificarea exploatării oamenilor muncii și coborîrea tot mai mare a nivelului de trai al oamenilor muncii. Economiile în producție, nu numai că nu îmbunătățesc — în regim capitalist—situația clasei muncitoare, ci, dimpotrivă, o înrăutățesc.

Prin urmare, tendința capitalistului de a-și reduce cheltuielile necesare producției, constitue o tendință care este străină clasei muncitoare și se manifestă ca o forță îndreptată împotriva oamenilor muncii.

In producția socialistă nu există exploatarea muncii de către om. Rezultatele regimului de economii servesc pentru întărirea și sporirea și mai mare a puterii economice a societății socialiste și totodată ele servesc pentru îmbunătățirea neîntreruptă a condițiilor materiale și culturale de traiu ale oamenilor muncii. Creșterea volumului de producție, este o lege imuabilă a producției socialiste. Oamenii muncii din Uniunea Sovietică sunt profund interesați ca puterea Statului lor să crească tot mai mult. In consecință, atât muncitorii cât și funcționarii sovietici sunt direct interesați ca să respecte regimul de economii și de reducere a prețului de cost al producției. Intreprinderile sovietice lucrează pe baza așa numitei autonomii economico-financiare, care implică răspunderea fiecărei întreprinderi pentru rentabilitatea ei, pentru rezultatele activității sale de producție și a activității sale financiare. In întreprinderile industriale ale Statului Sovietic, prin anumite rețineri, care se fac pe baza beneficiilor realizate în cadrul planului și peste prevederile acestuia, se formează un așa numit fond directorial, fond ce în multe întreprinderi atinge suma de mai multe milioane ruble. Acest fond este cheltuit pentru construirea și menținerea în bună stare a locuințelor pentru personalul întreprinderii, el este folosit pentru amenajarea și extinderea creșelor, caselor de odihnă, sanatoriilor, cantinelor, cluburilor, etc., întreprinderii, precum și pentru premierea muncitorilor, funcționarilor și personalului tehnic și ingineresc și, însfârșit, pentru distribuirea ajutoarelor și achitarea costului de întreținere în case de odihnă și sanatorii a unui anumit număr de muncitori și funcționari.

După cum vedem, lupta pentru reducerea cheltuielilor de producție, lupta pentru regimul de economie, este cauza vitală a milioanelor de muncitori, funcționari, tehnicieni, ingineri, oameni de știință și a întregului popor sovietic. Ei sunt conștienți de faptul că muncind pentru binele Statului socialist, ei muncesc pentru binele poporului, pentru binele lor propriu.

Oamenii sovietici au o grijă permanentă de patrimoniul societății socialiste. Ei cheltuiesc cu economie mijloacele Statului. Ei păzesc, mai presus de orice, bunul poporului. Toate aceste calități sunt inerente oamenilor sovietici. Ele oglindesc noua atitudine socialistă față de muncă. Cheltuirea cu economie a mij-

INFORMAȚIUNI

Prelungirea termenului de distribuire a uleiului

In urma intervenției făcute de Serviciul Comercial orășenesc la Ministerul Comerțului și alimentației, termenul de distribuire a rațiilor de ulei pentru luna Iulie-August a fost prelungit până la 20 August. Acesta este ultimul termen întrucât justificarea distribuirii uleiului va trebui să fie prezentată până cel mai târziu la 22 August.

Noul local al Biroului Populației

In vederea unei bune organizări a emiterii noilor buletine, Biroul Populației, s'a mutat din Str. S'ulescu, în Str. Karl Marx 46 (fost Lascăr Catargi).

După 20 August, lucrările privitoare la noile buletine, se vor desfășura în noul local.

Pregătirea cadrelor sanitare

Pentru a recruta cât mai just elementele ce vor urma școlile organizate de Filiala Iași de Cruce Roșie, în vederea pregătirii cadrelor sanitare, candidații vor trebui să dea un examen de verificare a cunoștiințelor ideologice.

Examenul va avea loc la sediul Filialei din Str. N. Gane, începând de azi 18 August.

Comisia de examinare este alcătuită din reprezentanții organizațiilor de massă.

Sindicale

Sâmbătă 13 August, în cadrul unei ședințe sindicale fulger a secției învățământ superior, d-l. prof. Mircea Mancaș a vorbit despre importanța Conferinței internaționale a învățământului, care se desfășoară zilele acestea la Varșovia.

Vorbitorul a expus cum în urma hotărârilor Congresului F.S.M. dela Milano s'a ajuns la înființarea Departamentului Profesional Internațional al Invățământului. Scopul acestui înalt for este de adâncire a colaborării dintre corpul didactic și clasa muncitoare în lupta pentru pace și de educație a tineretului în spirit democratic.

La sfârșit, sindicaliștii Secției Invățământ Superior au votat și trimis o moțiune de adeziune și încredere în succesul Conferinței de a Varșovia.

O VIZITA LA CENTRUL de recalificare profesională Nr. 6

(urmare din pag. 1-a)

venit împreună să învețe o meserie productivă.

„Imi place nespus de mult meseria asta — ne spune Adam Gh. și pentru acest lucru am venit aici s'o învăț. Vreau să intru într'o fabrică, ca lucrător calificat. M'am săturat cu zilele pierdute degeaba. Vreau să fiu un om întreg, să știu o meserie cu care să-mi pot câștiga existența".

O tânără de 16 ani învață strungăria

Tot în secția strungărie lucrează tânăra Volovici Dorina în vârstă de 16 ani. E numai de trei zile în atelier dar a învățat o mulțime de lucruri.

„Știu deacum să fixez materialul de platoul cu ghiare" — ne spune ea — am și fabricat o piesă, un mic cilindru, complectează vesela și încântată de noua ei meserie, Volovici Dorina.

Primele exerciții la mulaje

In atelierul de croitorie lucrează 26 tinere. Herșcu Rașela este cea mai pricepută din atelier. Ea o învață și o ajută îndeaproape pe Moraru Maria care urmează cursurile doar de la 15 ale acestei luni. Incepătoarele fac primele exerciții de mulaj, adică confecționarea diferitelor rochii din hârtie.

După ce au căpătat îndemânarea necesară, fetele trec la confecționarea rochiilor direct din pânză.

*

Cursurile acestei școli durează 10 luni după care elevii dau examen de absolvire, căpătând calitatea de lucrător calificat, categoria V-a de salarizare.

Alte două secții noui vor fi inaugurate în toamnă

Pentru a răspunde necesităților imediate și pentru a satisface pe numeroșii tineri care doresc să frecventeze cursurile acestei școli se vor deschide în curând alte 2 secții: forjerie și galvanotechnică. Utilajul este pregătit, iar deschiderea acestor secții va avea loc probabil la 1 Septembrie.

Miliția Județeană Fălciu
COMUNICAT

Se aduce la cunoștință:

1. In conformitate cu dispozițiunile art. 7 din Ordonanța No. 27 din 3 August 1949 a Direcțiunii Generale a Miliției referitoare la eliberarea noului Buletin de Identitate se stabilește următoarea ordine de prezentare a locuitorilor din orașul Huși pentru zilele de:

20 August strada Jdanov, 14 Iulie, C. Chelaru.

22 August Bulevardul 1 Mai No. fără soț.

24 August Bulevardul 1 Mai No. cu soț.

25 August strada Inălțării, Jomir, M. Istrate.

26 August strada Colonel Neagu, M. Kogâlniceanu.

27 August strada L. Tolstoi No. fără soț, și cu soț de la No. 2-28.

29 August strada L. Tolstoi dela No. 30-52 incl.

29 August strada Republicii No. fără soț și cu soț dela 2-10.

30 August strada Republicii de la No. 12-64 inclusiv.

30 August Piața 1 Mai, M. Gorki și H. Bosie.

31 August Piața 23 Aug., 6 Martie și A. Mitache.

31 August strada 7 Noembrie fără soț.

Toți locuitorii cu excepția celor dela punctul 2 de mai jos se vor prezenta la ordine Miliției Județiene, strada A. I. Cuza No, 32 între orele 8-14.

2. Toți salariații instituțiilor și întreprinderilor cu mai mult de 50 angajați, vor îndeplini formele de obținere a Buletinului de Identitate la locul de muncă, după o programare ce se va anunța ulterior.

Soții și copii peste 15 ani ai salariaților se vor prezenta în zilele fixate pentru străzile pe care domiciliază la sediul Miliției Județiene, întrucât dispoziția de mai sus privește exclusiv persoana salariatului.

3. Locuitorii vor prezenta în original actele prevăzute de art. 2, 3 și 6 din Ordonanța Nr. 27 din 3 August 1949 a D. G. M.

4. Locuitorii vor aduce 2 fotografii luate din față neretușate după modelul indicat de Direcțiunea Generală a Miliției atelierelor autorizate a face fotografii pentru Buletinul de identitate.

Aceste ateliere sunt obligate să afișeze vizibil în vitrine că au primit cuvenita autorizație.

Costul a 2 fotografii este de lei 60.

Locuitorii care urmează a scoate acte dela Oficiile de Stare Civilă depe lângă Comitetul Provizoriu din localitate se vor adresa în vederea obținerii acestor acte numai pe măsură ce vor fi programați de Miliție în vederea eliberării Buletinului de identitate. Acei ce nu sunt încă programați vor aștepta programarea care se va face din timp și apoi se vor adresa pentru obținerea actelor.

Locuitorii care urmează a obține acte dela Oficiile de Stare civilă din alte localități se vor adresa acestora de îndată — prin corespondență, trimițând timbrele legale — fără să aștepte programarea.

Deasemeni, tot în vederea evitării de aglomerațiuni, locuitorii se vor adresa atelierelor fotografice, numai pe măsura programării străzilor pe care locuiesc.

Atelierele Autorizate în acest scop sunt:

Atelierul Foto-Benone-Eugen Strulescu.

Foto-Roial-Miron Mandrase ambele ateliere din Huși str. Ștefan cel Mare.

6. Se atrage atențiunea asupra sancțiunilor la care se expun acei care nu se vor conforma dispozițiunilor din Ordonanța Nr. 27 din 3 August 1949 și din prezentul Comunicat.

Comandantul Miliției J d
Maior Miliție
Dascălu C. Emanoil

Carnet ieșan
18 August 1949

Farmacii de serviciu

Farmacia Nr. 1 (Beceanu) Piața Halei.

Farmacia Nr. 5 (Irofte) Bd. 30 Decembrie.

Procuror de serviciu

Gh. Vuza
Str. Ada Marinescu 123

Orele de consultații în Spitalul Central — Clinici Universitare

Serviciul Triaj, orele 8-12

Policlinici

Policlinica Nr.1 Pasajul Banu

Boli interne 7-19

cinci servicii dela ora 8-19. Chirurgie 8-12, 15-19. ORL 7-9. 17-19, Oftamologie 8-12,19-15 Pediatrie (Boli copii)14-1*, Stomatologie 8-20, Dermato-venerice 8-12,15-19, Ginecologie 1-12, 15-19, Radiologie 7-13,15,30-9,30, Cardiologie 8-12, Farmacia 7,30-19,30.

SPECTACOLE
Cinematografe

Maxim Gorki „Pe Volga"

Sidoli „Glinka".

Phoenix „Nimeni nu știe nimic".

Timpuri Noui Albania nouă, Poiana liniștită.

PUBLICAȚIE

Se aduce la cunoștința celor interesați că în ziua de 26 August 1949 la ora 16, se va ține o nouă licitație publică la sediul Administrației din Calea 23 Aug. No, 43, pentru furnizarea a 25 vag, a 10 T. fân și a 3 vag. paie de grâu de calitate bună predate depozit Iași Șos, Națională No. 38 Serv. Salubrității.

Licitația se va ține în conformitate cu dispozițiunile L. C. P. art. 88 | 110.

Garanția va fi de 5 la sută din valoarea ofertei.

Caetul de sarcini și orice alte informații se pot vedea și lua dela Biroul Licitații Cal. 23 August No. 49.

Direcțiunea

Eliberarea cărților de muncă

Secțiunea Muncă și Prevederi Sociale a Comitetului Provizoriu al Comunei Urbane I și, aduce la cunoștința tuturor celor ce au depus declarații și buletinele complectate pentru obținerea cărții de muncă, să se prezinte la Secția Muncă și Prevederi Sociale până la 20 August a. c. pentru a-și ridica cărțile.

Tot odată se pune în vedere tuturor celor ce posedă declarațiuni și buletine procurate dela Biroul Cărții de Muncă să le prezinte complectate până la data de 20 August a. c., în caz contrar li se vor încheia procese verbale de contravenție conform dispozițiunilor legale.

Deasemenea vor fi socotiți contravenienți, toți acei care au în serviciu personal casnic și nu au intrat în legalitate până în prezent.

Acțiunea încasării impozitelor la Iași
Măsurile luate de Secția Financiară

In cursul ședinței de lucru săptămânală care a avut loc la Secția Financiară a orașului s'a hotărât intensificarea acțiunii de încasare a impozitelor dela liber-profesioniștii, dela meseriașii impuși forfetar precum și dela acei care datorează anumite sume pe exercițiile expirate rezultate din definitivarea impunerilor la comerț pe exercițiul 1948.

Debitele de plată datorate de către comercianții și industriașii înstăriți vor fi urmărite prin aplicare de sechestru cu ridicata.

Pentru contribuabilii ce se află în câmpul muncii se va folosi în special munca de lămurire iar numai acolo unde se va constata totală rea-voință se vor aplica sancțiuni.

---

loacelor materiale și bănești ale Statului a devenit o regula în activitatea zilnică a muncitorilor, funcționarilor, tehnicienilor, inginerilor și aparatului administrativ din Uniunea Sovietică. Dimpotrivă, orice mânuire nechibzuită, lipsită de spirit gospodăresc, a bunurilor Statului, este aspru criticată, iar în cazurile intenționate este pedepsită ca o crimă față de Statul socialist, față de poporul sovietic.

Pe baza regimului de economie, în anii planurilor cincinale dinainte de războiu (1928-1940) a fost rezolvată, cu succes, sarcina de a se constitui acumularea de mijloace. A fost rezolvată, astfel, una din principalele premize pentru reușita sarcinei istorice pentru industrializarea socialistă a țării și de colectivizare a agriculturii.

In timpul Marelui Războiu pentru Apărarea Patriei, lupta pentru regimul de economii s'a desfășurat cu amploare. Toate rezervele producției au fost subordonate intereselor frontului. Oamenii muncii din Uniunea Sovietică s'au condus în activitatea lor zilnică de următoarea lozincă: să nu admitem pierderea inutilă a nici unui kilogram de metal sau de combustibil, a nici unui kilowatt de energie electrică, a nici unui litru de benzină și metru de țesături.

După terminarea victorioasă a războiului, importanța regimului de economii n'a scăzut deloc. Dușmanul a pricinuit economiei naționale a Uniunii Sovietice pierderi materiale uriașe, care se ridică la suma de 679 miliarde ruble. In pofida acestor distrugeri, poporul sovietic și-a pus sarcina ca, încă în cursul primului plan cincinal postbelic (1946-1950) să fie nu numai atins, dar și simțitor depășit nivelul din anul antebelic 1940, în toate ramurile activității economice.

Pentru a îndeplini această sarcină economică grandioasă, se cere, înainte de toate, ca să fie desvoltat, și mai mult, regimul de economii, să fie strict respectată disciplina în muncă și disciplina financiară. Poporul sovietic este absolut conștient de necesitatea acestei realizări.

Lupta pentru întărirea regimului de economii, a contribuit, în mare măsură, la obținerea succeselor economice postbelice în Uniunea Sovietică. Primii trei ani ai planului cincinal a fost îndeplinit cu 103 la sută de industria sovietică. Incă în anul 1948, nivelul de producție al anului antebelic 1940 a fost depășit cu 18 la sută.

Anul acesta a luat naștere în U. R. S. S. o nouă formă de întrecere socialistă, și anume mișcarea pentru economisirea maximă a materialelor și fabricarea în contul acestor economii a unei producții peste prevederile planului. Inițiativa acestei mișcări aparține colectivelor a două uzine de mașini, cele mai vechi din Uniunea Sovietică, și anume: uzina de locomotive „Kuibâșev" din Colomna și uzina „Krasnaia Sormovo"; aceste colective și-au luat angajamente concrete pe anul 1949, în scrisoarea adresată lui I. V. Stalin. Astfel, colectivul uzinei din Colomna și-au luat angajamentul de a economisi, în cursul anului, 1800 tone metal, 2500 tone combustibil și 1,5 milioane kilovați — ore de energie electrică. In contul economiilor obținute, colectivul a hotărât să dea, peste prevederile planului, câteva locomotive mari.

Inițiativa acestor două uzine a fost primită cu entuziasm de toți oamenii muncii. Tinerele textiliste Maria Rojneva și Lidia Conomenco dela fabrica de postav din Cupavino, s'au pus în fruntea luptei pentru economisirea materiilor prime și fabricarea stofelor de calitate superioară în industria textilă; feroviarii dela căile ferate din Sud au pornit, la rândul lor, mișcarea de întrecere pentru economisirea combustibilului în transportul feroviar.

Lupta masselor pentru economii dă roade minunate. Economia națională a Uniunii Sovietice continuă să se desvolte și să se întărească într'un ritm rapid.

Poporul sovietic este ferm convins că, prin realizarea consecventă a regimului de economii și prin intensificarea întrecerii socialiste, el va asigura îndeplinirea înainte de termen a primului plan cincinal postbelic.

„REGIONALA IAȘI"
Loto Săptămânal
Tragerea din 15 August
Au fost extrase următoarele numere:
53 49 13 73 14 16 37
Suma de Lei 530.250
a fost câștigată de 10 buletine
revenindu-le câte Lei 53.025

La Cinema MAXIM GORKI

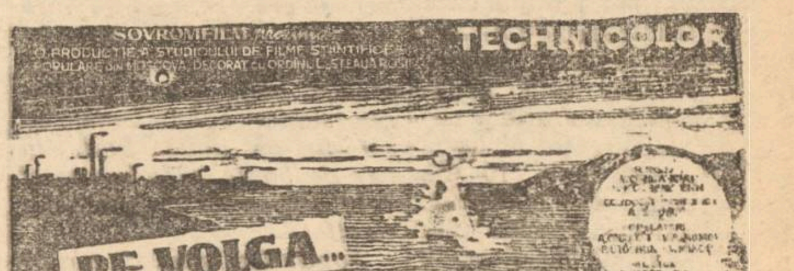

Cinema „MAXIM GORKI"
Prezintă de LUNI
22 August 1949

S. A. SOVROMFILM
GRĂDINA și SALA
Cinematografului „SIDOLI"
Prezintă astăzi
O producție a studioului „Mosfilm"
„GLINCA"
cu B. Circov. V. Serova, B. Livanov, P. Aleinicov, M. Derjavin și V. Drujnicov
(cunoscutul actor din „Balada Siberiei")
Complectare Jurnal cu ultimele actualități din U.R.S.S. și R.P.R.

Muncitori, Meseriași, Tehnicieni, Intelectuali, Studenți, Eleve și Elevi, vizionați filmele Documentare și Științifice
S. A. SOVROMFILM
CINEMA TIMPURI NOI
Prezintă astăzi
ALBANIA NOUĂ
Film de lung metraj
Poiana liniștită technicolor
Jurnal U.R.S.S. de Azi Nr. 15
Complectare Jurnal de actualități din R. P. R.

S. A. SOVROMFILM
Prezintă reapariția triumfală a filmului
— CEHOSLOVAC —
Insfârșit... o comedie! Toată lumea râde !... la
Cinematograful PHOENIX
— IN —
Nimeni nu știe nimic
Având în frunte distribuției pe
IAROSLAV MABVAN, EDUARD LINKERS
și JEANA DIETOVA
Complectare Jurnal cu ultimele actualități din U.R.S.S. și R.P.R.

Toate noutățile apărute în
Editura P. M. R.
se găsesc la
„Cartea Rusă"

PIERDUT Buletinul Biroului Populației Iași Nr. 95014 pe numele Tamara Zaharescu Stradela Golia 7. Il declar nul.

PIERDUT Buletinul Biroului Populației Iași și act de naștere pe numele Agrebina Voloh. Str. Negruți 3. Le declar nule.

PIERDUT Buletinul Biroului Populației Iași pe numele Grimberg Simh..., Str. Nemțească 7. Il declar nul.

PIERDUT Buletinul Biroului Populației Iași pe numele Constantinescu Elen... str. Oancea 51. Il declar nul.

ULTIMELE ŞTIRI

Statutul tip al caselor de ajutor reciproc
de pe lângă sindicate, comitete de întreprinderi sau instituţii

BUCUREŞTI 18 (Agerpres). — Statutul tip al caselor de ajutor reciproc, publicat în urma hotărîrilor C.C. al C.G.M., arată că aceste case sunt asociaţii benevole ale membrilor sindicatului, pentru acordarea de ajutor reciproc.

Prin casele de ajutor reciproc se vor acorda împrumuturi pe termen scurt sau ajutoare.

Organizarea caselor se va face prin hotărîrea comitetului de întreprindere, pe baza aprobării a cel puţin 50 membri ai sindicatului.

Casele de ajutor reciproc vor lucra sub îndrumarea sindicatelor sau comitetelor de întreprinderi. Ele vor fi considerate persoane juridice cu toate drepturile.

Membru al casei de ajutor reciproc poate fi orice membru al sindicatului care lucrează în întreprinderea sau instituţia respectivă. Înscrierea se va face prin depunerea unei declaraţii la comitetul de direcţie al casei care în cel mult 10 zile de la primire dă hotărîrea. Cei admişi ca membri vor plăti o taxă de înscriere de 0,50 la sută din salariul lor lunar şi vor primi cărţi de membru.

Membrii casei de ajutor reciproc au drept la împrumuturi şi ajutoare, să participe la adunările generale ale membrilor casei şi să fie aleşi în conducerea şi în comisia de verificare a casei.

Membrii casei de ajutor sunt obligaţi să plătească regulat cotizaţiile, să înapoieze la timp împrumuturile primite şi să contribue în orice fel la întărirea casei.

La pierderea calităţii de membru al casei, se restituie cotizaţiile depuse cu reţinerea datorilor rezultate din împrumuturi.

In cazul morţii membrului, cotizaţiile depuse se restituie moştenitorilor săi.

Structura organizatorică a casei de ajutor reciproc

Organele de conducere ale casei de ajutor reciproc sunt: adunarea generală a membrilor casei şi comitetul de direcţie.

Adunarea generală se convoacă de comitetul de direcţie cel puţin odată la 6 luni.

Ea discută şi aprobă statutul casei, alege comitetul de direcţie şi comisia de verificare, discută şi aprobă bugetul casei, stabileşte limitele împrumuturilor acordate, termenele de restituire, ca şi procentele percepute pentru folosirea împrumuturilor, discută şi aprobă raportul comitetului de direcţie şi bilanţul prezentat.

Comitetul de direcţie este ales prin vot deschis, fiind compus din 3-5 persoane pe termen de 3 ani.

Comitetul poate fi reales parţial sau total de către adunarea generală, înainte de expirarea termenului împuternicirii.

Comitetul alege din sânul său un preşedinte, un secretar şi un casier.

Comitetul de direcţie ţine şedinţe după necesitate, cel puţin odată la 10 zile. El examinează cererile de înscriere în casa de ajutor, organizează strângerea cotizaţiilor, acordă ajutoarele şi împrumuturile, întocmeşte darea de seamă a activităţii casei şi bilanţul casei, pe care le supune spre aprobarea adunării generale, rezolvă toate lucrările legate de activitatea zilnică a casei, în conformitate cu statutul, cu hotărîrile adunării generale şi cu îndrumările organelor sindicale.

Preşedintele comitetului prezintă la fiecare trei luni un raport financiar comitetului sindical respectiv.

In fiecare grupă sindicală cu cel puţin 5 membrii al casei de ajutor se va alege un împuternicit al casei, care va lucra sub îndrumarea comitetului de direcţie.

Resursele casei de ajutor se compun din: taxele de înscriere, cotizaţiile membrilor, donaţiile organizaţiilor sindicale, dobânzile din folosirea împrumuturilor, etc.

Cotizaţiile se plătesc lunar, şi ele reprezintă 1 la sută din salariul lunar al membrilor. Cotizaţiile se plătesc până la completarea sumei echivalente cu salariul pe două luni. In caz de boală, membrii casei sunt dispensaţi de plata cotizaţiei.

Fondurile casei de ajutor reciproc se păstrează în cont curent la Banca de Stat.

Cum se acordă împrumuturile şi ajutoarele

Imprumuturile pe termen lung se acordă acelor membri vechi de cel puţin 2 ani. Acordarea acestor împrumuturi se face în baza hotărîrii comitetului de direcţie.

Imprumuturile pe termen scurt se acordă în limitele alocaţiilor hotărîte în acest scop pe baza aprobării comitetului de direcţie, pe un termen care durează până la încetarea primului salariu.

Pentru folosirea împrumuturilor pe termen lung se reţin dobânzi în limitele fixate de adunarea generală, fără a depăşi 8 la sută anual.

Limitele dobânzilor ce se vor reţine la împrumuturile pe termen scurt se vor stabili de adunarea generală odată cu aprobarea statutului.

Pentru neplata la timp a datoriilor restante se percepe o majorare de 1 la sută pe fiecare lună de întârziere.

Prelungirea termenului de folosire a împrumutului se face pe baza unei hotărîri a comitetului de direcţie.

Ajutoare se acordă numai în cazuri cu totul excepţionale. Casele vor putea acorda ajutoare după o activitate de cel puţin un an, adică după ce s'a creat un fond din care să se poată acorda ajutoare.

Ajutoarele se acordă numai după un control referitor la nevoile membrilor casei. Ele se acordă din sumele provenite din procentele dela împrumuturi, amenzi şi procentele dela contul curent.

Nu se admite acordarea de împrumuturi pe termen lung şi ajutoare din dispoziţia personală a preşedintelui sau a diferiţilor membri ai comitetului de direcţie.

Cererile de împrumut pe termen lung şi ajutoare se iau în studiu în termen de cel mult 5 zile dela depunerea lor. La fixarea cuantumului sumei ce se va acorda ca împrumut sau ajutor, comitetul de direcţie va trebui să aibă în vedere în ce măsură membrul casei are nevoie de un împrumut sau ajutor, vechimea membrului în casa de ajutor, cât de mare este suma prevăzută din cotizaţii, cât de regulat a plătit cotizaţiile şi dacă a luat alte împrumuturi.

Verificarea casei

Pentru verificarea casei, adunarea generală alege comisiunea de verificare prin vot deschis, compusă din trei persoane cu termen de doi ani.

Comisiunea de verificare face verificarea cel puţin odată la trei luni, controlează lunar sumele din casă, precum şi restituirea la timp a împrumuturilor, face verificarea pe neaşteptate şi pune concluzii pe dările de seamă prezentate de comitetul de direcţii al casei spre aprobarea adunării generale.

Comisia de verificare reportează asupra situaţiei financiare a casei în faţa adunării generale.

Procesele verbale de verificare le trimite comitetului de direcţie al casei şi comitetului sindical respectiv.

Pentru abuzurile descoperite, fără concursul comisiunei de verificare, responsabilitatea comitetului de direcţie se extinde şi asupra comisiunei de control la mod legal.

Lichidarea casei se hotărăşte de adunarea generală sau de comitetul sindical respectiv.

Pentru lichidare se alege o comisiune de lichidare din trei până la cinci membrii. Termenul de lucru al comisiunii se stabileşte de adunarea generală şi nu poate fi mai mare de şase luni.

In acest timp comisiunea are obligaţia să strângă toate sumele datorate dela membrii casei.

Din ziua alegerii comisiunei de lichidare se întrerupe încasarea cotizaţiilor şi toate operaţiunile de împrumuturi şi ajutoare.

Sumele rămase după lichidarea casei de ajutor reciproc sunt folosite conform hotărîrii adunării generale, de acord cu organul sindical respectiv.

Un nou import de autocamioane din U. R. S. S.

BUCUREŞTI 18. — Dela Galaţi a pornit spre Capitală o caravană formată dintr'un mare număr de autocamioane „ZISS 150" de 4 tone importate din U.R.S.S. de Administraţia R.A.T.A. din Ministerul Comunicaţiilor La camioane se găsesc ataşate şi un număr de remorci importate tot din U.R.S.S.

Autovehiculele vor fi distribuite Regionalelor R.A.T.A. dela Bucureşti, Cluj şi Iaşi sporind prin ajutorul preţios al Uniunii Sovietice, parcul existent de autocamioane şi contribuind astfel la îmbunătăţirea simţitoare a transporturilor noastre rutiere.

Mersul luptelor în Grecia

GRECIA LIBERĂ 18 (Agerpres) — Ellass Press transmite comunicatul Comandamentului general a armatei democrate greceşti prin care se anunţă că în ziua de 16 August unităţile armatei democrate din regiunea Vitzi au înfruntat noi ofensive ale monarho-fasciştilor.

Trupele democrate greceşti şi-au menţinut poziţiile respingând atacurile monarho-fasciştilor.

Consiliul Economic şi Social al ONU-lui
şi-a încheiat lucrările privind problema ajutorării tehnice a ţărilor înapoiate
— Aprobarea amendamentelor propuse de delegaţiile Uniunii Sovietice, R. S. S. Bielorusia şi Republicei Polone —

GENEVA 18 (Agerpress)— Consiliul Economic şi Social al O.N.U. şi-a încheiat discuţiile asupra problemei ajutării tehnice a ţărilor înapoiate şi a examinat rezoluţiile depuse de Comitetul economic, care a studiat această problemă timp de aproape şase săptămâni.

După ce s'a cetit aceaste rezoluţii s'au prezentat Consiliului amendamente care desvăluie primejdia infiltrării economice şi politice a anumitor mari puteri în ţările înapoiate sub masca acordării unui ajutor tehnic. Reprezentanţii Uniunii Sovietice, R.S.S. Bielorusia şi Republicei Polone au menţionat în cuvântările lor lipsa acestor puncte din rezoluţiile prezentate. Numeroase delegaţii şi în special delegaţiile Indiei, Libanului şi a mai multor state din America Latină, au sprijinit propunerile delegaţiilor Uniunii Sovietice R.S.S. Bielorusia şi Republicei Polone si au votat în favoarea lor, în ciuda rezistenţei opuse de delegaţiile Statelor Unite, Marea Britanie şi Franţa.

Numeroase amendamente propuse de delegaţiile Uniunii Sovietice, R.S.S.Bielorusia şi Republicei Polone au fost aprobate cu majoritate de voturi şi adoptate de către Consiliu.

In special Consiliul a adoptat propunerea care menţionează că ajutorul tehnic trebue să aibă drept scop uşurarea ajungerii ţărilor înapoiate la o independenţă economică şi politică prin desvoltarea industriei şi agriculturii lor şi prin făurirea bunei stări economice şi sociale a populaţiei.

La cererea delegaţiei sovietice, articolul care viola drepturile suverane ale ţărilor ce urmează să primească ajutor tehnic, a fost scos din proectul rezoluţiei definitiv.

Consiliul a adoptat deasemenea propunerea delegaţiei R.S.S. Bielorusia de a se îngrădi informaţiile economice ce trebue să le primească dela ţările ajutorate, organele care acordă ajutorul.

Consiliul a mai adoptat două propuneri ale delegaţiei poloneze care prevăd că acordarea ajutorului tehnic să calce suveranitatea naţională şi legislaţia de stat a ţărilor înapoiate.

Maşina de vot a anglo-americanilor a reuşit totuşi să impună un număr de clauze care reduc eficacitatea măsurilor în vederea acordării ajutorului tehnic ţărilor înapoiate. Printre acestea se află de exemplu stabilirea unui fond financiar general şi a unor metode de finanţare care aşa cum sunt formulate sunt destinate să creeze cele mai favorabile condiţiuni pentru infiltrarea capitalului străin în ţările înapoiate fără a avea în vedere interesele acestor ţări.

Cu aceasta, Consiliul Economic şi Social şi-a încheiat lucrările.

Neînţelegeri între participanţii la Pactul Atlanticului

NEW-YORK 17 (Agerpres). — După cum transmite Tass, ziarul GAZETTE AND DAILLY a publicat un articol în care subliniază contradicţiile din rândul participanţilor la pactul Atlanticului de Nord.

Autorul articolului se ocupă în special de neînţelegerile dintre conducătorii militari britanic şi francez mareşalul Montgomery şi generalul Delattre de Tassigny.

Ocupându-se de cererea americană ca în cadrul pactului agresiv al Atlanticului, forţele terestre să fie livrate de ţările Europei Occidentale, autorul articolului declară că „Anglia nu a intenţionat niciodată să livreze aceste forţe terestre", şi deasemeni nu crede ca Franţa să posede asemenea forţe.

Mâine se deschide

O nouă sucursală a magazinului „Moldova"

Mâine, Vineri 19 August se deschide în localitate un nou centru a Societăţii Comerciale de Stat Moldova — alimentară.

Această sucursală este instalată în strada Ştefan cel Mare 35 (colţ cu Dobrogeanu-Gherea).

In ciuda piedicilor puse de imperialişti

Partidul Comunist din Germania Occidentală
şi-a menţinut poziţia în alegeri

PRAGA 18 (Agerpres). — Preşedintele Partidului Comunist din Germania Occidentală, Alex. Reihman, a arătat că în ciuda tuturor actelor provocatoare şi a piedicilor puse de către lacheii imperialiştilor, Partidul Comunist şi-a menţinut poziţia în alegeri, iar în regiunile industriale şi în marele oraşe numărul voturilor a crescut cu 33 la sută. Reihman a subliniat, că voturile obţinute de Partidul Comunist arată că tot mai mulţi germani au înţeles că cine votează pentru Partidul Comunist votează pentru un partid care va juca un rol hotărîtor în desvoltarea viitoare a Germaniei Occidentale.

Tendinţele pro-britanice ale noilor conducători ai Siriei neliniştesc cercurile conducătoare americane

WASHINGTON 18 (Agerpres). — După cum transmite FRANCE PRESSE, cercurile politice şi economice americane urmăresc cu nelinişte desfăşurarea eveimentelor din Siria, în urma loviturii de stat a colonelului Henavi. După cum se ştie în timpul conducerii lui Husni Zaim, care a manifestat un vădit servilism faţă de trusturile petrolifere americane şi franceze, americanii au obţinut importante concesii în privinţa construirii unei conducte de petrol care să treacă prin Siria.

Aceste concesii sunt acum primejduite de tendinţele pro-britanice ale Husam Atassi Paşa, noul preşedinte al Siriei.

Cercurile americane se tem astfel să nu piardă terenul câştigat cu prilejul trecutei lovituri de stat.

Scrisoarea Uniunii democrate a femeilor din R.P. Ungaria
adresată Federaţiei Mondiale a Tineretului

BUDAPESTA 18 (Agerpress) — Uniunea democrată a femeilor din R. P. Ungară a trimis o scrisoare Federaţiei Mondiale a Tineretului Democrat, prin care salută pe delegaţii tineretului din întreaga lume, veniţi la Budapesta pentru a participa la Festivalul Mondial al Tineretului şi Studenţilor.

Scrisoarea subliniază că că acest festival constituie încă o dovadă a unităţii tineretului democrat de pretudindeni în lupta pentru pace.

Scurte ştiri externe

PRAGA 18 (Agerpres). — Luneа viitoare se va sărbători la Praga a 5-a aniversare dela eliberarea României de către Armata Roşie. In cadrul unui meeting care va avea loc la cinematograful tineretului, vor lua cuvântul ambasadorul R. P. R. la Praga, Dionisie Ionescu şi Ministrul Justiţiei Alexandru Cepicha preşedintele asociaţiei cehoslovace pentru relaţiile culturale şi economice cu R.P.R.

*

CAIRO 17 (Agerpres)— După cum transmite telepress, presă turcă anunţă că o regiune cuprinzând peste 160 de sate din districtul Medrin (Turcia), este ameninţată cu foametea în urma secetei cumplite din vara aceasta.

ULTIMA ORA

Un important centru economic şi cultural eliberat de trupele populare chineze

SHANGAI 18 (Agerpress). — Trupele populare chineze au eliberat oraşul Kanceu, care constitue centru primei linii de apărare a Kuomintangului în China de Sud, linie care leagă oraşul Hongyang de Fuceu.

Kanceu este un important centru economic şi cultural din Provincia Kingsi, situat la 50 km. de frontiera provinciei Kuang-Tung.

* * *

ŞHANGAI 18 (Agerpress) Agenţia China Nouă transmite:

Mai mulţi scriitori cunoscuţi din Şhanghai şi alte oraşe din China au manifestat împotriva persecuţiilor la care sunt supuşi democraţii chinezi de către guvernul britanic din Hong-Kong.

Scriitorul Feng-Sho-Feng a declarat că percheziţionarea ilegală a locuinţelor fruntaşilor democraţi şi ameninţările adresate reprezentanţilor din Hang-Kong, ai agenţiei China Nouă face parte din tradiţionalele metode teroriste ale imperialismului britanic, căreia trebue să ne împotrivim cu hotărîre.

Imperialiştii britanici au transformat Malaya într'o tabără armată

LONDRA 18 (Agerpress) — Telepress transmite: Ziarul Malayan Monitor publică relatările unui martor ocular asupra condiţiunilor în Malaya care arată că oraşul Singapore capitala coloniei s'a transformat „tabără armată" în care se găseşte în momentul de faţă un număr de soldaţi mai mare decât pe timpul ocupaţiei japoneze Martorul ocular american, marinarul Anthony Piestra, povesteşte că a văzut acolo mai mulţi poliţişti decât ori unde şi că agenţii de siguranţă în haine civile împânzesc oraşul. Toate trenurile sunt foarte bine păzite de numeroşi soldaţi; pe acoperişul trenurilor sunt montate mitraliere.

Aceste aspecte din Singapore fac parte din războiul imperialiştilor britanici împotriva mişcării naţionale de eliberare.

Decurând s'a promulgat o lege care prevede că „ori cine se află în tovărăşia unui posesor de arme de foc, este condamnat imediat la moarte împreună cu acesta".

Luptele dintre trupele britanice şi forţele populare de eliberare se intensifică. Trupele de partizani se bucură de sprijinul deplin al poporului malaez, în lupta pentru independenţă şi democraţie.

BIBLIOTECA UNIVERSITĂȚII IAȘI

ANUL 41 Nr. 888

ABONAMENTE

Lei 360 . . . . 3 luni
„ 5.000 Intreprinderi, autorită pe un an

Atelierele tipografice
IAȘI Str. ȘTEFAN CEL MARE 50-52

4 Pagini 4 Lei

OPINIA

ZIAR POPULAR COTIDIAN

Sâmbătă 20 August 1949

Redacția
IAȘI, STR. ȘTEFAN cel MARE Nr. 5

Administrația
IAȘI, STR. CUZA VODA Nr. 50

TELEFOANE:
Redacției Nr. 1209
„ 1210
Administrația „ 2042
Serv. de noapte „ 1618

După 5 ani dela eliberarea noastră de către Armata Roșie

Cum se reflectă în industria textilă din Iași ajutorul Uniunii Sovietice

— Date și cifre concludente din viața fabricii „Victoria"—

20 August 1944. Fiara fascistă fusese sdrobită la Iași, datorită victorioaselor lovituri de moarte date de ostașii puternicei armate sovietice. Intr'un iureș năprasnic, soldații sovietici înaintau și eliberau noui orașe românești de sub izma prusacă. 23 August 1944. A fost încheiat armistițiul cu Uniunea Sovietică. In toată țara, un entuziasm și o însuflețire generală. Peste tot ostașii sovietici, acei care conduși fiind de marele geniu militar al omenirii Iosif Visarionovici Stalin ne-au eliberat patria de sub călcâiul fascismului cotropitor german, erau înconjurați cu dragoste nețărmurită. In fiecare cătun, în fiecare sat sau oraș, se făcea o primire triumfală glorioșilor soldați sovietici, eliberatorii poporului român.

23 August va rămâne în istoria poporului nostru ca o zi a eliberării României de către nebiruita Armată Sovietică, zi în care forțele populare și patriotice conduse de Partidul Comunist Român au doborât dictatura fascistă-antonesciană și au determinat întoarcerea armelor împotriva Germaniei fasciste.

Imediat după încheierea războiului și înfrângerea definitivă a hitlerismului, poporul român și-a luat în propriile sale mâini destinul și a început marea bătălie a reconstrucției orașelor și satelor distruse de invatatorii hitleriști. Fabricile și uzinele noastre trebuiau refăcute și puse pe picioare. In situația aceasta, când industria noastră era complect paralizată, când capitaliștii evacuaseră materiile prime și mașinile, când întreg poporul muncitor din țara noastră depunea tot efortul pentru reconstrucție, ne-a venit ajutorul masiv din Răsărit, din Marea Țară a Socialismului victorios. Prin toate punctele de frontieră, prin Ungheni, Iași sau Galați se revârsau în țară mașini, cărbune, bumbac, fontă, fier, pentru a repune în funcțiune fabricile noastre, industria noastră.

In orașul nostru — unde specificul sunt fabricile textile — au început să sosească masive stocuri de materii prime și mașini, care au avut darul de a pune în mișcare industria textilă ieșeană.

Intr'o vreme când țara noastră trecea prin grele lipsuri, când imperialiștii anglo-americani își băteau joc de noi trimițându-ne mălai stricat care a îmbolnăvit populația, mălai pe care l-am plătit cu aur, popoarele sovietice ne-au trimis sute de mii de vagoane de cereale cu care au salvat viețile copiilor noștri. Dar nu numai atât. Uniunea Sovietică ne-a dat și un puternic sprijin technic direct.

Fabrica Victoria, una dintre cele mai mari fabrici textile din Iași n'ar fi putut să fie repusă în lucru fără sprijinul neprecupețit al Uniunii Sovietice. Sute și sute de muncitori așteptau momentul pentru a reîncepe lucrul, pentru a da țării mai multe produse, pentru a pune la dispoziția muncitorilor și țăranilor pânza trainică de care aveau nevoie.

Sute de mii de kg. materii prime din URSS

Timp de 5 ani, din 1944 și până acum, fabrica Victoria a funcționat numai datorită stocurilor de bumbac puf livrate de Uniunea Sovietică.

Pentru o ilustrare a celor de mai sus este suficient să arătăm că începând dela 11 Iunie 1948 — adică după naționalizare — și până astăzi fabrica Victoria a primit din Uniunea Sovietică circa 60.000 kg. bumbac brut, lunar.

Dar nu numai materiile prime au constituit ajutorul pe care l-a primit fabrica Victoria. Sute și mii de accesorii, atât de necesare

I. ȘTIRU

(Continuare în pagina 3-a)

Un nou transport de autocamioane

importate din U.R.S.S. a sosit la Regionala R. A. T. A. Iași

La Direcția Generală R. A. T. A. din Ministerul Comunicațiilor a sosit un nou transport de autocamioane „ZIS 150", importate din U.R.S.S.

Pentru Regionala IV-a R.A.T.A. Iași, au fost repartizate cinci autocamioane, care vor contribui la ușurarea transporturilor.

Ieri dimineață, autocamioanele repartizate Regionalei Iași, au sosit dela Galați, urmând a fi puse imediat pe trasee.

Măsurile luate la Poșta locală privind ridicarea corespondenței din cutii

De câteva zile, colectarea corespondenței dela cutiile postale din oraș se face cu ajutorul unei camionete speciale.

De două ori pe zi, autovehiculul pus în funcție de Poșta ieșeană, trece prin toate cartierele orașului și ridică cărțile postale, scrisorile care pot fi astfel imediat expediate spre destinație.

In felul acesta, cartierele periferice nu mai sunt neglijate; indiferent dacă corespondența este depusă de cetățean pe Lăpușneanu sau în cartierul Țicău, ea este ridicată în aceeași zi.

Poșta locală a mai luat și o altă inițiativă interesantă: Este vorba despre însemnarea chiar pe cutiile postale a orei la care corespondența va fi ridicată din acel loc.

Noua îmbunătățire adusă pentru o bună orientare a publicului în această direcție va fi pusă în funcție peste câteva zile, astfel că cetățeanul va ști în mod precis până la ce oră trebuie el să depună corespondența la cutia postală din cartierul lui, pentru ca să fie ridicată chiar în acea zi.

75 milioane lei

pentru amplificarea uzinei electrice locale

Ministerul Afacerilor Interne prin departamentul gospodăriilor locale a alocat pentru Comitetul Provizoriu al orașului Iași un fond de 75 milioane lei în vederea amplificării uzinei electrice locale, lucrare prevăzută în Planul de Stat pe 1949.

Cu acest fond vor fi achiziționate dela Târgoviște 3 motoare de câte 500 cai putere. Cu ajutorul acestora uzina electrică locală își va mări protențialul, aprovizionând mai intens industriile ieșene.

Ancheta Comitetului Provizoriu orășenesc prin ziarul „Opinia"

Propunerile salariaților

privind introducerea unui nou procedeu de taxare a consumului de apă în localitate

Publicăm mai jos scrisorile a doi salariați ieșeni trimise în cadrul anchetei Comitetului Provizoriu orășenesc privitor la stabilirea unui nou tarif al consumului de apă în localitate.

TOVARĂȘI,

Am analizat cu atenție cele publicate de ziarul dv. în problema stabilirii unui nou tarif al consumului de apă, publicate în cadrul anchetei Comitetului Provizoriu orășenesc prin ziarul „Opinia".

Iată propunerile mele:

Cred în primul rând că sistemul taxării pe zone nu mai corespunde, deoarece azi numeroși muncitori s'au mutat dela periferie în centrul orașului.

Procedeul de taxare după zone trebuie părăsit și înlocuit cu un alt sistem care să țină seamă de alte considerente.

In primul rând de faptul următor: unii salariați au apa în casă, alții au și baie, alții se aprovizionează dela cișmeaua din mahala, etc.

Apoi, trebuie luat în seamă și fixat tariful proporțional cu numărul membrilor familiei.

Deasemeni, noul tarif va trebui să prevadă o taxare specială pentru cei care fac negoț (cârciumi, cofetării, etc.).

Rog Comitetul Provizoriu orășenesc de a lua în considerație aceste câteva propuneri ale mele.

V. APOSTOLESCU
ceferist
str. Ion Nicuți

Salariatul Botez Alexandrescu din str. Vasile Lupu 88 scrie următoarele:

Sistemul de a impune salariații după zonele stabilite dinainte adică după cartiere, nu-și mai are astăzi justificarea.

Se tinde, ca între alte îmbunătățiri importante aduse de regimul nostru de democrație populară pentru ridicarea nivelului de trai al celor ce muncesc, să se ofere și posibilități de cazare tot mai bune salariaților. Cei ce au trăit ani de zile în locuințe insalubre la periferie, să poată fi puși în condiții de viață mai bună.

Impunerea care se va face de astăzi înainte va trebui să țină seamă nu de zonele orașului, stabilite în mod arbitrar ci de consumul real al apei.

Și pentrucă în momentul de față nu există alte posibilități de evaluare, o comisie specială să constate acest lucru, după numărul membrilor de familie, câți sunt salariați și câți nu, etc.

Sistemul actual de revizuire a impozitului pe apă trebuie modificat cât mai grabnic și să se țină totodată seama de salariul pe care-l primește fiecare locuitor în parte.

Trăiască

U. R. S. S.,

Patria Socialismului, bastionul păcii, libertății și al independenței popoarelor

13 ani dela Procesul celor 19 antifasciști

1933 — Nouri plumburii, prevestind furtună, se îngrămădesc pe cerul Europei.

Din temnița din Leidesdorf a evadat un criminal, Adolf Hitler, care susținut de capitaliști și de social democrații de dreapta, a pus mâna pe putere.

Cătușele lui, le-a transmis poporului german. Destinele Germaniei sunt înlănțuite, libertățile zugrumate.

Inceputul catastrofei. Ca urmare a acestui fapt, capitalismul din România nu se lasă mai prejos și înăbușă în sânge, greva muncitorilor din Februarie.

Inchisorile sunt pline.

*

1934 Noembrie. Dizolvarea Comitetului Național Antifascist, împreună cu alte organizații antifasciste.

Dizolvarea Ligii muncii. Dar capitaliștii români nu se mulțumesc numai cu atât. Ei vor cu orice chip să răpească muncitorimii pe fruntașii ei.

*

1936 — August. Zi de vară. Muncitori, cu un codru uscat de pâne, cu un salariu de mizerie, nefiindu-le asigurată ziua de mâine, muncesc pentru a umple buzunarelor celor care aveau să le golească la cazino și în stațiunile balneare, special amenajate.

Țăranii muncesc îndoiți sub gârbaciul vechilului. Ei trebue să realizeze cât mai mult pentru boerul plecat în străinătate.

Funcționarii neplătiți, roși de boală, așează hârtii peste hârtii pentru întărirea birocratismului, care trebuia să camufleze afacerile veroase, ale întregului regim.

*

Pentru a ascunde adevărul asupra acestei situații și de frica unei insurecții populare, camarilla regală, împreună cu elementele profasciste pregătesc suprimarea fruntașilor antifasciști.

La Craiova, în închisori sunt aruncați cei ce s'au ridicat împotriva exploatării, demascând pe exploatatori.

In dosul rețelelor de sârmă și a cordoanelor de jandarmi stau păziți cei ce au luptat pentru binele celor zugrumați de exploatarea sângeroasă a capitalismului.

*

In momente grele, reacțiunea românească înscenează acest proces ce urma să smulgă pe fruntașii muncitorimii, fruntași cu o înaltă conștiință proletară.

Atitudinea dârză însă a luptătorilor antifasciști în frunte cu Ana Pauker a fost menită să strige durerea celor exploatați.

Infruntând baionetele care își ațințeau lamele spre ea, Ana Pauker a demonstrat lumii întregi mârșava exploatare a burgheziei românești.

Ea și-a exprimat credința de nezdruncinat în victoria celor ce muncesc.

— „PROLETARIATUL ROMÂN LUPTĂ PENTRU PÂINE, PACE, PĂMÂNT ȘI LIBERTATE", a încheiat Ana Pauker.

Cuvintele neînfricatei luptătoare demonstrau o crudă realitate. A fost atunci o năprasnică lovitură de măciucă dată burgheziei.

*

1944 — Eliberarea poporului român de sub jugul hitlerist, apărător al clasei exploatatoare.

Lanțul robiei s'a rupt și proletariatul român a pus mâna pe putere.

Prietenia cu U.R.S.S. chezășia desvoltării noastre.

Reforma agrară, Stabilizarea, Republica, Naționalizarea, Reforma administrativă, acte revoluționare care au consolidat puterea proletariatului nostru.

*

1949 Lupta clasei muncitoare n'a fost în zadar. Procesul din August 1936, transformat prin cuvintele Anei Pauker într'un aspru rechizitoriu, a dovedit oamenilor muncii și lumii întregi, putreziciunea clasei exploatatoare, care se va prăbuși.

Și visul pentru care au luptat atâtea generații, s'a înfăptuit.

A. LOGHIN

In cadrul Planului de Stat

Se amenajează la Iași

un laborator pentru produse farmaceutice

In str. Gh. Dimitrov se lucrează actualmente la amenajarea unui laborator de produse farmaceutice, prevăzut în Planul de Stat pe anul în curs.

Pentru lucrările de refacere și amenajare a fost alocat un fond de nouă milioane lei.

Odată terminate aceste lucrări, va sosi din Capitală instrumentarul necesar, laboratorul începând să producă imediat. Se vor fabrica în primul rând produse galenice urmând ca treptat ce laboratorul va fi extins să fabrice preparate farmaceutice de sinteză.

VIZITA

la întreprinderile ieșene a responzabilului cu igiena muncii din Ministerul Sănătății

Zilele acestea d. dr. Grădină responzabilul igienei muncii din Ministerul Sănătății a vizitat o serie de întreprinderi locale interesându-se de condițiile de muncă și dând directive asupra măsurilor ce trebuesc luate.

Au fost vizitate întreprinderile: Țesătura, Victoria, Textila, C. A. M., tipografia Lupta Moldovei, cooperativa de producție 1 Mai, etc.

In urma celor constatate, măsuri imediate pentru o bună igienă a muncii trebuesc luate mai ales la tipografia Lupta Moldovei și cooperativa de producție 1 Mai.

Administrațiile și organele sindicale dela aceste întreprinderi trebue ca în mod urgent să studieze posibilitățile remedierii actualei stări sanitare și să ia măsurile în consecință.

Activitatea Secției Financiare Iași

Imbunătățindu-și metodele de lucru, urmărind în activitatea lor de fiecare zi simplificarea formalităților ce trebuiesc îndeplinite de către public, salariații dela Secția Financiară depe lângă Comitetul Provizoriu al orașului cât și cei dela circumscripțiile financiare a reușit într'o măsură largă să aducă contribuția lor la efortul general depus de oamenii muncii din toate instituțiile noastre pentru înlăturarea birocratismului.

Nu de mult s'a citat în presa locală inițiativa luată de către Secția financiară ca certificatele de stare materială solicitate de cetățeni să fie eliberate după o oră dela introducerea cererii, fapt care dovedește că, trecându-se în mod efectiv la lichidarea mentalității funcționărești din trecut, se obțin rezultate bune.

La secția buget a aceleași instituții se lucrează sârguincios, operațiunile de birou fiind executate la zi cu multă promptitudine.

Diverselor instituții din oraș ce se alimentează din fondurile puse la dispoziția de Comitetul Provizoriu, conform prevederilor bugetare, li se facilitează executarea tuturor formelor necesare, fără a se recurge la tot soiul de mărunte obiecțiuni de formă, racilă a vechei mentalități birocratice.

S'au putut aprecia cu ocazia ultimelor ședințe de lucru ale Secției toate aceste realizări în muncă.

S'a văzut cu acest prilej, de exemplu, că dacă în general se poate vorbi de o planificare a activității Serviciilor, în schimb, nu au fost organizate de către organizația sindicală întrecerile socialiste între circumscripții, nu s'a stimulat în

Z. S.

(Continuare în pagina 3-a)

Presa bolșevică și stilul ei

„Limba, spunea Lenin, — este un mijloc, din cele mai importante, pentru a stabili legături între oameni". Acest lucru este valabil, bineînțeles, și în ce privește limba presei muncitorești, care constituie unul din principalele mijloace pentru asigurarea legăturii zilnice dintre Partid și popor. Presa muncitorească difuzează în cele mai largi masse, măreţele idei ale lui Marx-Engels-Lenin-Stalin. Aceste idei, clare pentru milioane și milioane de oameni, trebue să fie expuse într'un stil simplu și limpede.

„Ideile, — scrie Karl Marx, — nu există independent de limbă". Iată dece operele clasicilor marxism-leninismului se caracterizează printr'o uimitoare armonie dintre ideile expuse și stilul lor. Claritatea ideilor este redată într'o formă perfectă și clară.

Marx, pregătind publicarea în „Neue Reinische Zeitung", sub formă de articole editoriale, ciclul de conferințe, intitulat „Munca salariată și capitalul", a scris: „Vom încerca ca expunerea noastră să fie cât se poate mai simplă și mai populară... Vrem ca muncitorii să ne înțeleagă".

A fi pe înțelesul muncitorilor — aceasta a fost dorința lui Lenin și Stalin, în întreaga lor activitate publicistică. Lenin socotea chiar, că „membrii partidului socialist combativ trebue, și în lucrările lor științifice, să nu uite de muncitorii cititori, trebue să-și dea osteneala de a scrie simplu, fără complicări inutile ale stilului, fără acele semne exterioare ale „savantlâcului", care le plac atât de mult decadenților și reprezentanților atitrați ai științei oficiale".

Minciuna burgheză se teme de un limbaj simplu și clar, ea caută un stil care-i corespunde mai mult, și anume un stil pompos, întortochiat și neclar. Presa burgheză de astăzi, presa ațâțătorilor la războiu, publicațiile trădătorilor din tabara socialiștilor de dreapta, își împopoțonează falșele lor idei reacționare cu fraze pretențioase, demagogice și „frumoase". Publiciștii burghezi se tem de expunerea clară și sinceră a ideilor lor; această claritate i-ar demasca și ar face să apară, în fața opiniei publice, în toată goliciunea lor.

Presa bolșevică și presa burgheză vorbesc limbi diferite.

Limba presei bolșevice este limba Partidului lui Lenin

— Continuare în pag. 2-a —

Rezultatul primei probe a examenului de admitere

de la Facultatea de Teatru şi Şcoala medie de dans din Iaşi

La Institutul de Artă şi la Şcoala medie de dansuri s'au început primele probe ale examenului de admitere, pentru candidaţii din oraş şi judeţ.

Facultatea de Teatru a declarat admişi la această probă, pe următorii: Doroftei Gh. Vasile, muncitor din Atelierele C.F.R. Nicolina—a reuşit cel mai bine; Granchi Ligia, muncitor Ţesătura; Botezatu Ortansa, funcţionar Inst. de Higienă; Grigoraş D-tru, laborant; Marcovici Moriţ, muncitor Ţesătură; Ghelberg Saul, muncitor Ţesătura; Trică Margareta, muncitor Ţesătura; Unterman Lazăr, muncitor Ţesătura; Bacă Aglaia, muncitor Ţesătura; Ionescu Ana muncitoare Ţesătura, Ghirilă Victor, muncitor Atelierele C.F.R. Nicolina; Alexandrescu Ecaterina, funcţ. A hirei Maria, ţărancă Popeşti-Iaşi: Todose Rodica funcţ. Pd. Iloaie, Crivei Constantin, ţăran din Sârca; Conachi Lucica, ţărancă din Sârca; Văideanu V. Constantin din Căvăneşti; Solomaru Iosub din Hârlău şi Bojoşin N. Maria din Com, Orbeşti jud. Vaslui.

La Şcoala medie de dans, au fost declaraţi admişi următorii: Macovei Eugenia, Grigoraş Ioan, Buruiană Florin, Gavrilovici Laura, Ciobanu Gh. Constantin: Diaconu Ion, Vasiliu Eugenia, Chelaru Mihai, Diaciuc Mihaela, Gavrilescu Ecaterina, Chirilă Ana, Bart Adriana, Mina Murat, Ciornei Dumitru, Creţu Eugen şi Ionescu Vasile, toţi din oraşul Iaşi.

Din mediul rural au fost admişi: Părpăriţă Maria, Bacinschi Maria, Ţârdea Elena, Cheptea Maria, Prisacaru Maria, Antoniu Clara, Ciobanu Olimpia, Bura Maria şi Lişman Fulga.

Toţi aceşti candidaţi, ai Facultăţii de Teatru şi ai Şcolii medii de dans, reuşiţi la prima probă, vor trebui să se prezinte la examenul definitiv a cărui dată se va anunţa ulterior.

Ei sunt deci obligaţi să-şi completeze actele până în ziua de 5 Septembrie curent, conform deciziei Ministerului Artelor publicat în Scânteia Nr. 1484, din 23 Iulie a.c.

Pentru a se recruta cele mai talentate elemente din întreaga Moldovă, până la 31 August a.c., trei comisii examinatoare se vor deplasa în centrele mai importante, unde se vor prezenta la admitere fii de ţărani şi de muncitori din regiune.

Informaţiuni detaliate se pot obţine dela biroul special de înscriere, care funcţionează în localul Institutului de Artă, din str. Cuza Vodă Nr. 24.

Vitrina librăriilor

23 AUGUST

5 ani dela eliberarea noastră naţională

Broşura tipărită de Editura P.M.R. în vederea zilei de 23 August, înfăţişează în mod limpede şi concentrat evenimentele petrecute în ţara noastră în ultimii cinci ani, legându-le cu sarcinile şi condiţiunile — interne şi externe — în care se sărbătoreşte 23 August 1949.

Dela început se vede clar că fără jertfa de sânge a eroicelor Armate Roşii, eliberarea ţării noastre nu ar fi fost cu putinţă.

Broşura arată apoi cum P. C. R. a pregătit lupta pentru sdrobirea cătuşelor fasciste, cum după aceasta P.C.R. fiind în fruntea maselor şi obţinând neîncetat pentru poporul nostru muncitor sprijinul Uniunii Sovietice — a condus clasa muncitoare din victorie în victorie pe calea construirii socialismului.

Larg şi la vreme răspândită în masa celor ce muncesc, broşura va arăta acestora rolul hotărîtor pe care l-a avut U.R.S.S. în eliberarea ţării noastre şi în creerea condiţiunilor pentru făurirea socialismului, precum şi sarcinile ce le revin oamenilor muncii conduşi de P.M.R. în lupta pentru pace, pentru construirea cu un ceas mai devreme a orânduirii lipsite de exploatarea omului de către om.

M. M. Coţiubinski : Râsul

De curând a apărut în Nr. 23 al colecţiei „Literatura pentru toţi" (editura „Arlus-Cartea Rusă") o culegere din nuvelele lui M. Coţiubinski, intitulată „Râsul".

„Cartea Rusă" prezintă astfel masselor muncitoare din ţara noastră, pe unul dintre marii scriitori revoluţionari ucrainieni dela sfârşitul secolului trecut şi începutul secolului nostru.

Cele trei nuvele publicate în acest volum: „Râsul", „Un dar de ziua onomastică" şi „Caii nu sunt vinovaţi", înfăţişează tablouri caracteristice societăţii ţariste, tablouri în care psihologia de clasă a burgheziei şi moşierimii îşi arată contradicţiile şi putreziciunile.

Coţiubinski demască adevărata faţă a „democraţiei" liberale reprezentată de moşieri şi intelectualii burghezi, cărora realitatea vie le demască inconsecvenţa.

Scrisă cu multă pătrundere psihologică şi meşteşug literar, culegerea de nuvele a lui Coţiubinski arată cu claritate procesul de descompunere a orânduirii burghezo-moşiereşti.

Să cunoaştem omul şi ştiinţa sovietică

Cinematograful „Timpuri Noi"

armă de luptă împotriva obscurantismului şi mijloc de culturalizare a maselor

— O anchetă printre oamenii muncii —

Cinematograful Timpuri Noi, cinematograf popular cu misiunea de a răspândi cultura în mase, mijloc de luptă împotriva obscurantismului, îşi îndeplineşte cu succes rolul.

Pentru a vedea părerile spectatorilor asupra filmelor pe care acest cinematograf le prezintă, şi deasemeni pentru a ne da pe deplin seama de felul în care acest cinematograf reuşeşte sau nu să-şi atingă scopul, neam adresat cetăţenilor de diferite categorii.

Constanţa Ştefănescu, ufederistă ne răspunde:

„Relativ la activitatea cinematografului Timpuri Noi, veţi auzi desigur numai de bine, întrucât cinematograful pune problema care interesează pe oricine, rulând filme ştiinţifice, nu numai interesante, dar foarte preţioase, întrucât nu numai că ne măreşte nivelul cultural, dar ne ajută mai ales în lupta pentru făurirea unei vieţi sănătoase, cu un standard de viaţă ridicat.

Deasemeni cinematograful Timpuri Noi e foarte important, deoarece filmele pe care le prezintă sunt adevărate arme de luptă pentru făurirea socialismului în Republica noastră Populară, din ele putând trage învăţăminte nepreţuite, câştigând foarte mult din experienţa Uniunii Republicilor Socialiste Sovietice. Femeia, din orice categorie face parte, are de tras multe învăţăminte, relativ la munca pe care o depune. Astfel, muncitoarele şi săteancele, pot câştiga mereu experienţă din vizionarea acestor filme.

Nacâl Matei, intendent al liceului teoretic de fete, ne declară:

— „Într'adevăr cinematograful Timpuri Noi e un cinematograf bun. Filmele ştiinţifice şi documentare pe care le prezintă, ne ajută să ne îmbogăţim cunoştinţele şi în acelaş timp ne arată măreţele realizări sovietice. „Timpuri Noi" e cinematograful care activează intens pentru făurirea „omului nou", e cinematograful care pregăteşte tinerele generaţii pentru lupta cu viaţa, învăţându-i necontenit ce trebue să facă pentru a avea un trup sănătos şi o minte sănătoasă. Deaceea cred că odată cu deschiderea noului an şcolar ar fi necesar să se fixeze o zi pe săptămână la fiecare şcoală, când elevii să meargă în grup să vizioneze aceste filme".

Elevul Gheorghe Brânzan

Ideia ca elevii să vizioneze în grup filmele dela Timpuri Noi trebue neapărat luată în consideraţie, căci iată ce ne spune elevul Georghe Brânzan, din clasa X-a a lic. teoretic Nr. 2;

— „Din prima săptămână de când a început să funcţioneze şi până astăzi, am frecventat regulat cinematograful Timpuri Noi, şi dau acest sfat tuturor colegilor, întrucât trebue să recunosc că vizionarea filmelor ştiinţifice şi documentare rulate pe acest ecran, mi-au folosit nespus pentru ridicarea nivelului meu ideologic şi cultural. Deseori, materialul vizionat la acest cinematograf s'a întâmplat să-mi fie predat în clasă, astfel că mult mai uşor mi-a fost să-mi pregătesc lecţiile. Deasemeni, foarte folositoare sunt filmele care ne învaţă cum să ne păzim de boli, cum să ne păstrăm organismul sănătos, printr'o educaţie fizică făcută în aer liber. Şi un fapt tot atât de important e acela că multe din filmele prezentate de acest cinematograf sunt echivalentele unor excursii făcute dealungul şi deatatul U. R.S.S-ului, excursii care momentan sunt imposibil de făcut. Aceste filme însă care le suplinesc ne fac să vedem minunatele privelişti, în cadrul cărora omul sovietic îşi duce lupta zi de zi, întreceri socialiste, pentru îmbogăţirea ţării şi ridicarea standardului de viaţă. Filmele rulate la Timpuri Noi, trebuesc văzute de toată lumea, întrucât ele ne fac să apreciem la justa lor valoare cultura şi omul sovietic.

Gh. Huţu funcţionar, ne spune:

— „Filmele pe care le prezintă cinematograful Timpuri Noi sunt extrem de interesante şi de o foarte mare importanţă, prin ele venind în contact cu viaţa muncitorilor din fabricile sovietice, precum şi cu viaţa colhoznicilor. Deasemeni filmele ştiinţifice ca „Operaţia de apendicită" sau „Păziţi-vă inima" sunt filme pe care ar trebui să le cunoască toată lumea.

Ceeace s'a rulat prea puţin pe scena acestui cinematograf au fost filmele care să ne pună în legătură şi cu arta sovietică, arta realismului socialist. S'ar cere prezentarea unor filme care să ne arate şi stadiul în care se găsesc artele în U.R.S.S., cum sunt pictura, sculptura şi muzica. Deasemeni filme care să ne prezinte şi felul în care-şi duc munca scriitorii sovietici.

Sper însă că în curând voi avea ocazia să văd şi astfel de filme."

Emil Vasilescu dela Atelierele R. A. T. A. declară:

— „Frecventez regulat spectacolele cinematografului Timpuri Noi. Sunt filme bune, extrem de importante din toate punctele de vedere. Astfel, cu ajutorul lor câştigăm şi în ceeace priveşte tehnica, şi ne ridicăm în acelaş timp nivelul ideologic, cultural şi politic. Sunt filme ştiinţifice extrem de importante pentru cunoaşterea realităţilor din Uniunea Sovietică şi din republicile cu democraţie populară. Astfel, foarte interesant şi necesar chiar e filmul de săptămâna aceasta: „Albania Nouă".

Dată fiind importanţa acestor filme, cred că ele nu sunt destul de popularizate în întreprinderi. E necesar să se prezinte aceste filme prin conferinţe, panouri şi articole ale ziarelor de perete. Deasemeni ar trebui să se organizeze vizionarea lor în grup, ca astfel, în urma vizionării, să se poată ţine şedinţe în care să se discute filmele văzute, subliniindu-se faptele mai importante şi încercând să se aplice în viaţa întreprinderii cunoştinţele şi experienţa căpătată".

T. T.

A apărut în colecţia DE VORBA CU SĂTENII

Campania de recoltare în U. R. S. S.

Cum a pregătit ţărănimea sovietică — sub conducerea Partidului Comunist (Bolşevic) — campania pentru strângerea recoltei anului 1949.

Editura CARTEA RUSĂ

Înfiinţarea Institutului de Construcţii la Iaşi

In oraşul nostru va funcţiona în noul an universitar, Institutul de construcţii cu două facultăţi: Facultatea de construcţii (dela Institutul Politehnic) şi Facultatea de Comunicaţii terestre (nou înfiinţată).

Ambele facultăţi au vacante 150 locuri, câte 75 de fiecare.

Locurile se vor ocupa printr'un examen care va consta din două probe scrise: la limba română şi matematecă şi trei probe orale: la matematică, fizică şi Constituţia R.P.R.

Candidaţii ce urmează a se înscrie la acest examen se vor prezenta la [Facultatea de Construcţie dela Institutul Politehnic, în fiecare zi între orele 10-12, de unde vor primi un formular tip de înscriere precum şi alte instrucţiuni.

Candidaţii vor trebui să anexeze formularului de înscriere, următoarele acte:

Extras de naştere,
Certificat de cetăţenie,
Certificat de absolvent sau diplomă de bacalaureat,
Cazier judiciar,
Certificat de stare materială şi Certificat de sănătate, eliberat de o policlinică ce fare instrucţiuni în acest sens.

*

Certificatul de stare materială pentru fii de ţărani va fi eliberat de Comitetul Provizoriu al Comunei respective, calculat după criteriile legii asupra impozitului agricol din 1949.

Pentru candidaţii din Comunele Urbane certificatul va fi eliberat de Serviciul Financiar al Comitetului Provizoriu şi va cuprinde starea materială prezentă şi cea declarată la data înfiinţării domiciliului fiscal.

*

Candidaţii din câmpul muncii vor anexa pe lângă certificatul de stare materială eliberat de Secţiunea financiară a Comitetului Provizoriu şi un certificat eliberat de instituţia sau întreprinderea unde lucrează vizat de Comitetul întreprinderii, din care să reiasă data intrării în câmpul muncii, funcţia şi salarizarea.

*

Depunerea cererilor cu actele respective se primesc până la 30 Aug. 1949.

Examenele vor avea loc între 5-14 Sept. a. c.

ŞTIRI SPORTIVE

Duminică—în nocturnă—începând dela orele 20.30, va avea loc pe terenul 23 August întâlnirea pugilistică Iaşi-Constanţa, în cadrul Cupei R. P. R.

Iată programul galei:

muscă
Toma Const, (C) — Toma Const, (I.).

cocoş
Măţu D. (C)—Asofiei M. (I) pană
Elisei Const. (C) — Buzac Ion ().

uşoară
Marinescu Nic. (C)—Mul Gh. (Iaşi).

semi-mijlocie
Iordache Ştefan (C)—Briceag Ion ().

Mijlocie
Hârţulescu Const. (C) — Oaru Vasile (I).

semi-grea
Kneazim Mustafa (C)—Herman Nec. (I).

*

Zilele acestea au început lucrările pentru amenajarea poligonului de tir.

Comitetul Judeţean pentru Cultură fizică şi Sport aduce la cunoştinţa tuturor aspiranţilor la însigna de Polisportiv că întrecerile la tir vor începe în cursul săptămânii viitoare.

*

Astăzi după amează încep concursurile de volei în cadrul Cupei 23 August. Jocurile—două la număr—se vor desfăşura pe terenul Sindicatului Textil, începând de la orele 19.

*

Eri după amează au început pe terenurile dela Strand, concursurile de tenis în cadrul Cupei 23 August. Participă toate cluburile din Iaşi.

*

Mâine după amează are loc la Parcul Sportiv 23 August jocul de fotbal Electrica-Metalochimic, în cadrul Cupei 23 August.

***

Cu prilejul zilei de 23 August, sportivii tuturor cluburilor din Iaşi vor defila în coloana Comitetului Judeţean pentru cultură fizică şi Sport.

***

Luni încep la Strandul Iaşilor, concursurile de înot şi canotaj în cadrul Cupei 23 August.

Duminică dimineaţa au loc pe terenul ETAŢS jocurile de baschet pentru Cupa 23 August.

***

Astăzi încep — în sala OSP (fost Sport şi Muzică — concursurile de tenis de masă pentru Cupa 23 August, Tot azi încep jocurile de judo.

*

Campionatul Popular de Nataţie care a reuşit să mobilizeze la Iaşi un număr de 460 de tinerii intră Duminică 21 August în faza semifinală.

Intr'adevăr, Duminică vor avea loc în bazinul dela Strand, concursurile pe oraş, la care vor participa primii 3 clasaţi din fiecare unitate.

In cinstea zilei de 23 August

Editura „ARLUS — Cartea Rusă" va tipări:

Istoria U.R.S.S. (vol. I) de A. PANCRATOVA

Pe căile care duc spre comunism de F. DUBCOVEŢKI

S'a aprins becul lui Ilici de A. ELAGHINA

Părerea oamenilor sovietici despre pace

Presa bolşevică şi stilul ei

(urmare din pag. 1-a)

şi Stalin, care aduce la cunoştinţa lumii întregi ideile sale, prin cuvinte simple, înţelese de milioane de oameni. I. V. Stalin spune despre Lenin că „el ştia să scrie despre cele mai încurcate chestiuni, atât de simplu şi clar, atât de concis şi îndrăzneţ, încât fiecare frază nu numai că vorbeşte, dar trage ca o armă". Aceste cuvinte reprezintă o definiţie clasică a stilului literar şi publicistic, propriu bolşevicilor.

Simplicitatea, claritatea, stilul concis şi îndrăzneţ, fiecare din aceste trăsături ale limbei şi stilului presei bolşevice, sunt indisolubil legate între ele. Ele formează un tot indestructibil. Luate laolaltă aceste trăsături asigură ceeace Lenin denumea „sarcina grea de popularizare a ideilor, într'un limbaj care să nu fie plictisitor".

A da o expunere populară, înseamnă a fi în stare să aduci la cunoştiinţa celui mai simplu cititor toate ideile şi gândurile, înseamnă a fi în stare să exprimi limpede esenţa chestiunii. Lenin scria: Maximul de marxism, înseamnă maximul de expunere populară şi simplă". Această expunere populară nu se obţine însă în detrimentul calităţii literare a expunerii. Felul popular de a expune ideile n'are nimic comun cu metoda proastă de „pseudo - popularizare", de simplificare vulgară, de coborâre a cuvântului scris până la nivelul oamenilor primitivi şi care nu raţionează. Dimpotrivă, caracterul popular al stilului presei bolşevice, se deosebeşte prin iscusinţa de a îmbina stilul simplu a limbii, cu seriozitatea conţinutului. „Un scriitor popular, ne învaţă Lenin, ştie să-l apropie pe cititor de ideile profunde, de studiul serios, pornind dela lucruri simple, îndeobşte cunoscute, şi să indice cititorului, cu ajutorul unor raţionamente necomplicate sau cu ajutorul unor exemple alese în mod reuşit, principalele concluzii ce decurg, ca să se gândească la noui şi noui probleme".

Expunerea populară îl ajută pe cititor să-şi însuşească cele mai complicate şi grele chestiuni de teorie şi practică, să priceapă toată profunzimea lor şi principiile pe care le cuprind în politica bolşevică, în ştiinţa marxist-leninistă nu există lucruri ce n'ar putea fi expuse în cuvinte simple şi clare. O dovadă edificatoare în acest sens, excepţional de puternică, o constituie lucrările lui Lenin şi Stalin. Milioane de oameni, din toate ţările lumii, citesc aceste lucrări şi datorită limbei simple în care sunt expuse, îşi însuşesc conţinutul lor şi urmează ideile din aceste lucrări. Simplitatea articolelor şi discursurilor lui Lenin şi Stalin oglindeşte adevărata frumuseţe a limbei şi stilului lor, frumuseţea adevărului din învăţăturile lor.

Stilul literar al presei bolşevice nu cunoaşte pălăvrăgeala şi procedee ieftine de pseudo-literatură. Ceeace caracterizează, între altele, operele lui Lenin şi Stalin, este stilul lor concis. Mihail Ivanovici Kalinin, spunea: „Încercaţi să expuneţi mai scurt vreo ideie expusă de Stalin"!

In anul 1901, Lenin a scris pentru revista „Zarea" un articol intitulat: „Prigonitorii zemstvei şi Hanibalii liberalismului". Acest articol era îndreptat împotriva liberalului Struve, cunoscut pe atunci, şi care se dădea drept marxist. Primind articolul lui Lenin, Plehanov, care în acei ani mai înclina spre alianţa cu liberalismul burghez, a încercat să-l convingă pe Lenin, să-şi schimbe tonul articolului.

„Dragul meu, te rog să-l faci mai moale, îl îndupleca el pe Lenin, articolul în sine este minunat şi ar fi păcat ca impresia ce o produce să fie întrucâtva diminuată de expresiile prea vehemente la adresa liberalismului... Trebue să ne exprimăm într'un stil mai diplomatic". Lenin a respins propunerea lui Plehanov. „Nu cred, — scrie el lui Axelrod, — să fiu în stare să scriu într'un ton diplomatic despre un domn care provoacă, în sufletul meu, sentimente din cele mai vijelioase".

Stilul literar leninist-stalinist se caracterizează prin expunerea sinceră a ideilor. Presa bolşevică nu se teme de a zice lucrurilor pe nume, ea nu se teme să fie politiceşte vehementă. Dar, această vehemenţă este foarte departe de brutalitatea, vulgaritatea, minciuna, etc., caracteristice scribilor burghezi.

Faţă de duşmanii oamenilor muncii, presa bolşevică nu cunoaşte decât o singură limbă, limba demascărilor necruţătoare. Presa bolşevică rupe masca de pe obrazul duşmanilor, pentru a arăta maselor, adevărata faţă a duşmanilor, tactica şi procedeele lor. Pentru demascarea duşmanilor, nu a-

INFORMAȚIUNI

Excursie muncitorească

Confederația Generală a Muncii, Biroul Local de Turism - Iași, organizează pentru Duminică 28 August, o mare excursie muncitorească la Bârnova. Costul biletului c. f. r. este de 74 lei de persoană, dus și întors.

Evidențiații în muncă vor plăti numai 54 lei.

Inscrierile se primesc prin Sindicatele respective până cel târziu la 25 August.

Noul orar al localurilor cu băuturi spirtoase pentru sărbători legale

Secțiunea Muncă și Prevederi Sociale de pe lângă Comitetul Provizoriu al orașului, face cunoscut tuturor deținătorilor de localuri cu băuturi spirtoase ca pe viitor în zilele de Duminică și sărbători legale, localurile vor fi deschise numai după ora 12 dimineața.

Cei ce nu vor respecta această dispoziție vor suferi rigorile legii.

Contravenienți la orarul de lucru

In urma controlului efectuat de Secția Muncă și Prevederi Sociale de pe lângă Comitetul Provizoriu al orașului au fost dați în judecată, pentrucă n'au respectat orarul de muncă, următorii:

Marcu Goldner Librărie și Papetărie, str. G. Dimitrov 144 A; Sumer Iosub frizer, str. Mareșal Malinovschi 18; Sarț I. Iancu frizer, str. Anastasie Panu 68, Rubin Herșcu frizer str. An. Panu 56, Ghețel Moișe colonial, H. Lischitz 5; Benu Ozias băcănie și mărunțușuri, str. Eternitate 100; Haim Marcu olărie Piața Halei 16.

Activitatea Secției Financiare Iași

(urmare din pag. 1-a)

deajuns inițiativa individuală.

Pentru lichidarea acestei lipse s'au și luat măsuri întrecerile socialiste care vor fi organizate trebuie să aibe în vedere faptul că o bună perioadă de timp s'a pierdut datorită unei deficiențe a organizației sindicale.

In schimb, circumscripțiile financiare au reușit ca în perioada între 1 și 14 August să realizeze succese importante în cadrul planului de lucru; de felul cum au înțeles ele să-și ducă munca la îndeplinire, depinde într'o măsură importantă realizarea sarcinilor fiscale prevăzute în bugetul general al țării.

Circumscripția I-a a realizat numai în 14 zile ale lunii 80 la sută din lucrările prevăzute în plan, circumscripția I-a a realizat și ea aceeași cifră, dar circumscripția III-a a depășit Planul pentru același interval de timp la capitolele „delegații" și „verificări de fond" cu 30 la sută.

Aceste două capitole importante privind activitatea organelor de control ce duc munca pe teren, realizate și depășite într'o perioadă de timp atât de scurtă constitue o dovadă evidentă de felul cum înțeleg oamenii cei noi, oamenii din popor să-și îndeplinească sarcinile atunci când sunt puși în posturile cele mai grele, la muncile unde se cere vigilență și simț de răspundere.

Hotărârea care a fost luată cu ocazia ultimelor ședințe de lucru privind activarea încasării impozitelor are la bază principiul luptei de clasă.

Nu aceeași atitudine va fi adoptată față de toți contribuabilii. Măsurile cele mai severe prevăzute de lege vor fi luate față de acei care încearcă și acum să utilizeze practicile trecutului lă ând să cadă tot greul pe spinarea celor ce muncesc.

De data aceasta, însușindu-și tot mai profund spiritul luptei de clasă, salariații Secției financiare își vor îmbunătăți necontenit munca, contribuind în felul acesta, în sectorul important de activitate pe care-l dețin, la realizarea și depășirea Planului de Stat, la construirea grabnică a socialismului.

R. P. R.
Parchetul Trib. Județului Iași

D-l Zilberman Mendel dom. Iași str. Malinovschi Nr. 26, prin petiția înregistrată la acest parchet sub Nr. 13970 din 17 August 1949, cere reconstituirea actului său de căsătorie care s'a celebrat în Secureni Jud. Hotin la 17 Martie 1931, fiind născut la 2 Octombrie 1895 în Bivolari Jud. Iași, din părinții: Meer și Sura Zilberman, având în momentul căsătoriei vârsta de 35 ani și soția sa Malea Zilberman, născută în Secureni Jud. Hotin la 23 Ianuarie 1909 sub numele de Malca Coifman, din părinții: Ianchel și Leia Coifman, aceasta din urmă născută Tarlo, în momentul căsătoriei vârsta de 22 ani, act pierdut din cauza războiului.

Noi Procurorul șef al Parchetului Tribunalului Iași

In conformitate cu art. 3 din Decretul Lege Nr. 4062 din 14 Dec. 1940, invităm autoritățile și persoanele care posedă actul a cărei reconstituire se cere, sau alte acte și dacă cunosc date în legătură cu zisul act, să se prezinte de urgență în fața acestui parchet, pentru a ne da cuvenitele relații.

Procuror șef,
T. Petruc

PIERDUT Buletinul Biroului Populației Iași No. 8756-946 pe numele Goroneanu Nicolae Str. Gh. Dimitrov No. 11.
Il declar nul.

Cum se reflectă în industria textilă din Iași ajutorul Uniunii Sovietice

(urmare din pag. 1-a)

mașinilor care dau naștere produselor — au luat drumul către fabrica din dealul Tătărașilor 50.000 de cursuri pentru ringuri, 800 de capace pentru carde (care fac ca firul de bumbac să devină regulat), zeci de garnituri de fels pentru îmbrăcat tamburii de carde (care fac ca bumbacul să devină omogen), zeci de benzi (pentru curățitul cardelor), iată numai o parte din piesele care au sosit și care mai sosesc și acum din Uniunea Sovietică, piese menite să folosească drept accesorii la mașinile fabricii.

Utilizarea metodelor sovietice de lucru

In afară de aceste materiale livrate de U.R.S.S., muncitorii textiliști dela Victoria au mai folosit și diferite metode sovietice de lucru pentru mărirea randamentului muncii și pentru o mai bună calitate a produselor.

Astfel, una din cele mai bune metode sovietice de lucru care a fost aplicată pe scară întinsă la Victoria este aceea a amestecului bumbacului la laminoare. Inainte, amestecul se făcea la bataj, iar proporțiile nu erau totdeauna juste. Prin amestecarea bumbacului la laminoare — mai ales când sunt calități diferite — proporțiile rezultate sunt exacte, cele mai juste.

Folosirea experienței stahanoviștilor sovietici

Oamenii muncii dela Victoria au folosit deasemeni, din plin, experiența stahanoviștilor sovietici, experiența întrecerilor socialiste din Uniunea Sovietică, acest mijloc minunat de ridicare necontenită a producției și productivității muncii. Citind și studiind cu atenție broșurile sovietice care tratează problema întrecerilor socialiste și acelea care lămuresc pe muncitor cum se lucrează la mașina respectivă, broșuri ca: „Cum se pot evita rupturile la ringuri", „Călăuza lucrătorului la ring" sau „Cum se poate obține regularitatea semitortului la filaiere" muncitorii dela Victoria au înregistrat importante succese în muncă.

La Filatură numai există astăzi niciun codaș, iar întrecerile socialiste au cuprins întreaga masă de muncitori.

Toate aceste livrări de materiale și materii prime, ca și experiența întrecerilor socialiste sovietice au dus în mod cert la ridicarea standardului de viață al muncitorilor din țara noastră, care, lucrând mai mult și mai bine, primesc un salar corespunzător, cu care își ridică permanent nivelul lor de trai.

*

Ne mai despart doar câteva zile de marea sărbătoare a lui 23 August.

Oamenii muncii din întreaga țară strâng cu acest prilej și mai puternic legăturile de prietenie și alianță cu Uniunea Sovietică, prietena și ajutoarea noastră, reazimul principal al păcii în lume.

Gândurile noastre se întreaptă pline de recunoștință și de devotament profund față de marele Stalin, care prin ajutoarele ce ni le-a acordat și prin grija părintească ce ne-o poartă, a întărit independența țării noastre, netezindu-se astfel drumul spre construirea orânduirii socialiste în țara noastră.

Carnet ieșan

19 August 1949

Farmacii de serviciu
Farmacia Nr. 3 (Răteanu) C. Vodă.
Farmacia Nr. 6 (Aurora) C. Negri 15.

Procuror de serviciu
Gh. Vuza
Str. Ada Marinescu 123

Orele de consultații în Spitalul Central — Clinici Universitare
Serviciul Triaj, orele 8-12

Policlinici

Policlinica Nr. 1 Pasajul Banu
Boli interne 7-19
cinci servicii dela ora 8-19. Chirurgie 8-12, 15-19. ORL 7-9, 17-19, Oftamologie 8-12, 19-15 Pediatrie (Boli copii) 14-18, Stomatologie 8-20, Dermatovenerice 8-12, 15-19, Ginecologie 1-12, 15-19, Radiologie 7-13, 15, 30-9, 30, Cardiologie 8-12, Farmacia 7, 30-19, 30.

Biblioteca Centrală
deschisă zilnic între orele 8-13

SPECTACOLE
Cinematografe
Maxim Gorki „Pe Volga"
Sidoli „Glinka".
Phoenix „Nimeni nu știe nimic".
Timpuri Noui Albania nouă, Poiana liniștită.

Expoziția Comitetului Provizoriu
deschisă între orele 10-13 și 17-20.

Baia Comunală
deschis între orele 14-18.

Comitetul Parohial al Bisericei Armene din Iași aduce la cunoștință că în ziua de 19 August 1949 va sosi în localitate Episcopul Vaskeu Yolgian, Șeful Eparhiei Armeană Grigoriană din România și Duminică 21 va oficia slujba religioasă.

Sunt rugați a lua parte toți parohienii.

Comitetul

Centrocom Hârtie

Face cunoscut că în vederea zilei de 23 August, a pus în vânzare, Stemele R.P.R., U.R.S.S., P.M.R., C.G.M, și U.T.M. confecționate din pânză, lemn, tablă, carton și orice articole de pavoazare.

DEPOZITUL IAȘI
Str. Ștefan cel Mare 71

Programul viitor la *Cinema Phoenix*
A. BUCIMA — V. ZUSKIN — D. SAGAL — E. PONOMARENCO și V. SLAVINA
— în —
Neînfrânții

In cinstea zilei de 23 AUGUST
Cinema „MAXIM GORKI"
Prezintă de LUNI 22 August 1949

PIERDUT Buletinul Biroului Populației Iași, Carnet Sindicat eliberat de ETACS și una dovadă eliberată de Oficiul de Inchiriere pe numele Vasiliu Chirilă. Str. A. Panu 20. Le declar nule.

Deținerea insignei de polisportiv o cinste pentru oricare spotiv din R. P. R.

Tineri și tinere,

Regimul de democrație populară din țara noastră a creiat condițiile pentru ca masele mari de tineret să poată folosi din plin cultura fizică și sportul pentru dezvoltarea sa multilaterală.

Succesele repurtate de competițiile de massă care au culminat cu finalele Cupei Tineretului Muncitor, au făcut posibilă antrenarea sutelor de mii de tineri care pentru prima dată practică sportul.

Pentru continuarea și lărgirea activității sportive, Insigna de Polisportiv constitue o verigă însemnată în acțiunea răspândirii în masse a sporturilor sub o formă nouă.

Ea oferă posibilitate tuturor tinerilor să se pregătească mai temeinic în trei ramuri de bază ale sportului: natație, atletism și tir.

Prin aceasta fiecare tânăr poate să ajungă la un grad mai înaintat în pregătirea lui fizică. Deaceea mii de tineri și tinere din fabrici și uzine, de pe ogoare, din școli și cazărmi s'au grăbit să se înscrie pentru obținerea acestei insigne.

Impletind munca noastră cu efortul depus de clasa muncitoare din RPR pentru îndeplinirea Planului de Stat, să mobilizăm cât mai mulți oameni ai muncii care să poarte cu cinste Insigna de Polisportiv.

S. A. SOVROMFILM
Prezintă reapariția triumfală a filmului
— CEHOSLOVAC —
Insfârșit... o comedie! Toată lumea râde!... la
Cinematograful PHOENIX
— IN —
Nimeni nu știe nimic
Având în frunte distribuției pe
IAROSLAV MABVAN, EDUARD LINKERS și JEANA DIETOVA
Complectare Jurnal cu ultimele actualități din U.R.S.S. și R.P.R.

La Cinema MAXIM GORKI

S. A. SOVROMFILM
GRĂDINA și SALA
Cinematografului „SIDOLI"
Prezintă astăzi
O producție a studioului „Mosfilm"
„GLINCA"
cu B. Circov, V. Serova, B. Livanov, P. Aleinicov, M. Derjavin și V. Drujnicov
(cunoscutul actor din „Balada Siberiei")
Complectare Jurnal cu ultimele actualități din U.R.S.S. și R.P.R.

Muncitori, Meseriași, Tehnicieni, Intelectuali, Studenți, Eleve și Elevi, vizionați filmele Documentare și Științifice
S. A. SOVROMFILM
CINEMA TIMPURI NOI
Prezintă astăzi
ALBANIA NOUA
Film de lung metraj
Poiana liniștită tehnicolor
Jurnal U.R.S.S. de Azi Nr. 15
Complectare Jurnal de actualități din R. P. R.

Programul viitor la Cinema SIDOLI
FILM SOVIETIC!
Copii căpitanului Grant
cu Stelcov — Vuriav Seghel — Gutman — Vitovtov

PIERDUT ordinul de Dispensă Serv. Militar eliberat de Bat. I Vânători Munte Sinaia pe numele Pohoață Gh. Str. Trecătoarea Barbu Lautari 2.
O declar nulă.

PIERDUT act de căsătorie pe numele Ana Șontu Str. Adunați No. 38.
I declar nul.

PIERDUT chitanța de plată aparat Radio pe trim. III Nr. 110.519 pe numele Ludvinchevici Rudolf, Str, Vasile Conta Nr. 1.
O declar nulă.

PIERDUT Buletinul Biroul Populație Iași și Carnet Sindicat pe numele Nenciu Petruță Preda, Strada Vasile Conta Nr. 1. Le declar nule.

PIERDUT Buletinul Biroul Populației pe numele Emilia Bulai Str. Sf. Sava Nr. 15.
Il declar nul.

PIERDUT Buletinul Biroul Populației pe numele Stoinescu Gh. Ștefan Str. Aurora Nr. 6 Il declar nul.

PIERDUT Buletinul Biroului Populației eliberat de Com. Buznea Tg. Frumos și Livret Militar eliberat de Reg. 2 Fortificații pe numele Sol. Gică Constantin ctg. 1928 cu domiciliul Iași, str. Radu Vodă Nr. 10.
Le declar nule.

PIERDUT Buletinul Biroului Populației I și pe numele Feuerstein Amalia Str. Stolescu No. 1.
Il declar nul.

PIERDUT Buletinul Biroului Populației I și pe numele Valeria Gh. Baran, Str. Libertății 34. Il declar nul.

PIERDUT Buletinul Biroului Populației Iași pe numele Lazarovici Clamina Str. Mareșal Malinovschi 69. Il declar nul.

PIERDUT Buletinul Biroului Populației Iași pe numele Schwartz Oișe Str. Bulev. Tudor Vladimirescu 17. Il declar nul.

PIERDUT Buletinul Biroului Populației Bucium, Carnet Sindicat eliberat de Sind. Salariați Agricoli, Carnet de brigadier pe numele Mitei Ioan satul Școala Nr. 112 Iași. Le declar nule.

PIERDUT Buletinul Biroului Populației Iași pe numele Lupu Elias Str. Republicei 29. Il declar nul.

PIERDUT Buletinul Biroului Populației Bucium pe numele Boda Iosif. Il declar nul.

PIERDUT Buletinul Biroul Populației Iași și Cartela de emne pe numele Marcovici Herș Strul Str. Horia 14.
Le declar nule.

PIERDUT act de căsătorie foaie de circulație și Livret Militar eliberat de Reg. Vânători Comp, III-a pe numele Sold. David Meilich ctg 1923 Str. Vespei Nr. 1.
Le declar nule.

PIERDUT Buletinul Biroului Populației Iași pe numele Cumpănă Constantin Str. Călărași 10.
I declar nul.

ULTIMELE ŞTIRI

Comentariile presei pariziene
asupra alegerilor din Germania Occidentală

PARIS 19 (Agerpres). — Ziarele pariziene comentează rezultatul „alegerilor" pentru parlamentul separat al Germaniei Occidentale.

Ziarul L'Humanité scrie: „Rezultatul alegerilor din Germania Occidentală ilustrează faptul că o majoritate importantă a fost obținută de partidele revanșarde; este vorba de partidele: social democrat, democrat creștin, neonazist și partidele de extrema dreaptă. Toate aceste partide în afară de mici deosebiri din timpul campaniei electorale au o temă comună: șovinismul german".

„Noi vedem în aceste rezultate oglindirea fidelă a perioadei din 1929—33. In această perioadă, puterile capitaliste și în special Anglia și Statele Unite nu s'au împotrivit de loc reacțiunii germane, invocând „pericolul comunismului". Se cunosc urmările acestei politici criminale, și iată că această politică se repetă" încheie ziarul.

Ziarul Liberation consideră că „succesul obținut de partidele neonaziste în alegerile din Germania Occidentală prevestește o tendință spre dreapta".

Alegerea de noi membrii
în Biroul Politic al C. C. al Partidului Comunist Bulgar

SOFIA, 19 (Agerpres). — TASS transmite:

In urma ședinței Comitetului Central al Partidului Comunist Bulgar, ședință la care au fost examinate un număr de probleme organizatorice, au fost aleși următorii membrii în Biroul Politic: Titko Cernokolev, Ratio Damianov și Mincio Neitev. Dimitar Ganev și Dimitar Dimov au fost aleși membrii supleanți în Biroul Politic al Comitetului Central.

Comitetul Central al Partidului Comunist Bulgar a luat hotărîrea să excludă din rândurile sale pe Nikola Pavlov pentru nesinceritatea manifestată de acesta față de Partid, în legătură cu relațiile sale cu Traicio Kostov.

Ambasadorul RPR în Uniunea Sovietică a fost primit de N. Svernik

MOSCOVA 19 (Agerpres). La 17 August la Kremlin președintele Prezidiului Suprem al U.R.S.S. N. Șvernik, a primit pe ambasadorul extraordinar și ministru plenipotențiar al R.P.R. în URSS Simion Bughici, care a prezentat scrisorile de acreditare. El a fost însoțit de membrii ambasadei române la Moscova.

La ceremonia prezentării scrisorilor de acreditare au mai fost de față ministrul adjunct al afacerilor externe al URSS, Lavrentiev.

NOILE INSTRUCȚIUNI
privind eliberarea buletinelor de identitate

1. Instituțiile și întreprinderile care n'au trimis până în prezent un tabel numeric cu personalul lor, îl vor trimite până în ziua de 19 August 1949 orele 17.

Deasemeni, se aduce la cunoștință că se vor elibera buletine numai funcționarilor și muncitorilor, iar restul familiei și copiii peste 15 ani se vor prezenta la Serviciul înscrierii și evidenței populației din str. Karl Marx no. 41, fost Lascar Catargiu, când strada lor este programată.

Lucrătorii și funcționarii din întreprinderi și instituții vor avea asupra lor și actele copiilor lor sub 15 ani, în ziua când delegatul nostru se va prezenta.

2. Unele sindicate care au trimis tabele la Serviciul înscrierii și evidenței populației, le-au trimis din eroare, întrucât aceștia se vor prezenta la Serviciul Inscrierii în zilele programate, personal.

3. Toți liber profesioniștii, comercianții și micii meseriași vor aduce ultima recipisă de plata impozitului către stat, din care să reese profesiunea ce exercită în prezent.

Muncitorii și funcționarii vor prezenta ultimul stat de salariu.

4. Toți cetățenii se vor fotografia la fotografii autorizați de Miliția Iași, întrucât vechile fotografii nu sunt valabile. Noile fotografii sunt de un tip special.

5. Toți cetățenii din alte capitale de județ, care se află în localitate pentru un timp limitat din motive bine întemeiate se vor prezenta la serviciul înscrierii și evidența populației Iași în ziua când strada unde locuesc este programată pentru a li se elibera buletine.

Toți acei care nu se vor conforma Ordonanței Nr. 38 al DGM-ului și Comunicatului Miliției Iași, vor fi sancționați conform Decretului 295 | 949.

In cinstea zilei de 23 August

Serbare câmpenească organizată de ARLUS-Filiala-Iași

In cinstea zilei de 23 August, ziua eliberării noastre de către glorioasa Armată Sovietică, A.R.L.U.S. Filiala Iași, organizează Marți 23 August 1949 orele 17, în Parcul Expoziției, o serbare câmpenească cu un bogat program artistic cuprinzând: ansamblul coral, recitări, dansuri populare, exerciții sportive, orchestra simfonică, la care își dau concursul echipele sindicale: E.T.A.C.S., C.F.R., Țesătura, C.A.M., Textila Roșie, Echipa Armatei, și Sindicatul Mixt.

Program variat de muzică sovietică și românească dat de Fanfara Armatei, „Doina Moldovei" și la discuri.

Film sovietic. Bufet bine asortat cu prețuri populare.

Intrarea liberă.

In Statele Unite

Milioane de oameni muncesc în condițiuni inumane

MOSCOVA 19 (Agerpres). Literaturnaia Gazeta publică un articol intitulat „modul de viață american".

Reprezentantul sindicatelor minere din Statele-Unite a declarat comisiei pentru protecția muncii de pe lângă Senat, că milioane de mineri muncesc în condiții inumane. In ultimii 15 ani, peste 1.000.000 de mineri au fost uciși în diverse accidente survenite din pricina neglijenței autorităților însărcinate cu luarea de măsuri de securitate în mine.

LA BUCUREȘTI

Comemorarea a 20 de ani
dela moartea luptătoarei antifasciste Haia Lifschitz

BUCUREȘTI, — Comemorarea a 20 de ani dela moartea luptătoarei antifasciste Haia Lifschitz s'a făcut de către organizația de București a Uniunii Tineretului Muncitor" în sala „Filimon Sârbu".

Adunarea a păstrat câteva momente de reculegere, corul intonând apoi „Marșul funebru".

Stela Moghioroș a făcut o mișcătoare descriere a vieții Haiei Lifschitz, în hinată în întregime luptei pentru libertatea Patriei și pentru cauza clasei muncitoare.

Eri după amiază a avut loc și solemnitatea în cursul căreia strada Washington a primit numele luptătoarei antifasciste Haia Lifschitz.

Au luat parte reprezentanți ai CC al UTM și un mare număr de muncitori. A vorbit Aurora Roșca, membră în Biroul Comitetului Central al U T M, evocând viața și lupta eroinei Haia Lifschitz.

Pregătiri pentru sărbătorirea a 100 de ani dela nașterea marelui savant rus I. P. Pavlov

BUCUREȘTI 19.—Din inițiativa Asociației Române pentru strângerea Legăturilor cu U.R.S.S., a avut loc la sediul Consiliului General de Conducere A.R.L.U.S., ședința de constituire a Comitetului pentru sărbătorirea aniversării a 100 de ani dela nașterea marelui savant fiziolog rus I. P. Pavlov.

Au participat reprezentanți ai Academiei R.P.R., ai A.R.L.U.S.-ului, ai Institutului de Studii Româno-Sovietice, ai Societății de Științe Medicale și al Asociației pentru răspândirea științei și culturii.

Deasemeni, a luat parte I. A. Maximovski, reprezentantul permanent al V.O.K.S.-ului în R.P.R.

Ședința a fost prezidată de d. prof. dr. Vasile Mârza, ministrul Sănătății.

După discuțiile și propunerile făcute în vederea stabilirii programului manifestărilor ce vor avea loc cu acest prilej, s'a trecut la alcătuirea comitetului de sărbătorire.

Miliția Județeană Iași
Serviciul circulației

COMUNICAT

Se aduce la cunoștința Instituțiilor și proprietarilor de autovehicule de pe raza orașului și județului Iași, că din ziua de 25 August 1949, începe verificarea autovehiculelor de către o comisiune ce va funcționa la Comandamentul Miliției Iași.

Ordinea prezentării este următoarea:

25 August 1949, autovehiculele Comitetelor Provizorii ale orașului și județului Iași și ale ETACS-ului, fără salubritate.

26 August 1949, autovehiculele salubrității, Mag. de Stat Iașul, Moldova și Victoria.

27 August 1949 autovehiculele CAM și particularilor.

28 August 1949, autovehiculele MAT-ului și motocicletele.

29 August 1949, autovehiculele fabricilor: Țesătura, Textila Roșie și restul Instituțiilor care nu sunt prevăzute mai sus.

30 August 1949, toate autovehiculele care nu au numere eliberate de Iași.

Acei care nu vor prezenta autovehiculele la verificare în termenul prevăzut mai sus se fac pasibili de pedeapsă cu închisoare dela 1—3 luni și amendă dela 10.000—20.000 ei, conform art. 314 din Decretul Nr. 296 | 949.

Comandantul Miliției Iași
Maior de Miliție,
N. PĂCURARU
Șeful Serv. Circulației
Plot. Maj. Șef de Miliție,
D. Vasiliu

Terenurile recoltate
au atins o suprafață de 2.784.416 ha.
Situația la 15 August

BUCUREȘTI 19.— La ministerul agriculturii s'au centralizat datele cu privire la recoltarea obținută, pe tot întinsul țării, până la data de 15 August crt.

Ea s'a făcut pe o suprafață de 2.784.416 ha.

Jud.: Dolj, Vlașca, Timiș, Teleorman, Arad, Ilfov, Olt, Severin, Romanați, Covurlui și Gorj au terminat secerișul.

In restul țării, campania de recoltare continuă cu intensitate sporită spre a se termina la timp și în condițiuni cât mai bune secerișul.

Lucrările de desmiriștire au fost intensificate în ultima săptămână, desmiriștindu-se până la această dată, suprafața de 737.277 ha.

In frunte se găsesc jud.: Satu Mare 77.04 la sută, Teleorman 77,01 la sută, Bihor 61,07 la sută, Ilfov 54,40 la sută, Vaslui 51,94 la sută, Sălaj 51,34 la sută, Dolj 48,62 la sută și Romanați 47,66 la sută.

Deși în cursul săptămânii trecute ritmul muncilor de desmiriștire a fost mai viu, totuși mai sunt unele județe unde nu s'a dat destulă importanță acestei lucrări, rămânând mult în urmă față de suprafața recoltată, jud.: Botoșani 4,64 la sută, Ialomița 6,04 la sută, Dorohoi, 6,59 la sută, Timiș 12,62 la sută, Mehedinți 15.32 la sută, iar Mureș 18,45 la sută.

Deasemenea, până la data de 15 August, s'a treerat în întreaga țară 649.684 ha. din suprafața recoltată, lucrările fiind mai avansate în județele: Dolj 73,66 la sută, Gorj 54,96 la sută, Vâlcea 45,60 la sută, Muscel 45,17 la sută, și Romanați 48,72 la sută.

Dat fiind importanța executării la timp și în cele mai bune condițiuni a muncilor agricole, de care depinde în mare măsură sporirea producției atât din punct de vedere cantitativ cât și calitativ, trebuesc mobilizate toate forțele și munca cât mai bine organizată spre a se asigura executarea la timp a muncilor agricole.

Monarho-fasciștii greci continuă provocările împotriva R. P. Albania

TIRANA 19 (Agerpres)— Ministrul adjunct al Afacerilor externe al R. P. Albania a trimis o nouă telegramă de protest secretarului general al ONU în legătură cu provocările continue ale monaro-fasciștilor greci împotriva R. P. Albania

Concurența anglo - americană în America Latină, devine și mai ascuțită
— Monopoliștii americani înlătură pe capitaliștii englezi din America Latină —

MOSCOVA 19 (Agerpres). TASS transmite:

Ziarul MOSKOVSKI BOLȘEVIC publică un articol intitulat „Concurența anglo-americană în America Latină".

Imperialiștii anglo-americani, sunt atrași de uriașele resurse naturale ale Americii Latine. Mult timp Argentina a fost o colonie agrară a Marei Britanii. Dar expansionismul britanic în America Latină s'a lovit de un puternic concurent: imperialismul american. Statele Unite au ocupat rând pe rând pozițiile cucerite de imperialiști britanici. Guvernele din trecut ca și actualul guvern al Statelor Unite au încercat să mascheze expansionismul american în America Latină prin formule ca: „Colaborarea interamericană" sau Panamerican".

O luptă acută a început între monopoliștii britanici și americani în legătură cu rezervele petrolifere ale țărilor Americii Latine. Folosindu-se de superioritatea lor financiară și economică, imperialiștii americani au reușit să acapareze petrolul Venezuelei și al Columbiei.

Actualmente monopolurile Statelor Unite controlează 99 la sută din petrolul Columbiei. Monopoliștii americani au profitat de slăbirea Angliei în urma celui de al doilea război mondial pentru a reduce la minimum concurența britanică în America Latină.

Investițiile de capital britanic scad pe zi ce trece, în timp ce investițiile magnaților din Statele Unite cresc vertiginos.

In condițiunile crizei economice care se apropie în țările capitaliste, lupta dintre monopoliștii britanici și americani pentru cucerirea de noi piețe de desfacere în America Latină, a devenit și mai acută.

Conflictul dintre monopoliștii americani și britanici în legătură cu acordul anglo-argentinian constitue o nouă dovadă a faptului că în condițiile crizei economice din lumea capitalistă, concurența dintre monopolurile americane și britanice devine și mai acută.

In ceeace privește popoarele Americii Latine, acestea urăsc atât pe capitaliștii americani cât și pe capitaliștii englezi care practică o politică de exploatare, răpind independența națională a acestor popoare.

Ploile căzute în țară

BUCUREȘTI 19. Din datele sosite la Institutul Meteorologic Central rezultă că a plouat bine aproape în toată țara.

Astfel au căzut 35 litri apă pe metru pătrat la Urziceni, 12 la Caransebeș, 25 la Alexandria, 2 la Băneasa, 7 la Turnu Măgurele, 13 la Roșiori de Vede, 2 la Predeal, 3 la Pitești și 4 la Satu Mare.

A plouat bine și în Moldova de Nord, în regiunea cuprinsă între Câmpulung, Botoșani, Ceahlău și Piatra Neamț, iar în Ardeal în regiunea Sibiu — Deva.

Cea mai mare precipitațiune a fost înregistrată la Roșiori de Vede unde au căzut 58 litri pe metrul patrat.

Pe litoralul mării a bântuit o furtună puternică.

In cursul dimineții de azi au mai sosit următoarele comunicări cu privire la cantitatea de apă căzută în ultimele 24 ore:

La Craiova 30 litri pe metrul patrat, Caracal 30 litri, Roșiori de Vede 74, Alexandrina 68, Tg. Mureș 33, Sighișoara 26, Mediaș 71, Făgăraș 18, Râmnicul Vâlcea 30, Sibiu 16, Păltiniș 20, Urziceni 40, Brașov 26, Pitești 44, Târgoviște 16, Iași 1, Câmpul-Moldova 10, Botoșani 2, Bacău 2, Tecuci 1, Constanța 24, Cernavodă 9, Tulcea 3, Sft. Gheorghe 2, Sulina 2, Cluj 8 și Satu-Mare 8 litri apă pe metrul patrat.

Ploaia continuă.

Pentru următoarele trei zile se anunță timp nestabil, favorabil producerii aversele locale de ploae.

Clarificarea debitelor firmelor comerciale fără activitate
Instrucțiunile Ministerului Finanțelor

BUCUREȘTI 19. — Pentru clarificarea unor debite fiscale ce nu mai pot fi urmărite și spre a evita crearea de noui debite de asemenea natură, Ministerul Finanțelor a comunicat Secțiunilor Financiare de pe lângă Comitetele Provizorii din întreaga țară următoarele instrucțiuni cu privire la scăderea firmelor ce se află în stare de completă inactivitate și nu posedă stocuri de mărfuri sau materii prime:

Firmele individuale sau altele decât societățile anonime, al căror proprietari sunt dispăruți și nu au lăsat nici o avere, vor fi date la scădere cu toate debitele datorate de acestea.

Scăderile se vor acorda pe bază de cercetări, ce se vor face potrivit dispozițiunilor cuprinse în codul de procedură fiscală, iar actele de scădere vor fi aprobate de șeful seținii financiare jud țene respective, de șeful secțiunii orașelor asimilate cu județul, iar în Capitală de șeful sectorului.

La minimal nu se mai impun și se va face intervenție pentru radierea din oficiu a acestor firme.

Firmele individuale sau altele decât societățile anonime, care nu mai au activitate, — cifră de afaceri, — și nici stocuri de mărfuri, dinainte de 31 Decembrie 1948, nu se mai impun impozitului minimal, dela 1 Ianuarie 1949.

Sumele plătite în contul acestui impozit minimal, până la data prezentului ordin, rămân bine plătite, cele neplătite nu se mai constată, iar cele constatate pe cale de contravenție la acest impozit minimal se dau la scădere, în măsura în care nu sau plătit, cu aprobarea șefului secțiunii financiare respective, în capitală șeful sectorului.

Firmele individuale sau altele decât societățile anonime, care nu mai au activitate, — cifră de afaceri, — și nici stocuri de mărfuri, nu se mai supun impozitului minimal după această dată, dela 1 al lunii următoare aceleia când nu mai au cifra de afaceri și stocuri de mărfuri.

Sumele plătite în contul impozitului minimal rămân bine plătite, cele neplătite nu se mai constată, iar cele constatate pe cale de contravenție la acest impozit minimal se dau la scădere în măsura care nu sau plătit, cu aprobarea șefului secțiunii financiare respective, în capitală șeful sectorului.

ULTIMA ORA

Muncitorii feroviari englezi cer retragerea trupelor americane din Marea Britanie

LONDRA 19 (Agerpres). — Secția din Manchester a Uniunii Naționale a muncitorilor feroviari din Anglia care unește în rândurile sale 27.000 muncitori feroviari, a adoptat o rezoluție în care cere retragerea trupelor americane din Anglia. Rezoluția protestează împotriva încărcăturii forțelor armate americane în Anglia. Prezența lor în Marea Britanie constitue o amenințare a păcii.

BIBLIOTECA UNIVERSITĂȚII IAȘI

ANUL 41 Nr. 889

ABONAMENTE

Lei 360 . . . . . 3 luni
„ 5.000 Intreprinderi, autorități pe un an

Atelierele tipografice IAȘI Str. ȘTEFAN CEL MARE 50-52

4 Pagini 4 Lei

OPINIA

ZIAR POPULAR COTIDIAN

Duminică 21 August 1949

Redacția IAȘI, STR. ȘTEFAN cel MARE Nr. 5
Administrația IAȘI, STR. CUZA VODA Nr. 50

TELEFOANE
Redacția Nr. 1206 „ 1210
Administrația „ 2042
Serv. de noapte „ 1618

Oamenii muncii, tineri și vârstnici, întâmpină 23 August prin noi realizări

Ne mai despart doar 3 zile de marea sărbătoare a lui 23 August. Peste tot, în fabrici, în ateliere, birouri sau cluburi UTM, tinerii și vârstnicii, — oamenii muncii — se pregătesc să întâmpine cu noui realizări în muncă mărețul eveniment.

La C.A.M.

La CAM, s'a realizat până în seara zilei de 18, 83 la sută din programul pe August. Brigada UTM a depășit norma cu 45 la sută.

In cinstea zilei de 23 August, muncitorii dela CAM au montat un atelier de țesut benzi pentru mașinile de țigarete. Deasemeni s'a pus în funcțiune o mașină de confecționat țigarete, primită dela CAM Sf. Gheorghe, mașină care se afla în reparații generale.

Tot în cinstea zilei de 23 August, muncitorii CAM-iști fac o economie de 5 la sută la forță, oprindu-se imediat motorul atunci când mașina e defectă.

La Moldova Tricotaje

In cinstea zilei de 23 August, Brigada UTM dela „Moldova Tricotaje" e chemat la întrecere socialistă echipa a doua din fabrică (turul II).

Ca un prim rezultat al acestor întreceri, Brigada UTM a depășit norma cu 13 la sută. Cu acest prilej s'a evidențiat țesătoarea Iacob Margareta care a întrecut norma cu 56 la sută.

La RATA

La RATA, utemistul Loghin Petru lucrează de două săptămâni, la două freze. El a întrecut norma cu 35 la sută.

La Țesătura

In urma muncii depuse de agitatorii din Brigada UTM dela fabrica Țesătura Iași, tinerii brigadieri au înregistrat — în cinstea lui 23 August — însemnate realizări în muncă.

Astfel, în decursul primelor două decade ale lunii August, brigada a mărit producția cu 32,6 la sută.

La fabrica 23 August muncitorii și-au luat angajamentul de a îndeplini planul pe August, până la 23 ale acestei luni.

Până la 10 August, metalurgiștii au realizat 11 la sută din Plan.

In momentul de față ei curăță toate secțiile și pavoazează fabrica pentru a întâmpina ziua de 23 August, ca pe o adevărată zi de sărbătoare.

Pionerii

Pe lângă munca depusă

(continuare în pag. 3-)

Construirea Institutului de Științe Economice și Planificare în orașul nostru

Reforma Invățământului de toate gradele, a fost menită să transforme învățământul dela un sistem steril, nelegat de realitățile practice, la unul izvorît din necesitatea concretă, a pregătirii cadrelor tehnice de specialiști.

In noile condițiuni de dezvoltare a societății, învățământul nostru a pășit serios la extinderea școlilor tehnice și industriale medii și superioare, în toată țara.

La Iași

pe lângă amenajarea Institutului Agronomic, despre care s'a scris în gazeta noastră, se va mai construi și un Institut de Științe Economice și Planificare.

Lucrările de amenajare a terenului au început și se desfășoară într'un ritm deosebit. Clădirea noului Institut se va ridica în fața Universității.

Pentru lucrările prevăzute în anul acesta s'an alocat 40 de milioane lei.

Institutul va avea parter și două etaje, unde vor funcționa cursuri elementare medii și de învățământ superior, necesare pregătirii tehnice în materie de științe economice și de planificare.

Institutul va fi înzestrat cu săli mari de cursuri amfiteatre, săli de spectacole și proecțiuni.

Noul local va fi prevăzut cu cele mai avansate mijloace, pentruca învățământul să se desfășoare în condițiuni optime.

Grija Ministerului Invățământului Public pentru crearea cadrelor de specialiști, este concretizată și în orașul nostru prin construirea localurilor Institutului Agronomic și de Științe Economice și Planificare.

Lucrările pe șantier

Stadiul lucrărilor se află în perioada de aprovizionare a șantierului cu materiale de construcție. Materialele sunt depuse din timp la locul potrivit astfel ca atunci când vor începe lucrările de turnare a fundației și zidăriei, să nu se piardă nici un minut, cu transportarea lor dela un loc la altul.

In prezent se lucrează la săparea fundațiilor, late de doi metri.

Alci lucrează și câțiva studenți dela Institutul de Planificare care foarte bucuroși ne-au răspuns că și ei vor să dea concursul pentru construirea Institutului. Gestul lor e semnificativ și arată atașamentul studentului față de locul unde își desfășoară pregătirea.

Intre muncitorii săpători am întâlnit pe Gologan C-tin, care lucrează împreună cu patru copii ai săi.

Tatăl lor este spărgător de normă. El sapă și aruncă zilnic între 15-20 metri cubi de pământ, ceace rezultă un serios record între săpători.

Grija pentru om

Conducerea șantierului se îngrijește ca muncitorii să aibă cât mai bune condiții de muncă.

Pentru aceasta s'a amenajat o baie cu șase dușuri în gherete speciale cu vestiar.

Acum se lucrează la amenajarea bucătăriei pentru cantina care se va deschide peste câteva zile. Se vor servi două mese zilnic la prânz și seara, cu prețul de 25-30 lei.

Sala de mese, poditâ, și având mese de câte patru persoane, va prilejui lucrătorilor posibilitatea de a mânca în condițiuni cât mai bune.

In fața sălii de mese se lucrează pentru amenajarea unei grădiniță cu flori.

Inainte de a intra la masă, lucrătorii se vor spăla la un robinet special amenajat pentruca starea de higienă a lor să fie cât mai ridicată.

Dispensar sanitar

Intrucât șantierul va cuprinde în curând un număr mai mare de lucrători, serviciul de prim ajutor a fost reorganizat și s'a ajuns la deschiderea unui dispensar medical, unde se vor da îngrijirile necesare.

A. LOGHIN

(continuare în pag. 3-a)

Ancheta Comitetului Provizoriu orășenesc prin ziarul „Opinia"

Actualul sistem de taxare

a consumului de apă nu mai corespunde și nu se încadrează în spiritul luptei de clasă

Publicăm mai jos scrisoarea unui muncitor tipograf adresată Comitetului Provizoriu orășenesc prin ziarul „Opinia".

Tovarăși,

Citind cu atenție ancheta Comitetului Provizoriu orășenesc prin ziarul „Opinia" în legătură cu stabilirea unui nou tarif pentru consumul apei, mă simt obligat în calitate de cetățean al acestui oraș să vin în ajutorul Comitetului Provizoriu orășenesc cu următoarele propuneri:

In primul rând sistemul taxării pe zone trebuie să dispară, deoarece mulți muncitori s'au mutat din periferie în centru.

Actualul sistem de taxare pe zone nu mai corespunde și nu se încadrează în spiritul luptei de clasă.

In fixarea noului sistem de taxare trebuie să se țină în seamă de următoarele:

1. Cetățeni care au în casă instalații de apă și baie;

2. Cetățeni care se aprovizionează cu apă chiar din curtea unde locuiesc sau din stradă;

3. Cetățenii care consumă apă pentru grădini de zarzavat și cetățenii care fac negoț de exemplu: cârciumarii, cofetarii, etc.

4. Noul procedeu de taxare a apei trebuie să țină cont și de faptul câți salariați sunt în fiecare familie, și în felul acesta se va plăti proporțional după numărul membrilor de familie și salariații respectivi.

Acestea sunt câteva propuneri ale mele pe care le supun Comitetului Provizoriu orășenesc.

BERCOVICI SOLOMON
muncitor tipograf
Str. Cloșca No. 12

Cronica externă

Noile manevre agresive ale imperialiștilor în Extremul-Orient, sortite eșecului

Prin publicarea „Cărții albe" asupra Chinei, guvernul Statelor-Unite a mărturisit în mod fățiș intențiile pe care le are față de această țară în viitor, față de regimul democratic pe care masele populare și-l creează izgonind clica afaceriștilor exploatatori din solda imperialiștilor, guvernul Kuomintangului.

Cartea Albă americană arată rușinosul faliment al politicii Statelor-Unite față de China și încercând să găsească cauzele eșecului politicii agresive în în această parte a lumii, întreaga vină este aruncată asupra lui Ciang-Kai-Shek și a Kuomintangului „care s'au prăbușit în corupție, în certuri pentru posturi și putere și care s'au bazat pe Statele-Unite, care să câștige războiul pentru ei și să le mențină propria lor supremație internă".

Iată în câteva cuvinte exprimată situația reală ce domnește în tabăra tâlharilor naționaliști chinezi care nu este cu nimic deosebită de aceea care constituie caracteristica unui tredului regim monarho-fascist din Grecia sau a guvernelor marionetă din Europa marshallizată.

Și cu toate acestea, Americanii imperialiști anunță că vor continua să sprijine pe Ciang-Kai-Shek, Acheson grăbindu-se să declare la 6 August, la o zi după publicarea Cărții Albe că Statele-Unite se vor consulta cu celelalte țări imperialiste care posedă colonii în Extremul-Orient asupra măsurilor care trebuiesc luate pentru menținerea imperialiștilor în această parte, că Statele-Unite se opun unei Chine independente și unui regim care nu este pe placul monopoliștilor și în sfârșit, că Guvernul său este gata să „salveze" China din punct de vedere economic și politic.

Guvernanții americani au cunoscut de ani de zile situația adevărată a Kuomintangului și nu s'au oprit nici-un moment de a-i acorda totuși întregul sprijinul după cum nici astăzi, după ce regimul oligarhic a lui Ciang-Kai-Shek se află în pragul prăbușirii totale, acesta din urmă continuă să fie în mod fățiș sprijinit de Wall-Siret.

Explicația acestei atitudini este deosebit de simplă dacă ținem seama de ceeace se petrece pe întinsul întregului glob pământesc: imperialiștii sprijină acele guverne aservite lor, oricât de slabe ar fi ele și oricât de puternică ar fi lupta popoarelor pentru eliberare.

La fel se petrec lucrurile în Italia, la fel în Franța sau în Spania cătăului Franco.

China naționalistă, unul din piloni principali ai sistemului strategic ce ar fi trebuit să servească drept punct de plecare într'o eventuală viitoare agresiune se prăbușește într'un ritm ufuitor de accelerat și atunci au fost scoase la iveală noi state guvernate de regimuri totalitare care ar

Z. SANDU

(Continuare în pag. 2-a)

TRĂIASCĂ

a cincea aniversare a eliberării țării noastre de către glorioasa Armată Sovietică de sub jugul imperialiștilor fascişti germani

LA IAȘI

O mare expoziție prezentând realizările în cadrul muncii pentru ocrotirea mamei și copilului

In ziua de 10 Septembrie a.c., se va deschide în localitate o mare expoziție prezentând realizările în cadrul muncii de ocrotire a mamei și copilului în regiunea noastră.

Expoziția va fi amenajată în sălile spațioase dela clubul Consiliului Sindical Județean. La vernisajul expoziției vor lua parte și delegați din partea Guvernului.

Se înființează în localitate prima drogherie medicinală de Stat

In curând Centrofarm Iași va deschide în localitate o mare drogherie medicală de Stat cu raioane de optică și aparate medicale și de laborator, cosmetice și parfumerii. Secția de optică va avea un atelier special ce se va îngriji de procurarea de ochelari pentru salariați, conform prescripțiilor organelor asigurărilor sociale.

Noul magazin de Stat va funcționa în localul fostei farmacii Verner din Piața Republicii.

La pescuit, în Delta Dunării

Din inițiativa Comitetului Provizoriu orășenesc

O secție de reparații la case pe lângă Comandamentul de Asanare

Comitetul Provizoriu orășenesc a luat inițiativa de a forma pe lângă Comandamentul de Asanare o secție de reparații de case. Această secție va veni în sprijinul cetățenilor nevoiași care trebue să-și repare locuințele. Secția de reparații de case va avea la dispoziție materialul recuperat de pe urma dărâmărilor, întreprinzând lucrări la prețuri accesibile.

178.000 lei pentru căminele de zi din Iași

Direcția Ocrotirii Mamei și Copilului din Ministerul Sănătății a alocat pentru cele patru cămine de zi ale U.F.D.R. Iași un prim fond de 178.000 lei Cu acest fond se vor aduce căminelor de zi îmbunătățiri simțitoare, venindu-se astfel în sprijinul copiilor oamenilor nevoiași.

Situația oamenilor muncii din zona sovietică și din zona occidentală a Germaniei

D. MELNIKOV

In zona sovietică de ocupație a Germaniei s'au totalizat rezultatele îndeplinirei planului economic, pe prima jumătate a anului 1949. S'au publicat, o serie de cifre, care demonstrează că, din punct de vedere economic această zonă a realizat cu succes sarcinile planului de doi ani. Succese deosebite au fost realizate în industria de construcții, metalurgică, carboniferă și în alte multe ramuri ale industriei de pace.

Producția din aceste industrii și din ramurile lor, s'a mărit cu 30-50 la sută față de prima jumătate a anului 1948. Sarcinile prevăzute în plan, au fost cu mult depășite.

O trăsătură caracteristică a desvoltării economice din zona sovietică, este creșterea productivității, strâns legată de îmbunătățirea continuă a stării materiale a populației. Indeplinirea cu succes a planului economic în prima jumătate a anului curent, a atras o serie de măsuri pentru îmbunătățirea nivelului de trai al populației din zona sovietică.

Incă dela mijlocul lunei Martie s'au desființat cartelele de cartofi în zona răsăriteană și în sectorul sovietic al Berlinului. S'a anunțat, deasemenea libera vânzare a fructelor și legumelor, cu prețuri fixe. Dela 1 Iunie a. c. s'a desființat raționalizarea grăsimilor și laptelui. In fine, la 10 Iulie a fost anunțată o scădere simțitoare, ale prețurilor: mărfurilor în zona sovietică de ocupație.

Reducerea prețurilor se face și la alte multe produse. Prețurile la făină s'au redus cu o treime, la crupe cu 40 la sută, la zahăr 39 la sută ș. a. m. d. Prețurile la încălțăminte de piele, țesături de lână, haine, au scăzut cu 25-40 la sută. Reducerea și scăderea prețurilor a provocat o mare creștere a circulației mărfurilor. Vânzarea produselor alimentare, după scăderea prețurilor, a sporit în magazinele alimentare cu 156 la sută, vânzarea mărfurilor industriale cu 49 la sută. Astfel, populația zonei sovietice, apreciază rezultatele îndeplinirii cu succes a planului economic din propria ei experiență.

Strânsa legătură, între creșterea producției și îmbunătățirea situației materiale a populației, derivă din caracterul desvoltării economice a zonei. Această desvoltare se manifestă prin refacerea, reconstrucția și lărgirea producției multor ramuri industriale și, totodată, prin desființarea producției militare și de război, în conformitate cu hotărârile conferinței dela Potsdam. Ea se manifestă și prin desființarea monopolurilor capitaliste și trecerea proprietăților lor în mâinele poporului. Toate acestea duc la creșterea producției, paralel cu buna stare a poporului.

Complect deosebit este caracterul pe care-l are des

(Continuare în pag. 2-a)

Editura „Cartea poporului"

Ilya Ehrenburg-„Cele două drumuri"

Intrebuinţând acelaş stil viguros şi caustic care îl caracterizează, marele scriitor şi ziarist sovietic atacă vehement atitudinei afăţătoare la războiu a imperialiştilor americani şi a lacheilor săi.

Rând pe rând sunt demascaţi şi condamnaţi: Baruch, Paul Schaeffer, Zacharias, Prof. Oppenheimer, Bishop şi Halder, fostul şef al cartierului general al lui Hitler, care astăzi declară: „Iau asupră-mi să creez într'un foarte scurt timp o armată germană în Bizonia".

In timp ce Baruch şi sateliţii săi se declară apărătorii civilizaţiei împotriva „roşilor", decretând necesitatea unui război şi ameninţând cu măceluri, iată cum se prezintă în realitate civilizaţia americană, care e stadiul de cultură al americanilor:

—„Douăzeci la sută din Americani, deabia se ridică deasupra stării de idioţie—scrie Dl. Thomas care e departe de a fi comunist, în „New-York Times"—, douăzeci la sută sunt ignoranţi şi nu au absolut nicio dorinţă de a cunoaşte ceva, patruzeci la sută ar fi de acord să înveţe ceva, cu condiţia ca lecţiile să fie extrem de primitive. Astfel, numai douăzeci la sută din Americani pot fi consideraţi ca oameni cu intelect şi cunoştinţe".

Asupra declaraţiilor ziaristului american, Ilya Ehrenburg declară: „Personal, găsesc cam prea pesimiste concluziile colaboratorului lui New-York Times, domnul Thomas, asupra nivelului spiritual al americanilor. Este drept că Americanul este prost informat, că e mutilat de spiritul feroce de concurenţă, de rasism, de cultul dolarului, dar totuşi are un creer şi o inimă".

Şi Ilya Ehrenburg, vorbind în numele U. R. S. S-ului şi aliaţilor săi conchide:

—„Nu, nu suntem singurii care ne îndreptăm către viitor. Cele mai mari spirite ale omenirii, marii savanţi, marii artişti, milioanele de oameni simpli, sunt cu noi.

Congresul intelectualilor dela Wroclaw, care a condamnat cu asprime jocul criminal al Domnului Baruch şi al prietenilor săi, a întrunit oameni din cei mai feluriţi. De dincolo de Atlantic: Albert Einstein, Howard Fast, Steinbeck, Caldwell, au salutat congresul.

Cei ce caută dreptatea, fericirea omenirii, pacea, sunt astăzi cu noi! Cine este oare cu domnul Baruch? Pentru ce Anatole France, Romain Rolland, H. Barbusse, Langevin, Dreisser, sunt oare alături de noi? Pentruce artişti, pare-se atât de deosebiţi ca Andersen Nexö şi Aragon, Pablo Neruda şi Tuvim, Picasso şi Fast sunt alături de noi? Fiindcă noi nu facem cale întoarsă la ordinul Domnului Baruch, ci mergem către viitor".

Iar despre propaganda imperialiştilor, aţâţătoare la război zarisitul sovietic scrie: „Un proverb oriental spune: „Câinii latră, dar caravana tace". In limbajul occidental, asta înseamnă: „diferiţi gentlemani pronunţă discursuri războinice, dar istoria îşi urmează mersul".

SPORT

Mâine, a doua ediţie a finalei sectorului Est: C. F. R.-Armata

Mâine după amează are loc pe stadionul „23 August" jocul de fotbal CFR-Armata, a doua ediţie a finalei Sectorului Est. După cum se ştie, în tur au învins feroviarii cu 3-2 (1-2), după ce militarii au condus timp de 40 minute cu 2-0.

In vederea partidei de mâine, ambele echipe şi-au terminat în cursul zilei de eri pregătirile.

După cum ne-a declarat astăzi un jucător feroviar, este probabil ca înaintarea ceferiştilor să sufere o uşoară remaniere. Astfel, Leonte urmează a trece pe extrema stângă, Nastea va conduce centrul liniei de atac, iar Bârsan va intra în vechiul său post de inter drept.

CFR-ul va intra pe teren cu următorul lot de jucători: Costaş, Buimistriuc, Diaconescu, Drumea, Dunea, Scutaru, Savin, Tenî, Bârsan, Nastea, Manolescu, Leonte, Vechiu.

Militarii vor utiliza următorul 11:

Sabasteu, Luca I, Iordan, Buimistriuc, Töröcek, Luca II, Bandu, Mihai, Mureşan, Băeşu, Ruliş. Pronosticul nostru: match nul.

***

Gala de box Iaşi-Constanţa va avea loc Duminică dimineaţa — începând dela orele 9 — în sala Cinematograful lui Sidoli.

In deschidere la jocul CFR-Armata se va juca partida Textil-Dinamo, în cadrul cupei 23 August.

A murit Ivan Poddubnai, campionul mondial de lupte greco-romane

Zilele trecute a murit în oraşul Essse, vestitul campion mondial rus de lupte greco-romane, Ivan Poddubnăi.

Ivan Poddubnăi s'a născut în anul 1871. In anul 1897 Poddubnăi a devenit campion. El este primul campion rus de lupte greco-romane. A participat în anul 1905 la campionatul mondial de lupte greco-romane de la Paris şi a câştigat titlul de campion mondial.

Realizări în ţările cu democraţii populare

Progresele agriculturii bulgare

Decând Republica Populară Bulgaria a păşit pe drumul democraţiei, a creat nenumărate staţiuni de maşini şi tractoare, care fac astăzi parte integrantă din viaţa agricolă bulgară.

La început, administraţia centrală a staţiunilor de maşini şi tractoare avea numai o singură staţie în oraşul Levski, înzestrată cu zece tractoare de putere foarte mică. Astăzi, Bulgaria se poate mândri cu 86 staţiuni înzestrate cu 4000 tractoare puternice de fabricaţie sovietică. Printre numeroasele maşini care lucrează în [illegible] sunt 10 combine, 3500 treierătoare, 9000 semănătoare, etc. Şcoli speciale agricole scot mereu serii noi de tractorişti care sunt imediat plasaţi la staţiunile de maşini. Aceste staţiuni joacă astăzi un rol foarte important în viaţa economică a Bulgariei.

Industria bulgară a atins astăzi un stadiu de desvoltare în care se pot produce maşini agricole perfecte. Multe fabrici din Republica Populară Bulgaria produc astăzi treierătoare, legătoare şi tot felul de maşini agricole realizate şi construite de inginerii bulgari.

Realizări în industria poloneză

Industria grăsimilor din Polonia a produs în luna Iulie mărfuri depăşind în valoare cu 11 la sută prevederile planului, care cuprind: ulei brut cu 20 la sută peste prevederile planului, grăsimi rafinate, cu 10 la sută peste plan.

Industria metalurgică poloneză a produs în luna Iulie: 2.650 maşini agricole şi unelte, incluzând 5.300 pluguri, 11.500 grape, etc. S'au produs 112 tone piese de schimb.

Cu ocazia recentei conferinţe a cooperativelor de producţie din industria poloneză a pielei, s'a luat hotărârea de a se încheia planul anual la 15 Septembrie.

Economiile realizate prin inovaţii de industria Ungariei

Din datele statistice ale Oficiului Naţional al Invenţiilor, reese că în primul semestru al anului acesta au fost prezentate în Ungaria 23.000 inovaţii, din care au fost aplicate 8.247, realizându-se economii în valoare de 130.197.000 forinţi şi distribuindu-se prime inovatorilor în sumă de 4.425.000 forinţi.

Slovacia a organizării de colectare a materiilor prime

Intreprinderea Naţională pentru colectarea materiilor prime a împlinit, zilele trecute, un an dela înfiinţarea sa. Un an de activitate plină de succes şi de muncă colosală pentru organizare.

In acest an a preluat 457 de firme, înfiinţând 200 de centre de manipulare şi de cumpărare şi 406 de organizaţii de colectare pe judeţ, încă dela începutul activităţii sale, s'a condus de lozinca „Deşeurile sunt devize". Tone de hârtie, fier vechi, zdrenţe şi altele trebuiau, înainte, importate contra devize.

Succesul a fost mult mai mare decât cel scontat şi planul a fost întrecut.

Azi întreprinderea are peste 12 milioane de colectori.

Miciuriniştii Cehoslovaci

Savanţii cehoslovaci îşi însuşesc cu viu interes învăţătura lui I. V. Miciurin, marele transformator al naturii.

In cadrul adunării generale a colaboratorilor Academiei de Agricultură Cehoslovace, care a avut loc recent, 15 dintre cei mai de seamă savanţi cehoslovaci şi-au luat angajamentul să elaboreze pe baza teoriei miciuriniste, lucrări ştiinţifice în domeniul agriculturii.

Adunarea a confirmat planul conferinţelor miciuriniste, care vor avea loc, în cel mai scurt timp, în numeroase regiuni ale Republicei Cehoslovace. Aceste conferinţe au drept scop să pregătească organizarea cluburilor de cercetări—miciuriniste, cu oameni din rândurile poporului.

Noile manevre agresive ale imperialiştilor în Extremul Orient, sortite eşecului

(Urmare din pag. I-a)

mai putea fi folosite în acest scop.

Călătoria lui Quirino, preşedintele Filipinelor în Statele Unite este semnificativă în actualele împrejurări, ca fiind în legătură cu intenţia expansioniştilor americani de a organiza „mişcarea pentru crearea unui bloc agresiv în Extremul-Orient".

După cum scrie Izvestia, „rolul principal în această mişcare îl are Quirino, precum şi Ciang-Kai-Shik şi marioneta militariştilor americani din Coreea de Sud, Sing Man Rhee.

In discursul rostit de Quirino în faţa Congresului Statelor Unite, el a declarat că guvernul american trebuie să înarmeze pe reacţionarii din Extremul Orient şi să acorde „ajutor economic" ţărilor din Asia, pentru a se putea ajunge la un bloc militar, tot aşa cum cu ajutorul planului Marshall s'a ajuns la pactul Atlanticului de Nord.

Uriaşa mişcare de eliberare a popoarelor din ţările Extremului-Orient, care şi din întreaga lume, constituie însă dovada cea mai puternică că toate planurile de agresiune şi dominaţie ale monopolurile americane sunt sortite unui eşec total.

Cele petrecute în China constituie o lecţie usturătoare dată imperialiştilor; cele ce se întâmplă în Europa de Vest, în Africa, în America de Sud unde popoarele luptă cu dârzenie împotriva guvernelor aservite dolarului, constituie cea mai bună garanţie că oamenii simpli nu vor lupta niciodată împotriva fraţilor lor din Marea Uniune Sovietică şi din ţările cu democraţie populară. Creşte şi se întăreşte, pe zi ce trece, lagărul păcii şi al forţelor progresului, şi se prăbuşesc manevrele neputincioase ale negustorilor de vieţi omeneşti.

A apărut în colecţia DE VORBA CU SĂTENII

Campania de recoltare în U. R. S. S.

Cum a pregătit ţărănimea sovietică — sub conducerea Partidului Comunist (Bolşevic) — campania pentru strângerea recoltei anului 1949.

Editura CARTEA RUSĂ

In U.R.S.S.

Un transport de tractoare

Rezultatul primei probe a examenului de admitere dela Facultăţile de Muzică şi Arte Plastice din Iaşi

Facultatea de Muzică

Au fost declaraţi admişi a se prezenta la proba finală, următorii candidaţi:

Spiridonescu Constanţa, funcţ. Casa Copilului No. 2, Marcovici Moriţ, muncitor Ţesătura, Cepreagă Laura, funcţ. Sindicatul Higiena, Miron Ana, funcţ. Maternitate, Vasilov Lucia, funcţ. Coop. Iaşul, Epuri Florica, funcţ. Casa Copilului No. 2, Manolache Eugenia, muncit. Ţesătura, Grigoraş Ioan, elev. şc. Pedagogică, Bălteanu Petru, Birică Emil, Ivanovici Elena, elevă, Coşmaru Lidia, funcţionară P.TT., Şerban Carmen Maria, funcţionar Telefoane, Vlad Virginia funcţ. C.A.M, Prescornoţolu Nicolae, funcţ. R.A.T.A.; Macovei Eugenia, Scripcaru Nicolae; Avram Florea; Segal Arnold, muncitor Ţesătura; Bogdan Petru; Popovici Const.; Harbotă Const.; Ţurcanu Ion; Petruşcă Gh.: Ciofu Elena muncit. C.F.R.; Gârţai Petru dela Căminul cultural Todireni; Siva Valentina, Iancu Petru, Mandache Neculai, Birică Petru, Leibovici Monel şi Leibovici Levi.

Din mediul rural au fost declaraţi admişi următorii: Moisă Aurică, Aivănoaie Maria, Tololoi Elena, Sodoreac Elena, Zvâncu Ortansa, Chebac Marieta, Amateesei Silvestru, Grigoraş Olga, Corbu Eugen, Burdea Elena, Codreanu Petru, Roler Zlata, Cercel Mihai, Barbă Mihai, Alupoaie Const., Popescu Ion, Gemiga Teodor, Gemiga Ctin, Marciuc Petru, Butnaru Lazăr, Barghiel Wilfred, Grigoriu Cecina, Pantofaru Beca Dimitriu Beca, Dimitriu Laivin.

Facultatea de Arte Plastice

a declarat admişi la prima probă pe următorii: Părhăriţan Mihai, func. Cartea Rusă, Ghiţă Leonard, muncitor C. F.R., Cucureanu Ion, Depou C.F.R., Lubaş Paulina, Balaşiu Maria, Cheptea Gheorghe, Chirău Const., Pavel Dorin, Mihăilă Olga, Munteanu Dinu Strungaru Maria şi Amancer Constantin.

Alte importante lămuriri cu privire la emiterea buletinelor de identitate

Comandamentul Judeţean de Miliţie dă următoarele noi lămuriri privind diferite categorii de cetăţeni:

Astfel salariaţii care au acte originale la dosarul instituţiei unde lucrează şi urmează a-şi scoate buletin prin instituţia respectivă, nu vor mai scoate alte acte, ci le vor putea utiliza pe cele existente.

Vor scoate noi acte numai salariaţii care au la dosarul instituţiei acte legalizate pentru uzul interior al întreprinderii sau instituţiei respective.

*

Cetăţenii care au acte originale nu trebue să-şi mai scoată certificate tip dela Comitetul Provizoriu.

*

Actele se vor restitui în original, odată cu buletinul. Nu se reţine nici un fel de act.

*

Bolnavii netransportabili vor aviza despre acest lucru Serviciului Inscrierii şi Evidenţii Populaţiei, printr'o cerere netimbrată, în care vor indica domiciliul şi starea sănătăţii lor.

Cei plecaţi în concediu în zilele când urmează a se prezenta pentru eliberarea buletinului vor avea dreptul să scoată buletinul la înapoiere.

Pentru aceasta ei vor prezenta pe lângă actele necesare, o dovadă dela întreprinderea sau instituţia unde lucrează, din care să se constate durata concediului.

*

Cetăţenii care nu vor putea scoate acte din motive independente de voinţa lor au obligaţia de a se prezenta la Serviciul Inscrierii şi Evidenţii Populaţiei din Str. Karl Marx 46.

*

Instituţiile şi întreprinderile cu peste 50 salariaţi, au obligaţia de a prezenta de urgenţă cu tabel numeric de salariaţii respectivi.

Se atrage atenţia că este vorba de un tabel numeric şi nu nominal, care ar întârzia prezentarea acestui tabel necesar planificării muncii de către Miliţia Judeţeană.

Situaţia oamenilor muncii din zona sovietică şi din zona occidentală a Germaniei

D. MELNIKOV

(urmare din pag. 1-a)

volta economică în zonele de ocupaţie occidentală. In această privinţă este semnificativ indicele oficial al creşterii producţiei, publicat de către administraţia anglo-americană. Acest indice este ridicat cu mult faţă de realitate şi nu poate să redea în mod just, situaţia industrială din zonele occidentale. Mai mult chiar, acest indice ascunde desvoltarea unilaterală a industriei Germaniei Occidentale — adică creşterea producţiei în ramurile industriei de război şi militare, concomitent cu reducerea producţiei din ramurile industriei de pace. Marii monopolişti şi capitalişti îşi însuşesc veniturile pentru îmbogăţirea lor, iar situaţia populaţiei în zonele occidentale este deosebit de grea.

Salariile au scăzut brusc în zonele occidentale. După cifrele relatate în revista engleză „Tribune" ele nu reprezintă nici 2|3 din salariile antebelice. Institutul Economic de cercetări ştiinţifice a arătat, la adunarea sindicatelor din Bizonia că, faţă de anul 1946, salariul real în zonele occidentale a scăzut cu 40 la sută.

Această scădere bruscă a salariului este rezultatul permanentei creşteri de preţuri, în urma introducerii reformei separate monetare din vara anului 1948. La sfârşitul anului 1948 preţurile produselor finite au fost cu 126 la sută mai mari decât cele din anul 1937, preţurile materiilor prime şi semifabricate cu 109 la sută. Au crescut brusc şi preţurile produselor alimentare. Preţurile ouălelor faţă de anul 1938 au crescut cu 158 la sută, untul şi cartofii cu 58 la sută, mazărea cu 77 la sută ş. a. m. d.

Indicele preţurilor produselor alimentare reprezintă 150 faţă de anul 1938.

In asemenea condiţii, muncitorului îi este din ce în ce mai greu să cumpere raţia lui modestă, alocată de către puterile occidentale de ocupaţie. După cifrele Institutului Economic de cercetări ştiinţifice, 4,6 milioane de familii germane, din zonele americane şi engleze, nu-şi pot cumpăra raţiile cuvenite pe baza cartelelor,—produse alimentare de primă necesitate. Revista engleză „Tribune" menţionează că cel puţin a patra parte din familiile muncitorilor nu sunt în stare să-şi cumpere, în întregime, raţia lor alimentară şi de mărfuri comerciale. In urma reformei monetare din zonele occidentale, s'au blocat 19 milioane de depuneri, la casele de economii, în valoare de cca. 1000 mărci fiecare. Marii depunători au fost compensaţi prin subvenţii pentru „susţinerea producţiei". Micii depunători, pierzând toate economiile, sunt actualmente lipsiţi de posibilitatea de a-şi satisface lipsurile materiale. Această situaţie îi sileşte să facă datorii şi să devină o pradă uşoară în mâna speculanţilor şi cămătarilor.

In zonele occidentale de ocupaţie, situaţia este asemănătoare aceleia din anul 1923; oamenii nu au bani nici pentru hrana zilnică.

Comparând situaţia oamenilor muncii din zona Sovietică de ocupaţie cu cea din zona occidentală, ne dăm seama în mod limpede de diferenţa dintre desvoltarea economică din cele două zone. Zona sovietică se desvoltă democratic şi paşnic, conform deciziilor conferinţei dela Potsdam. Aceasta duce la crearea unei economii naţionale de pace, care produce pentru nevoile populaţiei şi nu pentru nevoile monopolurilor capitaliste, interesate, în provocarea unei noui agresiuni. Zonele occidentale, refac potenţialul de războiu german, supun economia germană monopoliştilor anglo-americani şi lacheilor germani şi utilizează beneficiile realizate în Germania Occidentală în scopul provocării unui nou război mondial. Este evident că această cale este în totală contrazicere cu interesele tuturor popoarelor şi chiar a poporului german, căruia monopoliştii de peste ocean îi pregătesc condiţii de viaţă mizerabilă şi prefacerea lui în carne de tun, în interesul imperialiştilor străini.

Popoarele iubitoare de libertate din întreaga lume susţin politica ce-o duce Uniunea Sovietică faţă de Germania, politica dela Yalta şi Potsdam, tinzând la rezolvarea paşnică şi democratică a problemei germane.

INFORMAȚIUNI

Plan de lucru

La Filiala Iași de Cruce Roșie, a avut loc o ședință a biroului județean pentru alcătuirea planului de lucru pe următoarele trei luni.

Pentruca acest plan să fie izvorît din realități, s'a hotărît ca membrii biroului să se deplaseze în județ pentru a primi sugestii în acest sens.

Inaugurarea Aulei Bibliotecei Centrale

Reparațiunile pentru amenajarea Aulei mari dela Biblioteca Centrală sunt în curs.

Ele se vor termina în ziua de 15 Septembrie, când Aula mare urmează a fi inaugurată și dată spre folosință.

N'au respectat orarul de lucru

Organele de control a Secțiunii Muncă și Prevederi Sociale, au încheiat acte de dare în judecată, pentru nerespectarea orarului de lucru, următorilor:

Lapciuc Faibiș frizerie str. H, Lischfitz 39, Macarinciuc Em. frizerie str. C. I. Parhon 34, S. Davidovici și A. Șaia galanterie și tricotaje Bd. 30 Dec. 13 și Misac Matasian, coloniale, Bd. 30 Decembrie 7.

Revizuirea depozitului de cărți la Biblioteca Centrală

Pentru o mai bună funcționare în anul viitor, la Biblioteca Centrală se verifică depozitul de cărți.

In felul acesta se va observa de ce cărți mai are nevoe biblioteca, pentru a satisface cerințele publicului cititor.

Școala Profesională de băeți al Ministerului Muncii-Iași

anunță elevii corigenți și amânați să se prezinte zilnic 4-7 p. m. la cursurile de pregătire pentru examene.

Un nou restaurant de Stat

Cooperativa 7 Noembrie va deschide în ziua de 23 August un nou restaurant în orașul nostru.

Restaurantul Cooperativei va funcționa în strada Ilie Pintilie.

Festival în folosul eroicului popor grec

Miercuri seara, în grădina Pomul Verde, Comitetul Democratic Evreesc a organizat un festival reușit în folosul eroicului popor grec. Participarea populației muncitoare evreești la acest spectacol a fost masivă.

După cuvântul d-lui H. Climer, a urmat un program artistic la care și-au dat concursul artiștii Teatrului idiș.

EXAMENUL
de admitere în Institutul de Imbunătățiri Funciare din Galați

Se aduce la cunoștința celor interesați că la Facultatea de Imbunătățiri Funciare Galați au început înscrierile pentru examenul de admitere în anul I, înscrieri ce vor dura până în seara zilei de 25 August.

Numai pentru acei care absolvă școala medie în toamnă, se dă un termen de înscriere excepțională până la 3 Sept. ora 20.

Examenul începe în ziua de 5 Sept. și va consta din: 2 probe scrise (Matematici, Literatura Română) și din 3 probe orale (Matematici, Fizică, Constituția RPR).

PUBLICAȚIE

Se aduce la cunoștința celor interesați că în ziua de 26 August 1949 la ora 16, se va ține o nouă licitație publică la sediul Administrației din Calea 23 Aug. Mo. 43, pentru furnizarea a 25 vag. a 10 T. fân și a 3 vag. paie de grâu de calitate bună predate depozit Iași Șos. Națională No. 38 Serv. Salubrității.

Licitația se va ține în conformitate cu dispozițiunile L. C. P. art. 88 | 110.

Garanția va fi de 5 la sută din valoarea ofertei.

Caetul de sarcini și orice alte informații se pot vedea și lua dela Biroul Licitații Cal. 23 August No. 49.

Direcțiunea

PUBLICAȚIE

Institutul de Artă-Iași, str. Cuza-Vodă Nr. 24

Se aduce la cunoștința celor interesați, că acest Institut, cumpără următoarele:

Note muzicale pentru: Violină, Clarinet, Flaut, etc. Studii; Concerte, exerciții, muzică de cameră, piese de acompaniament de pian, opuse pentru pian auxiliar, etc.

Secția Vocală: arii, lieduri, lieduri și arii românești, muzică rusă și romanțe sovietice, opere, duete, terțete, quartete, studii, etc.

Tratate de Armonie, Contrapunct, Fuga, Compoziție, Forme Muzicale, Istoria Muzicii, Teorie și Solfegii, Folklor Sovietic, Unguresc, Cehoslovac și Bulgăresc, tratate de Teorie de orice autor francez, tratate privitoare la Folklor și moduri populare de orice autor, și colecții de exemplificări.

Deasemenea cumpără instrumente muzicale de suflat.

Doritorii se vor prezenta, cu oferte scrise, la Rectorat, serviciul administrativ, în fiecare zi de lucru, orele 7-14.

RECTORATUL

PIERDUT Buletinul Biroului Populației Iași pe numele Bobu Elena Str. Păcurari 74.

Îl declar nul.

REPUBLICA POPULARĂ ROMÂNĂ

LOTERIA DE STAT
SOCIETATE COMERCIALĂ DE STAT

PLANUL DE TRAGERE AL LOTERIEI 45-A
PE CLASE
80.000 lozuri • Câștiguri în valoare de Lei 164.030.000

CLASA ÎNTÂIA — Tragerea: 16-17 Septemvrie 1949

1	câștig	a Lei	1.000.000	1.000.000
1			900.000	900.000
1			800.000	800.000
1			700.000	700.000
1			600.000	600.000
1			500.000	500.000
1			400.000	400.000
1			300.000	300.000
1			200.000	200.000
1			100.000	100.000
5		80.000	400.000	400.000
10		70.000	700.000	700.000
15		60.000	900.000	900.000
20		50.000	1.000.000	1.000.000
30		40.000	1.200.000	1.200.000
40		30.000	1.200.000	1.200.000
60		20.000	1.200.000	1.200.000
110		12.000	1.320.000	1.320.000
1700		2.000	3.400.000	5.100.000
2000	câștiguri	Lei	16.820.000	18.520.000

CLASA DOUA — Tragerea: 19-20 Octomvrie 1949

1	câștig	a Lei	1.000.000	1.000.000
1			900.000	900.000
1			800.000	800.000
1			700.000	700.000
1			600.000	600.000
1			500.000	500.000
1			400.000	400.000
1			300.000	300.000
1			200.000	200.000
1			100.000	100.000
5		80.000	400.000	400.000
10		70.000	700.000	700.000
15		60.000	900.000	900.000
20		50.000	1.000.000	1.000.000
30		40.000	1.200.000	1.200.000
40		30.000	1.200.000	1.200.000
60		20.000	1.200.000	1.200.000
110		12.000	1.320.000	1.320.000
1700		3.000	5.100.000	5.100.000
2000	câștiguri	Lei	16.820.000	18.520.000

CLASA TREIA — Tragerea: 16-17 Noemvrie 1949

1	câștig	a Lei	1.000.000	1.000.000
1			900.000	900.000
1			800.000	800.000
1			700.000	700.000
1			600.000	600.000
1			500.000	500.000
1			400.000	400.000
1			300.000	300.000
1			200.000	200.000
1			100.000	100.000
5		80.000	400.000	400.000
10		70.000	700.000	700.000
15		60.000	900.000	900.000
20		50.000	1.000.000	1.000.000
30		40.000	1.200.000	1.200.000
40		30.000	1.200.000	1.200.000
60		20.000	1.200.000	1.200.000
110		12.000	1.320.000	1.320.000
1700		4.000	6.800.000	6.800.000
2000	câștiguri	Lei	20.220.000	20.220.000

CLASA PATRA — Tragerea: 9-10-11, 14-15, 17-18, 21-22-23, 28-29-30 Decemvrie 1949

1	câștig	a Lei	2.000.000	2.000.000
1			1.000.000	1.000.000
1			900.000	900.000
1			800.000	800.000
1			700.000	700.000
1			600.000	600.000
1			500.000	500.000
1			400.000	400.000
1			300.000	300.000
1			200.000	200.000
20		80.000	1.600.000	1.600.000
25		70.000	1.750.000	1.750.000
50		60.000	3.000.000	3.000.000
60		50.000	3.000.000	3.000.000
75		40.000	3.000.000	3.000.000
100		30.000	3.000.000	3.000.000
150		20.000	3.000.000	3.000.000
200		15.000	3.000.000	3.000.000
310		12.000	3.720.000	3.720.000
19000		4.000	76.000.000	76.000.000
20000	câștiguri	Lei	108.470.000	108.470.000

PREȚUL LOZULUI ÎN LEI	1/1	1/2	1/5
Pentru toate 4 clasele	4.000	2.000	1.000
Pentru fiecare clasă	1.000	500	250

Loteria de Stat garantează secretul jocului și plata câștigurilor • Câștigurile se plătesc jucătorilor fără nicio reținere

TOTALUL CÂȘTIGURILOR LEI **164.030.000**

Buna circulație a tramvaielor la Iași,
o permanentă preocupare a muncitorilor dela E.T.A.C.S
— Realizări și angajamente —

Cutiile mari, roșii, se rețin, înregistrând ultimul zgomot în noapte.

Tramvaele se reîntorc în depou.

Liniștea nopții s'a lăsat peste oraș și oamenii lui. Mâine dimineață cetățenii vor lua tramvaiul și se vor îndrepta spre locurile de muncă.

De n'ar întârzia vagonul...

La Depou

Dar grija aceasta o are echipa de noapte care abia acum își începe activitatea.

In curtea depoului, forfota în jurul vagoanelor abia sosite, începe.

Electricienii, lăcătușii, mecanicii sar imediat în jurul lor și în liniștea nopții se aud primele glasuri, primele semete ale uneltelor.

Pe sub vagoane, în canale, mecanicii verifică frânele, șuruburile și mașinăria.

Ei știu că de felul cum își fac datoria acum noaptea, va depinde mâine buna funcționare a tramvaelor pe linii.

Pentru aceasta ei își dau toată osteneala.

După ce au fost revizuite și echipe de noapte și-a făcut datoria, trec pe mâna celor ce au grijă de curățenia lor.

Se șterg geamurile, se mătură, se dă cu motorină pe jos.

Mâine, vagonul va fi din nou curat și cetățeanul se va simți bine.

Dar câți dintre ei vor respecta munca tovarășilor lor de peste noapte? Câți știu că pentru a fi curat și în condiții bune, muncitorii dela ETACS își depun toate străduințele?

E vor curățenie și etacșiștii îi respectă, dar și cetățenii trebue să știe să prețuiască această muncă, să fie disciplinați, să nu călărească pe scări sau pe tampoane, cum se întâmplă adesea, Dumineca.

In cinstea lui 23 August

Pretutindeni muncitorii și-au luat noi angajamente în cinstea zilei eliberării noastre.

Etacsiștii nu s'au lăsat mai prejos. Ei și-au încordat eforturile pentru a cinsti cum se cuvine, această măreață zi de sărbătoare.

In acest sens și-au luat angajamentul să refacă patru vagoane, acomodându-le noului sistem de funcționare.

Angajamentul a fost însă depășit. Muncitorii dela ETACS vor reface cinci vagoane de tramvai.

Unul din ele va reprezenta prima realizare pe anul 1950.

Și ei țin la lucrul acesta: vor să fie alături de atâția alți muncitori din Patria noastră, care și-au împlinit angajamentele pe 1949.

*

Vechi, uzat, vagonul intră în lucru. Imediat este asaltat de vopsitori, tâmplari, lăcătuși, electricieni, sudori, tinichigii.

Fiecare știe ce are de făcut. Unul cocoțat pe acoperiș, altul jos în canal, controlează cu atenție vagonul, care urmează a fi revizuit la articulații, la frâne, la artici, la nisipelniți.

Peste puțin timp nu vor mai fi recunoscute de pasageri.

Vor fi considerate ca și noi și ele vor fi într'adevăr așa, ca un produs al muncii etacsiștilor.

Pregătiri pentru iarnă

Ca buni gospodarii, etacșiști se pregătesc încă de pe acum pentru iarnă.

Plugurile pentru curățat zăpada vor intra în curând în reparație. Puse din timp la punct, ele vor contribui la ușurarea transportului pasagerilor, dintr'un punct la altul al orașului.

Grija pentru buna funcționare a tramvaelor este o datorie de onoare pentru etacsiștii ieșeni.

Prin munca lor neobosită ei dovedesc că sunt pătrunși de acest lucru. AL

Oamenii muncii,
tineri și vârstnici, întâmpină 23 August prin noi realizări

(urmare din pag. 1-a)

In cercurile de studii, pionerii ieșeni se pregătesc intens și pe plan sportiv.

In cinstea zilei de 23 August, pionerii se vor întâlni mâine în cadrul unor mari manifestații sportive care vor avea loc la Clubul Nr. 1.

Intrecerile vor consta în volei, tenis de masă, șah și atletism.

La Serviciul de Asistență CFR

In cinstea lui 23 August, funcționarii Serviciului de Asistență CFR și-au luat următoarele angajamente:

— De a da medicamente la delegații veniți din provincie.

— De a deschide un cămin de zi în str. C. I. Parhon și o farmacie în str. Ilie Pintilie.

— De a depăși consultațiile preventive cu 30 la sută.

— De a curăți terenul din str. Păcurari Nr. 21, unde se va amenaja — prin muncă voluntară — un parc de odihnă.

— De a face o economie de 8 la sută la combustibil.

Carnet ieșan
20 August 1949

Farmacii de serviciu
Farmacia Nr. 1 (Beceanu) P. Halei.
Farmacia Nr. 2 (Adace) A. D. Xenopol.

Procuror de serviciu
Gh. Vuza
Str. Ada Marinescu 123

Orele de consultații în Spitalul Central — Clinici Universitare
Serviciul Triaj, orele 8-12

Policlinici

Policlinica Nr. 1 Pasajul Banu
Boli interne 7-19

cinci servicii dela ora 8-19. Chirurgie 8-12, 15-19. ORL 7-9, 17-19, Oftamologie 8-12, 19-15 Pediatrie (Boli copii) 14-18, Stomatologie 8-20, Dermatovenerice 8-12, 15-19, Ginecologie 1-12, 15-19, Radiologie 7-13, 15, 30-9, 30, Cardiologie 8-12, Farmacia 7, 30-19, 30.

Biblioteca Centrală
deschisă zilnic între orele 8-13

SPECTACOLE
Cinematografe

Maxim Gorki „Pe Volga"
Sidoli „Glinka".

Phoenix „Niméni nu știe nimic".

Timpuri Noui Albania nouă, Poiana liniștită.

Expoziția Comitetului Provizoriu

— (Locului Arius) — deschisă între orele 10-13 și 17-20.

Baia Comunală
deschis între orele 14-18.

Construirea Institutului de Științe
Economice și Planificare în orașul nostru

(Urmare din pag. 1-a)

Dormitoare

speciel amenajate cu saltele, pături, cearșafuri și noptiere vor sta la dispoziția lucrătorilor care nu sunt din oraș.

In felul acesta muncitorii de pe șantierul Institutului de Planificare vor cunoaște cele mai avansate condițiuni de desfășurare a muncii. Ei vor putea să facă deosebirea dintre condițiile mizere în care se lucra înainte pe șantierele particulare, când interesul conducătorilor era numai câștigul și condițiile de astăzi, în care grijă pentru om este o sarcină de prim ordin.

*

Cu astfel de condiții de muncă și cu aprovizionările care se fac zilnic în cantități importante, lucrările de construire a Institutului de Științe Economice și Planificare vor putea să se desfășoare în bune condițiuni.

In cinstea zilei de 23 AUGUST
cinema „MAXIM GORKI"
Prezintă de LUNI 22 August 1949

Programul viitor la Cinema SIDOLI
FILM SOVIETIC!
Copii căpitanului
Grant
cu Steicov — Vuriav Seghei — Gutman — Vitovtov

Programul viitor la *Cinema Phoenix*
A. BUCIMA — V. ZUSKIN — D. SAGAL — E. PONOMARENCO și V. SLAVINA
— în —
Neînfrânții

La Cinema MAXIM GORKI

S. A. SOVROMFILM
GRĂDINA și SALA Cinematografului „SIDOLI"
Prezintă astăzi
O producție a studioului „Mosfilm"
„GLINCA"
cu B. Circov. V. Serova, B. Livanov, P. Aleinicov, M. Derjavin și V. Drujnicov
(cunoscutul actor din „Balada Siberiei")
Complectare Jurnal cu ultimele actualități din U.R.S.S. și R.P.R.

Muncitori, Meseriași, Tehnicieni, Intelectuali, Studenți, Eleve și Elevi, vizionați filmele Documentare și Științifice
S. A. SOVROMFILM
CINEMA TIMPURI NOI
Prezintă astăzi
ALBANIA NOUA
Film de lung metraj
Poiana liniștită tehnicolor
Jurnal U.R.S.S. de Azi Nr. 15
Complectare Jurnal de actualități din R. P. R.

PIERDUT Buletinul Biroului Populației Iași pe numele Moise Tauba Str. Zugrav No. 67.

Îl declar nul.

PIERDUT cartela de alimente tip B, pe numele Timofte Petru Str. Gălățli 121 Iași.

O declar nulă.

Centrocom Hârtie

Face cunoscut că în vederea zilei de 23 August, a pus în vânzare, Stemele R.P.R., U.R.S.S., P.M.R., C.G.M, și U.T.M. confecționate din pânză, lemn, tablă, carton și orice articole de pavoazare.

DEPOZITUL IAȘI
Str. Ștefan cel Mare 71

Cahana I. Iosef David, pierdut certificatul de absolvirea școalei comerciale, practică N. V. Ștefăniu, Iași Nr. 46, 28 Septembrie 1926 (Școala Tehnică de Adție Economică băeți Iași).

PIERDUT Buletinul Biroului Populației Copou pe numele Margareta Ștefan Șos. Breazu No. 52.

Îl declar nul.

ULTIMELE ŞTIRI

Festivalul dela Budapesta
va contribui la desvoltarea colaborării şi solidarităţii internaţionale a tineretului democrat
— Conferinţa de presă din Capitala Ungariei —

BUDAPESTA 20 (Agerpres) — Trimisul special al agenţiei Agerpres transmite:

Vineri dimineaţă a avut loc în sala de festivităţi a Sindicatelor muncitorilor din industria textilă o conferinţă de presă, la care au luat parte Guy de Boisson preşedintele F. M. T. D. şi Iosef Grohman, preşedintele Uniunii Internaţionale a Studenţilor.

A luat cuvântul Guy de Boisson care a arătat că în ciuda dificultăţilor întâmpinate, Festivalul Mondial al tineretului şi studenţilor constitue un important succes, atât din punct de vedere al participării cât şi al caracterului său.

Cu toate că guvernele reacţionare au încercat să împiedice plecarea multor delegaţi, numărul participanţi'or este de 10.000, constituind 80 de delegaţi.

Tineretul venit la Budapesta e conştient că acest Festival este o puternică manifestare a luptei pentru pace şi democraţie.

Festivalul va contribui la desvoltarea colaborării şi solidarităţii internaţionale a tineretului democrat.

Dragostea şi căldurosa primire cu care a fost întâmpinată delegaţia glorioşului Comsomol a lui Lenin şi Stalin, dovedesc ataşamentul pe care îl are tineretul democrat din întreaga lume faţă de marea ţară a socialismului.

In încheere Guy de Boisson a arătat că reuşita Festivalului este rezultatul muncii depuse de F. M. T. D. şi Uniunea Internaţională a Studenţilor, căci este evident că fără această organizare tineretul nu s'ar fi putut întâlni la acest festival, care pregăteşte cel de al doilea Congres F.M.T.D., unde se se vor trece în revistă succesele realizate în ultimii patru ani şi se vor trasa sarcinile de viitor.

A luat apoi cuvântul Iosef Grohman care a vorbit despre participarea studenţilor la Festival.

Aniversarea eliberării României
la ambasada R.P.R. din Budapesta

BUDAPESTA 20 (Agerpress). — Cu prilejul celei de a 5-a aniversări a eliberării României de către Armata Sovietică, ministrul R. P. R. la Budapesta a ţinut o conferinţă de presă în localul ambasadei române din Budapesta, arătând importanţa acestei sărbătoriri naţionale.

Cinci ani dela eliberarea Iaşului

Acum 5 ani, în ziua de 20 August, invincibila Armata Sovietică zdrobind pe frontul dela Iaşi rezistenţa hoardelor fasciste, a eliberat oraşul nostru.

Cinci ani s'au scurs de-atunci şi mereu, tot mai vii şi mai luminoase devin chipurile eroice ale vitejilor luptători sovietici care ne-au redat libertatea.

Noi trăim şi devenim mai puternici, tericiţi, graţie sprijinului frăţesc al Marei Uniuni Sovietice.

In această zi mare care a însemnat o cotitură istorică în viaţa poporului nostru, oamenii muncii îşi îndreaptă gândurile lor de recunoştinţă către Marea Patrie a Socialismului, către genialul conducător de popoare, Generalissimul Stalin.

In 1950 Producţia de cărbuni
a Uniunii Sovietice va ajunge la 250 milioane tone

MOSCOVA 20 (Agerpres). — Trecând în revistă rezultatele întrecerilor socialiste ale minerilor sovietici, preşedintele C. C. al Uniunii muncitorilor din industria carboniferă, Zaiţev, scrie într'un articol publicat în Trud, că în conformitate cu planul cincinal, producţia totală de cărbune a Uniunii Sovietice trebue să ajungă în 1950 la 250 milioane tone, depăşind nivelul dinainte de război cu 30 la sută.

Minerii sunt hotărâţi să îndeplinească înainte de termen acest plan măreţ, pentru ridicarea industriei carbonifere. Ei măresc producţia de cărbune în fiecare trimestru. Planul pe trimestrul al 2-lea al anului 1949 a fost depăşit cu 3 la sută.

UN TIMBRU comemorativ
va fi tipărit în cinstea lui 23 August

BUC. 20 (Agerpres). — In ziua de 23 August, Administraţia Poştelor şi Telecomunicaţiilor va pune în circulaţie un timbru poştal special cu ocazia aniversării a 5 ani dela eliberarea ţării noastre de către Armata Sovietică.

Valoarea nominală a acestui timbru va fi de 35 lei şi el va reprezenta intrarea în Capitală a trupelor eliberatoare.

Timbrul va fi tipărit pe coli de 100 bucăţi, dantelate şi nedantelate, pe hârtie de filigram.

Toate bonurile de ţesături
din cartelele de îmbrăcăminte sunt valabile întregul an

BUCUREŞTI 20. — Incepând dela 15 August a. c. la toate magazinele textile de Stat din Capitală şi din întreaga ţară se eliberează tranşa a II-a de ţesături pe bonurile respective din cartela de îmbrăcăminte pe anul în curs.

Conform dispoziţiunilor Ministerului Comerţului şi Alimentaţiei care dau dreptul tuturor cetăţenilor posesori de cartele de îmbrăcăminte să folosească punctele de ţesături în tot cursul anului 1949, fără niciun fel de restricţiuni. Cetăţenii care nu şi-au luat până acum cotele din tranşa I, le pot ridica şi după data de 15 August.

Imperialiştii americani
acordă ajutoare lui Tito cu aprobarea preşedintelui Truman

LONDRA 20 (Agerpres). — Postul de radio Londra anunţă că Joi a sosit la Belgrad o comisiune specială a Băncii Internaţionale de Reconstrucţie. Această comisiune va examina cererea guvernului iugoslav în legătură cu acordarea unui împrumut. Comisia va rămâne în Iugoslavia timp de câteva săptămâni pentru a studia „diferite proecte".

*

NEW-YORK 20 (Agerpres) — Postul de radio New-York a anunţat că la conferinţa de presă care a avut loc Joi la Casa Albă, Preşedintele Truman a declarat că aprobă ca guvernul iugoslav să cumpere dela societăţile americane utilaj pentru uzinele siderurgice.

S. A. SOVROMFILM
Prezintă reapariţia triumfală a filmului
—CEHOSLOVAC—
Insfârşit... o comedie! Toată lumea râde!... la
Cinematograful PHOENIX
— IN —
Nimeni nu ştie nimic
Având în frunte distribuţiei pe
IAROSLAV MABVAN, EDUARD LINKERS şi JEANA DIETOVA
Complectare Jurnal cu ultimele actualităţi din U.R.S.S. şi R.P.R.

PERDUT Buletinul Biroului Populaţiei Iaşi pe numele Solomon Rifca Str. Socola No. 60.
Il declar nul.

In procesul celor 12 conducători ai Partidului Comunist din Statele Unite

Fruntaşul comunist american Johnson, a demascat dominaţia Wall-Street-ului asupra guvernului american

NEW YORK 20 (Agerpress) — După cum anunţă Tass, în şedinţa din 16 August a procesului fruntaşilor Partidului Comunist din Statele Unite, martorul apărării Howard Johson a respins cu indignare minciunile fabricate de agenţii serviciului de spionaj american şi calomniile împotriva Partidului Comunist.

Johnson care a fost director de studii al şcolii Partidului Comunist din Statul New Iork a arătat ce îi învaţă pe studenţii din şcolile Partidului Comunist, cu privire la caracterul de clasă al aparatului de stat american, şi a declarat juriului că muncitorii americani îşi pot da seama cine controlează guvernul Statelor Unite, cunoscând numărul reprezentanţilor trusturilor care sunt în administraţia lui Truman. Johnson a început să numească pe aceşti reprezentanţi ai cercurilor financiare din Wall-Street, dar a fost întrerupt de judecătorul Medina care i-a ordonat să tacă, cu toate că în şedinţele anterioare ceruse martorilor să arate ce se predă în şcolile Partidului Comunist.

O victorie a forţelor progresiste din Statele Unite

WASHINGTON 20 (Agerpress) — După cum anunţă TASS forţele progresiste din statul Mariland au obţinut o importantă victorie prin adoptarea de către preşedintele Curţii Supreme Sherbow a deciziei prin care aşa numita lege „Ober" este declarată neconstituţională.

Această lege urmărea punerea în afara legii a Partidului Comunist.

Agravarea situaţiei economice în ţările capitaliste

NEW YORK 20 (Agerpres). — După cum transmite TASS, presa americană continuă că comenteze situaţia critică a economiei britanice, precum şi a economiei celorlalte ţări ale Europei occidentale.

Corespondentul din Londra al ziarului NEW YORK HERALD TRIBUNE subliniază gravitatea situaţiei economice a Marii Britanii, declarând că dacă „criza economică din Marea Britanie nu va fi depăşită, situaţia economiei britanice va deveni catastrofală".

Corespondentul din Londra al ziarului NEW YORK TIMES scrie că „discuţiile avute cu diferiţi înalţi funcţionari guvernamentali britanici au confirmat apropierea crizei economice în ţările occidentale. Ceeace la început părea o simplă lipsă de dolari a zonei lirei sterline, a devenit astăzi una din cele mai acute probleme economice mondiale".

Bevin încearcă să obţină demisia lui Stafford Cripps

LONDRA 20 (Agerpres)— Telepress transmite:

Primul ministru britanic Attlee şi ministrul de externe Bevin, au avut în cursul zilei de Miercuri o lungă întrevedere în legătură cu situaţia creată guvernului laburist prin intensificarea presiunilor atât din partea americanilor cât şi din partea marilor capitalişti britanici.

Ziarul „New-York Herald Tribune" a publicat un articol referitor la criza guvernului laburist, afirmând printre altele că Bevin are de gând să obţină prin toate mijloacele demisia ministrului de finanţe Cripps, fiind gata să ocupe postul acestuia, dar rămânând în acelaş timp şi ministrul de externe al Marii Britanii.

Conflictul dintre Bevin şi Cripps a isbucnit încă mai de mult dar în urma presiunilor exercitate de americani asupra guvernului laburist şi în special asupra politicii economice a lui Cripps, acest conflict a devenit şi mai ascuţită. Nu mai este un secret pentru nimeni faptul că Bevin a conceput planul formării unui „guvern de coaliţie naţională", care să cuprindă atât reprezentanţi ai laburiştilor cât şi reprezentanţi ai conservatorilor.

Din cercuri bine informate se anunţă însă că aceste eforturi ale lui Bevin sunt sortite eşecului deoarece imperialiştii americani sunt hotărâţi să facă tot ce le stă în putinţă pentru a obţine înlăturarea întregului guvern laburist.

Norvegia joacă un rol însemnat în planurile atâtătorilor la război anglo-americani
— Americanii plănuesc construirea de baze strategice în regiunea Spitzberg-ului—

NEW YORK 20 (Agerpres). TASS transmite:

Corespondentul ziarului NEW YORK TIMES din Longyerrbyen (Spitzberg), anunţă din surse bine informate că se alcătuesc hărţi amănunţite ale regiunii Spitzberg pentru a se determina locurile unde ar putea fi construite în caz de nevoe aerodromuri militare.

S'au fotografiat toate terenurile care ar putea servi pentru aerodromuri de pe care să decoleze marile bombardiere. In văile şi pe platourile Spitzberg-ului există numeroase terenuri favorabile pentru amenajarea aeroporturilor.

Subliniind importanţa strategică şi militară a Spitzberg-ului, în caz de război corespondentul ziarului New York Times scrie că norvegienii trimit dese ori avioane din Tromzoe la Spitzberg astfel „piloţii norvegieni fac practică pentru sbororile arctice".

Anul acesta—scrie în continuare corespondentul—Norvegia a trimis la Spitzberg trei distrugătoare.

Data examenelor
din sesiunea de toamnă la şcolile elementare şi medii de toate categoriile
— Situaţia elevilor particulari. Examenele de absolvire, admitere şi corigenţă —

BUCUREŞTI 20 — Ministerul Invăţământului Public a fixat data examenelor din sesiunea de toamnă precum urmează:

1. Examenele de corigenţă: pentru clasa XI-a la licee şi IV-a la şcolile pedagogice şi tehnice medii se vor ţine în ziua de 29 August 1949, pentru clasele V, VI, VII la şcolile elementare, clasele VIII, IX, X la licee şi anul I, II, III, la şcolile pedagogice şi tehnice medii elementare se vor ţine în zilele de 1 şi 2 Septembrie 1949.

2. Examenele de admitere pentru clasa VIII la licee şi anul I la şcolile pedagogice şi tehnice medii vor avea loc în zilele de 6, 7 şi 8 Septembrie crt.

Inainte de începerea examenului candidaţii vor fi supuşi unei vizite medicale.

Examenele de absolvire: pentru clasa XI la licee şi pentru anul IV la şcolile pedagogice şi tehnice medii se vor ţine în zilele de 30, 31 August şi 1 Septembrie 1949.

Examenele particulare: pentru clasa XI la licee şi licee şi anul IV la şcolile pedagogice vor avea loc între 22 şi 29 August. Examenele particulare pentru toate celelalte clase vor avea loc între 5 şi 13 Septembrie.

Elevii particulari vor da examenele de admitere pentru clasa VIII-a la liceee, respectiv anul I la şcolile pedagogice şi tehnice medii, precum şi examenele de absolvire a clasei XI la licee, — (respectiv, anul IV la şcolile pedagogice şi medii tehnice), în aceleaşi zile cu aceleaşi comisii ca şi elevii care au urmat la curs. La sesiunea de toamnă sunt valabile normele care s'au aplicat la examenele din sesiunea Iunie 1949.

FESTIVAL
în cinstea cursiştilor dela Institutul Maxim Gorki

Sindicatul Invăţământului Superior organizează în cinstea închiderii cursurilor de limbă rusă a Institutului Maxim Gorki filiala Iaşi, un festival în aula Facultăţii Juridice Administrative, pentru Duminică 21 August 1949, ora 16. La acest festival va da concursul şi Filarmonica Moldova

Oamenii muncii din Coreea de Nord întâmpină a patra aniversare a eliberării prin noui succese în muncă

PHYONGYANG 20 (Agerpress). — TASS transmite:

Oamenii muncii din Republica Populara Democrată Coreeană întâmpină a 4-a aniversare a eliberării Coreei de Nord de către Armata Sovietică, prin noui succese în muncă.

In primele şase luni ale anului 1949, producţia întreprinderilor industriale de stat s'a mărit cu 78,8 la sută, preţurile mărfurilor au scăzut cu 5 la sută, iar salariile reale ale muncitorilor s'au urcat simţitor.

In ultimii doi ani au fost clădite 101.418 locuinţe ţărăneşti, iar 41.887 au fost refăcute.

In acelaş timp, în Coreea de Sud economia naţională este paralizată, numărul întreprinderilor industriale reprezentând abia 44 la sută din numărul întreprinderilor industriale de dinainte de război. Şomajul este în continuă creştere, iar numărul şomerilor trece actualmente de un milion. Din cauza inflaţiei şi a creşterii necontenite a preţurilor, nivelul de trai al oamenilor muncii scade pe zi ce trece.

Dar în ciuda teroarei exercitată de guvernul marionetă al Coreei de Sud, poporul coreean îşi intensifică tot mai mult lupta împotriva regimului poliţienesc şi reacţionar al lui Sing Man Rhee. Peste jumătate din populaţia Coreei de Sud s'a alăturat mişcării partizanilor.

Mişcarea de partizani cuprinde treptat întreg teritoriul Coreei de Sud, iar în districtele controlate de partizani se instituie Comitete populare şi se înfăptueşte reforma agrară.

Greva la Uzinele Ford
Muncitorii cer mărirea salariilor

DETROIT 20 (Agerpres) Cu o majoritate de 75.000 din 80.000 voturi, muncitorii dela uzinele Ford din statul Michigan, au hotărît să declare grevă, în semn de protest împotriva refuzului conducerii uzinelor de a se acorda mărirea salariilor, pensii şi ajutoare de boală.

BIBLIOTECA UNIVERSITĂŢII IAŞI

Trăiască 23 August-Ziua Eliberării Naţionale a României!

ANUL 41 Nr. 890 4 Pagini 4 Lei Marţi 23 August 1949

OPINIA

ZIAR POPULAR COTIDIAN

23 August 1944- 23 August 1949

de ANTON PALUGA
Preşedinte al Comitetului Provizoriu orăşenesc

Ziua de 23 August 1944, marea zi a eliberării ţării de sub jugul fascist de către glorioasa armată sovietică, a găsit oraşul nostru drag distrus în cea mai mare parte, cu răni adânci la tot locul, fără apă, fumegând încă de pe urma luptelor ce s'au dat pe aici. Dar sufletul acestui oraş, ca şi sufletul întregii ţări, freamăta de bucuria eliberării şi 23 August s'a înscris ca una din cele mai mari zile ale poporului nostru.

Atunci, în primele zile de entuziasm clocotitor când pentru oamenii muncii din ţara noastră începea o viaţă nouă, liberă, un angajament unanim s'a tipărit puternic în conştiinţa oamenilor muncii din oraşul nostru: Iaşul trebuie refăcut!

Trebuiau refăcute fabricile, casele, străzile, instituţiile noastre de cultură, grădinile şi parcurile noastre. Cu toate greutăţile pe care le-am moştenit din plin, cu toate uneltirile criminale ale duşmanilor, munca grea a refacerii a început. Bravii ceferişti au refăcut atelierele CFR, depoul, gara. Textiliştii au dus o luptă aprigă pentru a readuce fabricile evacuate de capitalişti, tramvaiele au fost puse în circulaţie, aprovizionarea cu apă a fost restabilită. In toate aceste acţiuni Partidul Comunist Român era călăuzitorul. El ne-a condus în lupta grea cu acei care se împotriveau mersului înainte al istoriei, el ne-a arătat drumul just pe care trebuie să păşim. Insufleţiţi şi conduşi de Partid Ieşeşul nostru pentru refacerea oraşului nostru drag a crescut continuu, căpătând noi forţe.

*

Dar refacerea Iaşului ca şi a ţării întregi nu însemna să reconstruim numai ceeace a fost distrus de războiul hitlerist. Trebuia să clădim o ţară nouă, să transformăm Iaşul nostru, să dăm vieţii celor ce muncesc un nou conţinut, un nivel de viaţă ridicat.

Cuceririle revoluţionare ale poporului muncitor din ţara noastră, care a păşit, călăuzit de Partid, pe drumul luminos deschis de victoria dela 23 August, au adus aceste transformări, au făcut ca în ţară să fie instaurat un regim de democraţie populară. Cuceririle revoluţionare s'au dobândit prin lupta aprigă împotriva burgheziei şi moşierimii şi datorită ajutorului puternic primit zi de zi din partea eliberatoarei noastre, Uniunea Sovietică. Proclamarea Republicii Populare, adoptarea noii Constituţii, înfăptuirea actului revoluţionar al naţionalizării principalelor mijloace de producţie, au făcut cu putinţă trecerea la economia planificată, la construirea socialismului.

Statul nostru a devenit un stat de democraţie populară, formă a dictaturii proletariatului. Aparatul de Stat a căpătat forma specifică: regimului nou, prin constituirea Comitetului Provizoriu, organe locale ale puterii de Stat.

Izvorul puterii regimului de democraţie populară îl constituie alianţa între clasa muncitoare şi ţărănimea muncitoare. Clasa muncitoare, condusă de Partid, sprijină ţărănimea muncitoare în lupta ei împotriva exploatării chiabureşti şi o ajută prin toate mijloacele să păşească pe drumul marilor gospodării colective, pe drumul transformării socialiste a satului.

*

Şi măreţele realizări ale regimului de democraţie populară au făcut şi fac să crească necontenit nivelul economic, politic şi cultural al poporului nostru. Iaşul de acum cinci ani s'a transformat cu totul. Fabricele sale sunt ale poporului muncitor, producând as-

— Continuare în pag. 2-a —

Slavă genialului conducător al oamenilor muncii din lumea întreagă, marelui prieten al poporului nostru, Iosif Vissarionovici Stalin!

CINSTE LOR!

Să urmăm exemplul

muncitorilor şi muncitoarelor care lucrează în contul anului 1950

Intrecerile socialiste în cinstea lui 23 August se desfăşoară cu un elan deosebit. S'au obţinut şi se obţin zi cu zi minunate succese în muncă.

Planurile de producţie, sporite prin angajamentele patriotice ale muncitorilor, sunt depăşite. Numeroşi muncitori de frunte lucrează în contul anului 1950. In felul acesta, în numeroase întreprinderi au ieşit la iveală noui resurse şi rezerve de muncă, de organizare, de utilaj şi rezerve băneşti.

Iată pe muncitorii ieşeni care lucrează în contul anului 1950:

Fabrica „23 August"

Zamvel Aurel, montator, a reuşit să-şi îndeplinească sarcinile ce-i reveneau în cadrul Planului de Stat pe anul 1949, până în ziua de 8 August. Dela 9 August el a înce-

(Continuare în pag. 2-a)

în 5 ani

Cum a crescut numărul muncitorilor la Ţesătura

După eliberarea noastră de către victorioa armată roşie, a reînceput peste tot munca de reconstrucţie a oraşului, munca pentru punerea în funcţiune a industriei locale. Capitaliştii evacuaseră maşinile fabricilor în diferite oraşe ale ţării, iar materia primă lipsea cu desăvârşire. In această situaţie, muncitorii au pornit o luptă susţinută pentru readucerea maşinilor atât de necesare.

Munca şi lupta muncitorilor a fost încununată de succes. Iată de pildă fabrica Ţesătura. Fabrica a reînceput lucrul, cu numai 80 de muncitori. Greutăţile au fost însă învinse şi numărul muncitorilor textilişti a crescut necontenit datorită masivelor stocuri de materii prime sosite din URSS. Dela 80, numărul muncitorilor dela ţesătura a crescut la 120, 160, 260, 433, pentrucă astăzi, după 5 ani dela eliberare — numărul muncitorilor, tehnicienilor şi funcţionarilor dela Ţesătura să atingă cifra de 1397.

Faptul este explicabil, dacă ne gândim la condiţiile de viaţă create în aceşti cinci ani.

CINCI ANI DE MUNCA CINCI ANI DE REALIZARI

Numeroase sunt realizările în oraşul nostru în toate sectoarele de activitate, în ultimii cinci ani.

Pe tărâm sanitar

Regimurile burghezo-moşiereşti n'au acordat nici o importanţă problemei asigurării sănătăţii poporului muncitor. Astăzi, aceasta este înscrisă în Constituţia ţării. Partidul şi Guvernul nostru, având drept călăuză cuvintele marelui Stalin: omul este cel mai de preţ capital,— a luat toate măsurile pentruca muncii sanitare să-i fie acordată importanţa cuvenită.

Treptat, în ultimii cinci ani, realizările în domeniul sanitar s'au înscris una după alta, contribuind la asigurarea sănătăţii celor ce muncesc.

O luptă viguroasă împotriva mortalităţii infantile

In oraşul nostru, în lupta împotriva mortalităţii infantile, s'au înregistrat în acest timp înfăptuiri deosebite.

De unde în regimurile burghezo-moşiereşti procentul de mortalitate infantilă depăşea 20 la sută, în ultimul timp la Iaşi s'a înregistrat o scădere simţitoare ajungându-se la circa 7 la sută.

Aceasta a fost posibil datorită măsurilor ce s'au luat, datorită creşterii nivelului de trai al oamenilor muncii.

Există astăzi în oraş, în cadrul ocrotirii mamei şi copilului, numeroase dispensare prenatale, dispensare de puericultură, centre de lapte, cămine de zi, etc.

Toată această reţea contribuie din plin la lupta împotriva mortalităţii infantile.

O reţea puternică de policlinici şi spitale

In acelaşi timp, o desvoltare deosebită au luat-o spitalele noastre. Spitalul Sf. Spiridon a fost preluat de Ministerul Sănătăţii, extins şi transformat în clinici universitare. S'au înfiinţat clinici noi.

Asigurările sociale au fost extinse şi puse la dispoziţia tuturor oamenilor muncii. In cadrul acestei acţiuni au fost înfiinţate policlinici în cartiere.

Trei policlinici în cartiere, o policlinică şcolară şi una studenţească. Deasemeni, în toate întreprinderile şi instituţiile noastre au fost create dispensarii şi puncte sanitare.

Toate aceste unităţi acordă asistenţă medicală celor ce muncesc, în mod cu totul gratuit.

Succese mari în lupta împotriva bolilor

Pe lângă toate acestea, în oraş au luat fiinţă opt circumscripţii sanitare, în locul celor cinci, pentruca munca în cartiere să fie cât mai larg cuprinsă. Această iniţiativă a Comitetului Provizoriu a fost primită cu entuziasm de cetăţeni. Comitetele de sănătate din cartiere s'au mărit, dând un aport considerabil muncii pe ogorul sanitar.

Numeroase au fost, în aceşti cinci ani, acţiunile împotriva bolilor, împotriva mizeriei şi procentului mare de boli şi morbiditate moştenit dela regimurile burghezo-moşiereşti.

Impotriva acestei situaţii s'a dus şi se duce o luptă necontenită. Campania anti-exantematică din anii trecuţi a făcut ca flagelul acestei boli să fie limitat. La fel şi acţiunile împotriva bolilor infecto-contagioase.

In urma vaccinării antitifo-paratifice din acest an—peste 40.000 vaccinări în oraşul Iaşi—febra tifoidă nu mai constituie o problemă.

Concomitent cu acţiunile pe tărâm curativ şi preventiv s'au desfăşurat numeroase acţiuni propagandistice, având ca scop popularizarea noţiunilor elementare de medicină şi igienă (conferinţe, expoziţii, etc).

Inainte, spre noi succese pe tărâm sanitar!

Toate cele de mai sus

(Continuare în pag. 2-a)

Doi tovarăşi

Aspectele eliberării

în cele două lagăre

Sânt cinci ani de când iureşul glorios al armatelor sovietice a pus capăt existenţei de jaf şi de moarte a imperialismului hitlerist în ţara noastră aducând populaţiei înlănţuite, sugrumate de groază, supravieţuind încă doar prin propria lor speranţă şi revoltă, vestea cea mare, îndelung aşteptată, vestea de libertate.

Căci într'adevăr aşa a fost socotită de toţi oamenii muncii această mare veste a eliberării, ca vestea unui început de domnie a libertăţii, ca un început al unei ere de reparaţii, de construcţie, de înlăturare a crimei, a jafului, a împilării, de înlăturare a duşmăniei, a teroarei, de eliberare a omului din toate lanţurile.

Şi aşa a fost pentru toţi oamenii muncii din ţara noastră cărora Uniunea Sovietică le-a adus eliberarea de sub călcâiul hitlerist, pentru oamenii muncii cari şi-au început drumul însufleţiţi de luptă, de muncă, de creştere, sub steagul progresului, libertăţii, al socialismului.

Oamenii muncii din ţara noastră cunosc astăzi, încadraţi în marele front democratic, în frunte cu Uniunea Sovietică, zile de început ale unei orânduiri mai drepte, mai bune. Lagărul păcii şi democraţiei creşte nestăvilit din marele elan de pace şi umanitate purtat de oştile sovietice dela Stalingrad la Berlin. Lagărul păcii şi al democraţiei se ridică tot mai puternic pe temeliile de nezdruncinat ale uriaşei, splendidei jertfe sovietice. Toate speranţele noastre altădată umilite, ţinute în întuneric, mizerie, rodesc astăzi din ce în ce mai îmbelşugat, mai rotund, mai hotărâtor. Libertatea, lumina, pacea, belşugul, cresc irezistibil din inimile noastre, din fiecare nit, din fiecare metru de pânză, din fiecare brazdă, din fiecare vers. Ziua eliberării de acum cinci ani, mai înaltă acum, mai puternică, mai rodnică, flutură la noi pe toate feţele, în toate sufletele.

Nu tot aşa s'a întâmplat în celălalt lagăr. Acolo eliberarea la care participaseră cu sângele şi nădejdile lor cei mai buni fii ai popoarelor, n'a fost decât o diversiune, un răgaz pentru numărătoarea câştigurilor fabuloase, după care, în ciuda

Continuare în pagina II-

Eroica Armată Sovietică-Armata descătuşării popoarelor

Imperialismul german s'a distins dintotdeauna printr'o deosebită lăcomie şi sete de sânge. El şi-a pus ca obiectiv instaurarea cu silă a dominaţiei germane în Europa. Pentru atingerea acestui scop a otrăvit conştiinţa poporului german cu „teoria" rasistă. Ura bestială a hitleriştilor a fost în primul rând îndreptată împotriva Uniunii Sovietice.

Uniunea Sovietică a demascat la timp esenţa reacţionară a fascismului german şi a prevenit opinia publică mondială de intenţiile criminale ale bandiţilor fascişti. Oamenii Münchenului şi alţi complici ai incendiatorilor de răsboiu au căutat în toate chipurile să paralizeze eforturile sovietice de a forma o coaliţie antifascistă.

Şi al doilea răsboiu mondial a izbucnit.

*

Chiar din primele luni ale răsboiului, Armata Sovietică, prin rezistenţa ei neîntrecută, a zădărnicit planul hitlerist de distrugere fulgerătoare a ţării, iar apoi a dat o lovitură nimicitoare duşmanului, sdrobind armatele lui de elită pe câmpiile Moscovei şi a Rostovului. Unul după altul dispăreau avantagiile temporare ale armatei hitleriste cauzate de atacul surprinzător şi au început să acţioneze factorii permanenţi ai răsboiului. Aceşti factori şi anume: tăria spatelui frontului, spiritul moral al armatei, calitatea şi numărul diviziilor, armamentul, capacitatea organizatorică a comandanţilor,— au decis soarta răsboiului.

Un an după înfrângerea nemţilor în faţa Moscovei, când Armata Sovietică a distrus complect legenda invincibilităţii armatei germane, a urmat lovitura distrugătoare dela Stalingrad.

Stalingradul a fost începutul sfârşitului armatei fasciste germane.

După catastrofa dela Stalingrad, iniţiativa răsboiului trece în întregime în mâinile Armatei Sovietice,—şi duşmanul suferă noui lovituri nimicitoare.

*

Anul 1944. Primăvara. Armata Sovietică întreprinde o ofensivă hotărîtoare. Un marş triumfal cu jertfe uriaşe. Rând pe rând sunt eliberate de sub robia fascistă Polonia, România, Bulgaria, Ungaria, Cehoslovacia, Jugoslavia, Austria. Capitala fascistă este apoi luată cu asalt.

Deasupra Berlinului flutură steagul victoriei.

*

Astăzi, după trecerea a 7 ani de când poporul sovietic s'a pomenit în faţa celei mai mari încercări care a revenit cândva omenirii şi 5 ani dela eliberarea ţării noastre, —oamenii muncii din R. P. R. alături de toate popoarele iubitoare de pace şi libertate din lumea întreagă, apreciază în mod just rolul hotărîtor al Armatei Sovietice în distrugerea fascismului ca, cea mai măreaţă şi neîntrecută faptă de vitejie.

Datorită glorioasei Armate Sovietice, am câştigat libertăţile uzurpate de o dictatură neagră, am fost eliberaţi de brutala apăsare prusacă şi am recăpătat independenţa.

Datorită glorioasei Armate Roşii şi a ajutorului Uniunii Sovietice, s'au creiat condiţii noui de viaţă şi de desvoltare spirituală oamenilor muncii din ţara noastră.

Am început un capitol nou de istorie.

Deaceea, astăzi, avem datoria să luptăm şi să muncim cu forţe sporite pentru apărarea regimului democratic, pentru consolidarea Republicii în drumul ei spre socialism.

Să cinstim prin realizări valabile evocatoarea zi de 23 August şi eroismul Armatei Sovietice.

M. NANU

Partidul Muncitoresc Român
Organizaţia Judeţeană Iaşi

PROGRAMUL

festivităţilor în cinstea zilei de 23 AUGUST

22 AUGUST

ORA 18. **Adunarea festivă** în sala cinematografului „M a x i m Gorki", va lua cuvântul **tov. C. NISTOR** secretarul org. jud. Iaşi a P.M.R. Va urma un **Festival artistic**, cu concursul echipelor artistice: C.F.R., Ţesătura, E. T. A. C. S., C.A.M., P-T.T. şi Armata.

23 AUGUST

ORA 8 DIM. **Depunerea coroanelor** la mormintele eroilor sovietici, căzuţi pentru eliberarea Patriei noastre.

ORA 9 DIM. **Mare demonstraţie şi defilare** în Piaţa Unirii.

ORA 15. **Manifestaţii sportive** pe toate terenurile de sport ale oraşului.
Parcul „23 August": Fot-bal, atletism, gimnastică.
Ştrand: Innot, sărituri de pe trambulină, canotaj, tenis.
Terenul Sfatului Popular: Baschet şi volei.
Terenul Ţesătura şi R.A.T.A.: Fot-bal, atletism, gimnastică.
Terenul Sind. Textil: Volei.

ORA 17. **Serbare câmpenească** la Parcul Expoziţiei, cu un bogat program artistic: **Dansuri, coruri, recitări, etc. etc.** Işi dau concursul echipele artistice: C.F.R., Ţesătura, Textila Roşie, C.A.M. şi Armata.

ORA 20. Retragere cu torţe.

Cinci ani de muncă-cinci ani de realizări

care nu constituie decât o imagine incompletă a realizărilor în cinci ani pe tărâmul asigurării sănătăţii poporului muncitor, au fost posibile numai şi numai datorită eliberării noastre şi instaurării unui regim de Democraţie Populară în care forţa conducătoare în Stat este Partidul clasei muncitoare.

Pe acelaş drum, călăuziţi de Partidul Muncitoresc Român, vom realiza noi şi noi succese în munca pentru sănătatea celor ce muncesc.

RECONSTRUCŢIA

Multe s'au realizat în domeniul edilitar şi urbanistic. al construcţiilor în cei câţiva ani în care s'au scurs dela 23 August 1944.

In locul mormanelor de dărâmături au început să apară spaţii verzi solarii etc...

A trebuit însă pentru aceasta ca Partidul să mobilize, cetăţenii Iaşului la opera de refacere a oraşului lor, fapt care este desăvârcit acum prin înfiinţarea Comitetului Provizoriu.

Centrul oraşului a căpătat acel aspect nou, modern, s'au degajat cantităţi uriaşe de moluz, cărămidă etc...

Cine a lipsit din Iaşi în aceşti câţiva ani, rămâne uimit de prefacerile petrecute aici.

N'au fost neglijate nici cartierele. Au fost reparate şi sunt încă în curs de refacere numeroase străzi.

In cartiere au fost create şi pieţe speciale pentru aprovizionare.

Au fost iniţiate în aceşti ani şi multe construcţii de proporţii mai mari: la atelierele Nicolina, hala cea nouă a rotăriei a fost terminată la timp, antrepozitele L. S. Păcurari ale C. F. R.-ului reprezintă şi ele o mare construcţie şi acum, în timpul din urmă, prin prevederile Planului de Stat se înalţă noua filiatură a fabricii „Ţesătura".

Ultimele fonduri alocate de Guvern pentru opera de reconstrucţie a Iaşului, de refacere a imobilelor distruse constituie încă un indiciu că în cel mai scurt timp, oraşul nostru va deveni un centru muncitoresc puternic.

După 5 ani dela eliberare, Iaşul îmbracă haină de sărbătoare şi cinsteşte memoria celor care s'au jertfit pentruca noi să ne putem crea astăzi o viaţă fericită.

Comerţul de Stat

Era imediat după eliberarea Iaşului de către glorioasele Armate Sovietice.

In retragerea lor dezordonată, bandele hitleriste nimiciseră depozitele de alimente. Oraşul rămăsese lipsit de cea mai elementară aprovizionare: lipsea zahărul, lipsea uleiul, pâinea şi toate celelalte alimente de primă necesitate.

Speculanţilor li se oferea un teren prielnic de „activitate": produsele se vindeau pe sub mână şi la preţuri care nu erau accesibile marei masse consumatoare.

In acele împrejurări grele, din iniţiativa Partidului Comunist a luat naştere prima înfiripare cooperatistă din oraş, Cooperativa 6 Martie care a început încetul cu încetul să devină un mijloc tot mai puternic de aprovizionare a salariaţilor.

Astăzi 6, Martie dispune de 7 magazine alimentare de îmbrăcăminte, de încălţăminte etc... resfirate pe întinsul întregului oraş.

Grele au fost condiţiunele de aprovizionare ale salariaţilor şi în timpul anilor secetoşi. Ajutorul Uniunii Sovietice în acei ani a salvat dela moarte sute de mii de oameni iar mai târziu, au fost înfiinţate primele societăţi comerciale de Stat.

A fost posibilă deschiderea magazinului de Stat „Moldova" datorită acelor două reforme mari care au pregătit condiţiile obiective necesare: reforma monetară şi naţionalizarea marei industrii.

Mărfurile şi materialele nu mai luau calea bursei negre pentru a fi speculate; ele luau calea magazinelor de Stat

In prezent, „Moldova" dispune *de 23 magazine de desfacere în Iaşi;* Cooperativa „7 Noembrie" de 18 centre şi prăvălii; magazinul Iaşul, de 5 magazine care vând pe puncte şi 5 ce vând la liber; magazinul „Ciocanul" are astăzi 4 magazine şi în cel mai scurt timp vor fi deschise alte trei; Ciocanul distribuie produsele sale prin 12 gherete speciale, Aprozarul prin 9 etc.

Dar mereu se deschid noi posibilităţi mai mari şi mai bune pentru o cât mai bună îndestulare a salariaţilor, pentru creiarea acelui belşug pe care oamenii sovietici l-au şi obţinut.

Creşte producţia în uzine şi fabrici, pe ogoare; se îmbunătăţesc şi mijloacele de aprovizionare, viaţa oamenilor muncii devine tot mai bună.

Invăţământul

In domeniul învăţământului s'au făcut deasemeni paşi uriaşi. Astfel s'au reclădit localurile distruse de războiu, s'au amenajat noi localuri pentru instituţiile de învăţământ de toate gradele şi s'au alocat sume pentru bunul mers al lor. In acelaş timp s'au acordat burse elevilor şi studenţilor merituoşi, lipsiţi de mijloacele necesare continuării cursurilor.

Acester condiţii economice le-au urmat apoi cele sociale.

Astfel, prin reforma învăţământului din 1948 s'a dat posibilitatea tuturor celor doritori să înveţe, de a se înscrie în diferite şcoli teoretice sau tehnice.

Reforma învăţământului care a transformat radical şcoala românească, a fost făcută cu scopul de a se creia în Republica noastră Populară cadre de specialişti în toate domeniile.

Pe plan cultural, pentru răspândirea culturii şi ştiinţii în mase, s'au creat biblioteci şi atenee culturale.

In privinţa realizărilor făcute la Iaşi în domeniul învăţământului, trebue să subliniem că oraşul nostru s'a bucurat de un deosebit sprijin acordat de Partid şi Guvern pentru refacerea localurilor distruse sau avariate, pentru creierea de noi şcoli, pentru înfiinţarea sau înzestrarea bibliotecilor, şi în genere pentru transformarea Iaşului într'un adevărat centru cultural.

Numai dela stabilizare şi până în prezent s'au efectuat la şcolile din localitate reparaţii în valoare de lei:

Liceul teoretic de băeţi Nr. 2,—3.200.000; Liceul teoretic de băeţi Nr. 1,—2.000.009 Liceul teoretic de fete Nr. 1—1.895.000; Şcoala pedagogică de băeţi, — 2.800.000; Şcoala Economico-Financiară de băeţi Nr. 1,— 6.514.000; Şcoala exploatare C. F. R.—1.715.510; Şcoala tehnică textilă,— 1.461.976; Şcoala tehnică metalurgică, — 3.800.000; Şcoala de Industria lemnului, — 1.485.000; Şcoala tehnică sanitară surori ocrotire,—1.787.000.

La celelalte şcoli sumele variază între 1.000.000 şi 1.400.000 lei.

Deasemeni pentru anul 1949 | 1950 s'au prevăzut pentru şcolile din Iaşi suma de 20.000.000 lei

Situaţia socială a elevilor se prezintă întru totul schimbată faţă de timpul dinaintea războiului. Astăzi învăţătura nu e pentru cei bogaţi, pentru o elită, ci ea e pentru cei mulţi, pentru oamenii muncii, fiii de muncitori, ţărani şi funcţionari.

Spre exemplificare dăm situaţia socială a elevilor din următoarele şcoli:

Liceul Teoretic de băeţi Nr. 1:

212 fii de muncitorii
12 fii de ţărani săraci
57 „ „ „ mijlocaşi
160 „ „ funcţionari

Liceul Teoretic de fete Nr. 1:

225 fiice de muncitori
12 „ „ ţărani săraci
45 „ „ „ mijlocaşi
8 „ „ chiaburi
473 „ „ funcţionari

Şcoala Technică Textilă:

38 fii de muncitori
16 „ de ţărani săraci şi mijlocaşi
5 „ de funcţionari.

Se observă astfel cu prisosinţă că noua şcoală românească, bazată pe lupta de clasă, formează cadre de specialişti în toate domeniile şi că astfel contribue efectiv pentru făurirea condiţiilor necesare înfăptuirii socialismului în Republica Populară Română.

Sportul ieşan a înregistrat
progrese simţitoare în ultimii 5 ani

Despre felul cum se făcea sport în regimurile burghezo-moşiereşti, am scris în repetate rânduri în coloanele ziarului nostru. Capitaliştii ne-au lăsat în acest domeniu o moştenire tristă şi grea. Sportul celor puţini, sportul profesionist, sportul de tip burghez trebuia transformat într'un sport de masse, bun al largilor masse de tineret, sportul amator, sportul de tip nou.

Munca aceasta nu a fost deloc uşoară. In 1944, imediat după eliberarea noastră de către victorioasa armată roşie, nu erau în Iaşi decât 3 cluburi: Tinerimea Sportivă, C.F.R. şi Politechnica.

Toate cluburile nu aveau împreună nici 100 de sportivi.

Se practica doar footbalul, boxul, wolley-ul şi întrucâtva, tenisul. In 5 ani s'au realizat lucruri demne de relevat.

Dela cele 3 cluburi care existau în 1944, astăzi avem la Iaşi 22 de cluburi — dintre care 20 muncitoreşti — cu un total de 3300 de sportivi legitimaţi şi nelegitimaţi. In toţi aceşti 5 ani s'au amenajat 5 stadioane în în oraş şi 5 terenuri în judeţ. S'au înfiinţat centre de antrenament la diferite sporturi, pentru muncitori, 4 şcoli de cadre, s'au construit 24 terenuri de volei.

In 1944 nu au fost în Iaşi decât 14 manifestaţii sportive, pentruca acum în 1949, — numai până azi — să înregistrăm 62 de competiţii cu caracter sportiv de masă. Astăzi este angrenat în mişcarea sportivă 70% din tineretul ieşean, spre deosebire de anul 1944, când nu făcea sport decât 5 la sută din numărul tinerilor din Iaşi.

Iată aşa dar progresul simţitor înregistrat în mişcarea sportivă ieşeană. In spiritul hotărîrii, Biroului Politic al C.C. al PMR să păşim pe drumul făuririi unui adevărat sport de massă, sportul sutelor şi miilor de tineri din întreaga ţară.

I. S.

Pe străzile Iaşului după 23 August 1944

Defilarea detaşamentelor Armatei Roşii

Un tanc sovietic

Aspectele eliberării
în cele două lagăre

(urmare din pag. 1-a)

fetei de muncă, de libertate de pace a marilor mase, a reînceput goana după pieţe pentru armament, goana după colonii, pentru întreţinerea sau producerea focarelor de război în Grecia, în China, în Indonezia, în Spania, în Vietnam.

Iată ce a devenit acolo eliberarea. Zornăind din pintenii atomici cu tejghelele nesăţioase, ascunse în dosul unei mascarade pacifice, moştenitorii anglo-americani ai lui Hitler urlă în megafoane, mână în focurile morţii şi înseează.

Noi nu mai cunoaştem duşmănia între rase, foametea, mizeria, întunericul. La noi calendarul abia se ţine în pas cu ritmurile muncii obşteşti, roadele se adună, belşugul şi lumina cresc—la ei zilele omului abia se ţin în pas cu legile şi comitetele de silnicie, cu găurile pungii, cu ploaia de umilinţe de tot soiul; şiruri de şomeri se adună, mizeria şi întunericul cresc.

La noi munca se dăruie liber, consimţit, consecvent păcii, construcţiei,—acolo la capitalişti munca oamenilor e vândută războiului de către stăpâni, e transformată în valută atomică împilatoare.

La noi ziua eliberării trăeşte şi rodeşte neistovit. Ea e mereu prezentă între noi, cu toate nobilele ţeluri din care s'a întruchipat, cu toate amintirile jertfelor cu care a fost plătită cu toată neclintita dârzenie înalt omenească ce i-a dat naştere. Ea e prezentă între noi ca un angajament, ca o hotărâre care se leagă nesdruncinat de pace, de libertatea de a munci, de a crea, de a construi o lume nouă, care se bizuie pe muncă, pe nădejdea de luptă a sute de milioane de oameni înmănunchiaţi în acest bastion al păcii care este Uniunea Sovietică, însuşi simbolul, însuşi întruchiparea eliberării, a eliberării noastre de sub barbaria fascistă.

După terminarea celui de al doilea război mondial

Aspecte din lumea imperialismului

Germania Lupta împotriva intereselor poporului care doreşte unitatea patriei sale. Separarea celor două Germanii.

Reînvierea hitlerismului prin „denazificare".

Monopolul asupra Ruhrului.

Refacerea industriei de război.

Distrugerea economiei naţionale.

Impunerea „ajutorului", prin planul Marshall.

Prigoana contra elementelor muncitoreşti. Arestarea fruntaşului comunist Max Reihman.

Percheziţionarea şi închiderea sediilor Partidului Comunist.

Şomeri, Greve, Foamete Dezastru!

Franţa Atac asupra industriei naţionale.

Inchiderea industriei aviatice şi cinematografice. Şomeri, Greve, Turburări. Goana între preţuri şi salarii. Scăderea standardului de viaţă.

Schimbări de guverne la fiecare moment. Susţinerea politicii coloniale, şi a trimiterii trupelor în Viet-Nam.

Sabotarea Congresului Mondial al Partizanilor Păcii.

Italia Amestec în treburile interne. Susţinerea activităţii reacţionare a Papei.

Lovirea industriei naţionale.

Inchiderea industriei de automobile. Impozite grele.

Foamete.

Uriaşe greve nemaiîntâlnite în istoria ţării. Greva muncitorilor agricoli.

Asalt împotriva libertăţilor democratice. Atentat contra lui Palmiro Togliatti.

Anglia Laburiştii la putere. Intărirea politicei de exploatare în colonii. Amestec în treburile palestiniene.

„Naţionalizare" cu despăgubiri. Renaşterea capitalului.

Mizerie. Şomaj. Greva docherilor din porturi.

Excluderea lor din mijlocul membrilor de „Partid Laburist".

Nesocotirea legilor internaţionale la comanda Wall-Street-ului.

Arestarea luptătorului german Gerhard Eisler.

Inflaţie. Scoborîrea nivelului de trai".

Grecia Cea mai iubită ţară din Europa pentru imperialişti. Posibilitatea unei plasări cât mai mari, a materialului de război.

Aţâţarea desbinării unei naţiuni.!

Valuri de sânge vărsate pentru dolari.

Gem închisorile de luptători pentru independenţă. Execuţii în masă.

Adevărat atentat la viaţa unui popor.

Stăpânii din Wall-Street îmbătaţi de mirosul sângelui.

China Eşec ruinos al unei politici criminale. Panica şi deruta în mijlocul celor cari pierd o piaţă de desfacere.

Armatele Kuomitangului fug în dezordine.

Lupta pentru libertate a poporului chinez, va învinge.

Japonia Banditesc atac asupra intereselor unui popor. Reinvierea militarismului. Reînarmare. Complot la viaţa muncitorilor. Transformarea în colonie americană, produs al eliberării de către armata mercenarilor. Atentat împotriva lui Tokuda.

U. S. A. Patria imperialismului.

Culisele de unde se regizează politica criminală de înrobire economică a popoarelor lumii. Sediul tuturor transfugilor, izgoniţi de popoarele lor.

Fabrica cea mai mare a planurilor, pactelor, coaliţiilor şi a tuturor monstruozităţilor.

Infiinţarea Comitetului pentru cercetarea activităţii antiamericane. Campanie nebună contra negrilor. „Democraţie americană".

Războï muncitorimii pe care caută s'o distrugă. Condiţii inumane de muncă. Accidente de muncă. Greve care zgudue întreg eşafosajul lumii imperialiste.

Panica la Wall-Stret şi Casa Albă „Modul de viaţă americană". Intărirea conştiinţei proletare.

In America latină, ţările din Orientul apropiat, mijlociu şi îndepărtat, Spania, Turcia, şi altele, se întăreşte lupta muncitorimii contra exploatatorilor care-şi numără zilele.

Conştienţi de acest lucru, imperialiştii întăresc exploatarea, dar este ultima svârcolire a fiarei rănite, care va pieri.

*

Să comparăm aspectul din lagărul imperialist cu cel din lagărul anti-imperialist şi vom putea să observăm ce se poate înfăptui într'o lume în care exploatarea omului de către om dispare.

Vom vedea ce se poate înfăptui într'o lume pornită pentru pace, acţiune condusă de U. R. S. S. şi ce se întâmplă într'o lume în care s re ruşinea timpurilor pe cari le trăim, încă există exploatarea omului prin om, într'o lume în care preocuparea de prin ordin este zăngănirea armelor şi aţâţarea la război.

Dar zăngănitul armelor se va transforma în zăngănitul fiarelor cu care popoarele eliberate de exploatarea voastră vă vor lega la stâlpul infamiei, domnilor imperialişti.

INFORMAȚIUNI

Mobilier pentru școlile elementare

Zilele acestea a sosit în localitate dela Ministerul Învățământului Public, mobilier pentru 10 școli elementare.

Noi dispoziții pentru încadrarea în câmpul muncii, a unor categorii de specialiști

Biroul județean de plasare a forțelor de muncă, a primit noi dispoziții, referitor la încadrarea în câmpul muncii:

Astfel pe viitor, instituțiile și întreprinderile pot angaja singure în interesul bunului mers al activității, următoarele categorii de specialiști: mecanici, lăcătuși, ajustori, monteuri, turnători, sudori, cazangii, nituitori, frezori, rabotori, strungari, șoferi pentru mașini de construcție, zidari, dulgheri etc.

Instituțiile care fac aceste angajări trebue să anunțe din timp Biroul de Plasare, de vacanța locurilor. Deasemeni ei vor mai anunța Biroul de plasare, despre angajare, în termen de maximum trei zile dela intrarea în muncă.

Din realizările secțiunii silvice a Comitetului Provizoriu județean

Secțiunea silvică de pe lângă Comitetul Provizoriu al Județului Iași, și-a luat angajamentul ca în cinstea lui 23 August să realizeze întreg planul prevăzut pentru luna prezentă, înainte de termen.

Astfel, la pepiniera Galata, până la 15 August, s'a realizat planul pentru plivit, prășit și semănat.

El a fost realizat cu 8 zile înainte de termen.

In județ s'a depășit până în prezent în cadrul angajamentelor cu 4 la sută planul marcărilor și cu 30 la sută planul de verificare a semințelor forestiere și fructifere.

Angajarea inginerilor și tehnicienilor

Instituțiile și întreprinderile pot angaja ingineri, tehnicieni și medici, indiferent de categoria în care urmează a fi încadrați, cu obligațiunea ca după cel mult trei zile, Biroul de plasare să fie avizat pentru acest lucru, printr'un tablou în care se se cuprindă numele și pronumele, instituția din care provine și motivul plecării din instituția respectivă.

Dela Comisia medicală de Revizuire

La Secția Muncă și Prevederi Sociale de pe lângă Comitetul Provizoriu al Județului, funcționează o comisie medicală de revizuire și constatare a incapacității de muncă.

In săptămâna trecută s'au luat în discuție 6 dosare a pensionarilor din județ, 5 dosare ale pensionarilor c.f.r. și s'au eliberat 5 vize pentru încasarea pensiilor restante.

Muncitorii zilieri

pot fi angajați de instituții și întreprinderi, numai pentru o perioadă de maximum 30 zile.

Orice angajare pentru o perioadă mai mare de 30 zile a muncitorilor zilieri se face numai de către Biroul Județean de Plasare al Forțelor de muncă.

23 AUGUST 1944 - 23 AUGUST 1949

(urmare din pag. 1-a)

tăzi din plin. O nouă filiatură se construește.

Comerțul de Stat se desvoltă zi de zi. Școlile și universitățile sunt din ce în mai neîncăpătoare pentru marele număr de fii ai poporului muncitor care astăzi au dreptul la cultură, la viață.

Un mare număr de neștiutori de carte, lăsați în întuneric de regimurile burghezo-moșierești au fost alfabetizați și această acțiune la o amploare tot mai mare până la lichidarea definitivă a acestei triste moșteniri.

Unitățile sanitare împânzesc tot orașul; dispensarii în întreprinderi și instituții, spitale, policlinici, opt circumscripții sanitare în cartiere, etc.

Astăzi, după cinci ani, aspectul orașului e de nerecunoscut. Cele mai multe răni pricinuite de război au fost vindecate și noi și noi realizări au fost înscrise în opera de refacere.

*

Au trecut cinci ani de muncă și luptă. Roadele culese sunt măreți. Ele au putut fi obținute numai datorită eliberării noastre de viteaza Armată Roșie, numai lui 23 August 1944.

In drumul parcurs în acești cinci ani de clasa muncitoare, drum de luptă anevoios dar biruitor, exemplu glorios al Uniunii Sovietice nea stat mereu înainte Sprijinul ei a fost nepreget. Ea ne-a ajutat și ne ajută să luptăm mai departe pentru un viitor luminos, pentru construirea socialismului în Patria noastră.

*

23 August 1949. In fața poporului muncitor stau sarcini noi. Oamenii muncii lucrează entuziast la realizarea și depășirea Planului de Stat. Numeroși muncitori din fabricile ieșene lucrează în contul anului 1950. Normele sunt doborâte.

Comitetul Provizoriu orășenesc, îndrumat de Partid, antrenează tot mai mulți oameni ai muncii la opera de refacere și construire sub toate aspectele a unui nou Iași. Greutățile sunt mari, dar prin perseverență, prin eroismu celor ce muncesc noi vom merge mereu înainte pe drumul trasat de Partidul Muncitoresc Român, forța conducătoare în Stat și vom realiza sarcinile noastre, zidind socialismul.

Trăiască a cincea aniversare a eliberării țării noastre de către glorioasa Armată Sovietică de sub jugul imperialiștilor fasciști germani.

Trăiască Partidul Muncitoresc Român, conducătorul și organizatorul luptei poporului muncitor din R. P. R. pentru pace, bunăstare și socialism!

Candidații admiși să dea examenul pentru ocuparea catedrelor vacante din orașul și județul Iași

Secțiunea de Invățământ a Comitetului Provizoriu al orașului Iași a aprobat a se prezenta la examenul de ocupare a posturilor din învățământul mediu și elementar, pe următorii candidați:

Pentru posturile din inv. mediu, cl. V-VII

Bocăneț Constanța, Fridman Maria, Mateiciuc Vasile, Cazacu Andrei, Boișteanu P. Ioan, Ananescu Elena, Gamulea-Voinescu Rodica, Grecu Dimitrie, Oniceanu Elena, Pricos Maria, Vranescu Margareta, Tomescu Georgeta, Manolache Eslera, Barnea Iulia, Antonovici Natalia, Costăchescu Cecilia, Zmeu Rodica, Constantinescu Elena, Bogdan Elena, Vlădescu Constanța, Antovici Herdan Fane, Ionescu Ecaterina, Condrea Vasile, Popinceanu Laduc Cornelia, Savinescu Tebeica Florica, Herțan Sița, Dimofache Elena, Rivalet Maria, Todicescu Petru, Munteanu Ecaterina, Scriban Carmen, Stanău Emil, Licornic Herta, Sterienescu Constanța, Nica Maria, Iliescu Virginia, Bilica Gheorghe, Manolache Ioan, Corlățeanu Elvira, Leșteah Stelian, Ionescu Veronica, Iordache Vasile, Priscaru Ecaterina, Grosu Daniel Sara, Hadârcă Maria, Grecu Marșic Maria, Pintilie Maria, Nicolau Cornelia, Dimitriu Elvira, Dănilă Aurelia, Melixon Lili, Grimberg Serafima, Loghin Aurel, Zanet Eugenia, Trester Leontina, Udrea Elena, Niculescu Olimpia.

Matei Cornelia, Mădârjac Ioan, Mironescu Nicolae, Timolte Aurelia, Șmilovici Leia, Simionescu Alexandru, Constantinescu Brândușa, Comănescu Gheorghe, Andriescu Epaminondă, Vancea Alexandrina, Mihailescu Maria, Fântânaru Luiza, Papanaga Veronica, Caras Constantin, Steinfeld Clarisa, Păladuță Silvia, Nahman Clara, Manolescu Ioan, Iancu Neculai, Ghiță D. Marin, Grecu Constantin, Comănescu Matilda, Moise Angela, Andriescu Ana, Barbulescu Ana, Vrabie Vârgolici-Paraschiva, Lipșa Rodica, Ghilescu Ana, Andreescu D. Paraschiva, Sauciuc Vereta, Carol Alter, Tebinca Nanu, Roman Serafim, Vasile Maria, Ciobanu Lucia, Iliescu Paraschiva, Petrovanu Margareta, Moișanu Angela, Vânătoru Maria, Iftenia Lucia.

Pentru posturile din învățământul elementar:

Dimitriu Magda, Poiată Maria, Ignat Beatrice, Lungu Margareta, Lazăr Gabriele, Pohoață Aurora, Pop Ecaterina, Erbiceanu Ioana, Tudose Ana, Cuzic Elena, Ionescu Sofia, Ionescu Alexandrina, Spiru Vera, Cotae Elena, Alupii Aspezia, Smiganeschi Elena, Popa Elena, Simion Maria, Iacob Teodora, Negoță Magda.

Deasemeni Secțiunea de Invățământ a Comitetului Provizoriu al Județului Iași, a aprobat pe următorii candidați:

Pentru posturile din învăț. mediu, cls. V-VII.

Mironescu Neculai, Ștefaniu Aurelia, Olnov Sofia, Dima P. D-tru, Dumitriu C. A., Dragu'ănescu C., Iliescu Virg. Matecluc Vas., Ghițescu Ana, Pavel Const., Păunet D-tru, Barbu Nec., Popescu Ion, Ștefănescu Iul., Andriescu Ep., Dobrinescu Mar., Cazacu Andrei, Popovici Iul., Miron Ermina, Chirilă Eufr. Moscovici Marcu, Hatmanu, Rux., Popescu Const, Teodorescu Eug., Miron Maria, Cosciug Th., Cosciug Maria, Pinga Aria, Gavrilaș Maria, Lupu C. Vasile, Străchinaru Ion, Călinescu Gh., Boghean Felicia.

Pentru posturile din Invățământul elementar

Arhip Maria, Filpn Vasile, Glant Eug., Enea Gh., Crețu Viorica, Minea Gh., Scarlat Gh., Blanaru Ion, Alliesi Elis., Andriescu Cor., Ciobotaru Natalia, Froimovici Cl Mălinescu Zioita, Baciu Georgeta, Ursu Maria, Lăzescu Silvia, Vaicu Ilie, Ciobanu Vasile, Vaicu Maria, Baloș Maria, Mohanescu S., Daca Alexandrina, Nica Maria, Novac Elena, Iacob Tamara, Popovici Maria, Beran Janeta, Constantinescu M., Iser Adela Dulman Cezar, Cogut Corneliu, Bart Corneliu, Chiram Natalia, Misa Angela, Dumbrava Virginia, Ionașanu Eugen, Maftei Mircea, Sorea Lucia, Dragoman Jenița, Gavrilescu Elena, Guțu Gheorghe, Iftode Maria, Gheorghiu Ion, Leibovici Isac, Teslic Natalia, Merisev Maria, Ambrozie Andr., Onica Al., Ursu Irina, Scânteianu Emilia, Mihailescu El., Păduraru Maria, Călinescu Petre, Călinescu Elena, Constantinescu B., Popovici Elena, Gribincea Mihai, Bazon Titus. Mates Adela, Profir Georgeta,

Toți acești candidați aprobați de Secț. de Inv. al Comitetului Provizoriu Orășenesc și Județean, se vor prezenta la Policlinicile Nr. 1 și Nr. 2 între 30 August și 2 Sept. a. c, pentru a face vizita medicală, întrucât pe ziua de 3 Sept. 1949 are loc examenul de admitere.

Sunt scutiți de examen numai licențiații și absolvenții definitivi (cu toate examenele luate până la licență) din seriile ultimilor 5 ani.

Să urmăm exemplul muncitorilor și muncitoarelor care lucrează în contul anului 1950

(Urmare din pag. I-a)

put să lucreze în contul anului 1950.

Constantinescu Mircea, montator, lucrează din ziua de 9 August în contul anului 1950.

C. A. M

Zaharia Aurelia, dela secția de împachetat tutun, decorată cu Medalia Muncii, lucrează începând din ziua de 11 August în contul anului 1950.

Cornea Atanase, mistru lucrând la 3 mașini de împachetat țigarete, a îndeplinit norma anuală la 28 Iunie 1949 și acum lucrează în contul lunii Februarie 1950.

Parascovei Ioan, decorat cu Medalia Muncii, lucrând la 2 mașini de confecționat țigarete, produce din ziua de 19 Iulie în contul anului 1950.

Dumitrescu Victoria, din secția de ales tutun, lucrează din ziua de 5 August în contul anului 1950.

Neculau Natalia, din secția de ales tutun, lucrează începând din ziua de 8 August, în contul anului 1950.

*

Clasa muncitoare dovedește cu fiecare zi capacitatea ei de organizare și avântul ei creator.

Exemplul muncitorilor și muncitoarelor dela C. A. M. și „23 August" trebuie să fie un exemplu pentru toți muncitorii din Iași.

Cinste muncitorilor și muncitoarelor care lucrează în contul anului 1950!

Carnet ieșan

22 August 1949

Farmacii de serviciu

Farmacia Nr. 2 (Adace) A. D. Xenopol,
Farmacia Nr. 4 (Giosanu) Ștefan cel Mare.

Procuror de serviciu

Gh. Vuza
Str. Ada Marinescu 123

Orele de consultații în Spitalul Central — Clinici Universitare

Serviciul Triaj, orele 8-12

Policlinici

Policlinica Nr. 1 Pasajul Banu

Boli interne 7-19

cinci servicii dela ora 8-19. Chirurgie 8-12, 15-19. ORL 7-9, 17-19, Oftamologie 8-12, 19-15 Pediatrie (Boli copii) 14-19, Stomatologie 8-20, Dermatovenerice 8-12, 15-19, Ginecologie 1-12, 15-19, Radiologie 7-13, 15, 30-9, 30, Cardiologie 8-12, Farmacia 7, 30-19, 30.

Biblioteca Centrală

deschisă zilnic între orele 8-13

Magazine de Stat

Azi se distribue: haine gata bărbătești, pantaloni, muncitorul, zefir, atică, fi-net, pantofi bărbătești și ghete pentru copii, cămăși, chiloți bărbătești, rochițe, pantofi pentru copii, fuste, pardesie de damă, rochii, pânză albită, bluze brigadier, stambă.

SPECTACOLE

Cinematografe

Maxim Gorki „Arta actorului".
Sidoli „Copiii căpitanului Grant".
Phoenix „Neînfrânții".
Timpuri Noi: Serviciul meteorologic, Sportul de iarnă, Ziua aviației.

PUBLICAȚIE

Institutul de Artă-Iași, str. Cuza-Vodă Nr. 24

Se aduce la cunoștința celor interesați, că acest Institut, cumpără următoarele:

Note muzicale pentru: Violină, Clarinet, Flaut, etc. Studii; Concerte, exerciții, muzică de cameră, piese de acompaniament de pian, opuse pentru pian auxiliar, etc.

Secția Vocală: arii, lieduri, lieduri și arii românești, muzică rusă și romanțe sovietice, opere, duete, terțete, quartete, studii, etc.

Tratate de Armonie, Contrapunct, Fuga, Compoziție, Forme Muzicale, Istoria Muzicii, Teorie și Solfegii, Folklor Sovietic, Unguresc, Cehoslovac și Bulgăresc, tratate de Teorie de orice autor francez, tratate privitoare la Folklor și moduri populare de orice autor, și colecții de exemplificări.

Deasemenea cumpără instrumente muzicale de suflat.

Doritorii se vor prezenta, cu oferte scrise, la Rectorat, serviciul administrativ, în fiecare zi de lucru, orele 7-14.

RECTORATUL

PUBLICAȚIE

Se aduce la cunoștința celor interesați că în ziua de 26 August 1949 la ora 16, se va ține o nouă licitație publică la sediul Administrației din Calea 23 Aug. Mo. 43, pentru furnizarea a 25 vag. a 10 T. fân și a 3 vag. paie de grâu de calitate bună predate depozit Iași Șos. Naționala No. 38 Serv. Salubrității.

Licitația se va ține în conformitate cu dispozițiunile L. C. P. art. 88 | 110.

Garanția va fi de 5 la sută din valoarea ofertei.

Caetul de sarcini și orice alte informații se pot vedea și lua dela Biroul Licitați Cal. 23 August No. 49.

Direcțiunea

FIERDUT Buletinul Populației Nr. 3600 | 921 pe numele Corbu Ortansa. Str. Trompetei Nr. 4 Iași. Il declar nul.

PIERDUT buletinul Bir. Pop. Iași pe numele de Adela David cu dom. în Iași Str. Jurătorilor No. 10.

Il declar nul.

PIERDUT 2 cartele de alimente tip C, una cartelă tip D1, Bulet. Bir. Pop. Iași, 2 carnete de asociat Coop. 7 Noembrie și 6 Martie pe numele Mihai Ioan, Elena și I. Elena str. Gălății 121.

Le declar nule.

PIERDUT Buletinul Biroului Populației Iași pe numele Herghelegiu Leon No, 48894 Str. Sf. Lazăr No. 74.

Il declar nul.

PIERDUT Buletinul Biroului Populației Iași pe numele Olteanu Maria Șos. Ilie Pintilie Nr. 78.

Muncitori, Maeștri, Tehnicieni, Intelectuali, Studenți, Eleve și Elevi, vizionați filmele Documentare și Științifice
S. A. SOVROMFILM
CINEMA TIMPURI NOI
Prezintă astăzi
Serviciul meteorologic
SPORTUL DE IARNA
In nisipurile din Ozin
PIONERII Nr. 3 — Stalinogorsk și
ZIUA AVIAȚIEI
Complectare Jurnal
INTRAREA GENERALA 15 LEI

S. A. SOVROMFILM
GRĂDINA ȘI SALA
Cinematografului „SIDOLI"
Prezintă astăzi
Un film Sovietic producția studioului Mosfilm
Copiii căpitanului Grant
Având în fruntea distribuției pe
STRELCOV — JURIAV — CIUVELEV — CERCASOV — VITOVTOV — SEGHEL și GUTMAN
Complectare Jurnal cu ultimele actualități din U.R.S.S. și R.P.R.

S. A. SOVROMFILM
Cinema „PHOENIX"
Prezintă astăzi
Pe cunoscuții actori ai studiourilor din MOSCOVA
A. Bucluma, V. Zuskin, D. Sagal, E. Ponomarenco și V. Slavina
Neînfrânții
Eroismul omului sovietic pentru salvarea și păstrarea drepturilor tuturor oamenilor
Complectare Jurnal cu ultimele actualități din U.R.S.S. și R.P.R.

Cumpărând un loz
de clasa I-a, cu lei 250 sfertul, puteți participa la numeroase câștiguri oferite prin noul plan de tragere al
Loteriei de Stat

AZI premieră
La cinema „MAXIM GORKI"
SOVROMFILM

In Editura Partidului Muncitoresc Român **a apărut**
K. MARX F. ENGELS
OPERE ALESE
Vol. I
764 pag. 280 Lei

FURAT o haină în care se afla: Buletinul Biroului Populației, Certificat de cetățenie, cartela de lemne și carnetul de Sindicalist pe numele Cotichet Haim Itic, Str. 9 Mai N. 8 Iași. Declar actele nule.

ULTIMELE ŞTIRI

Ziua de 23 August este sărbătoare națională

BUC. 22 — Având în vedere însemnătatea zilei de 23 August, ziua în care, datorită înaintării victorioase spre București a glorioasei Armate Sovietice eliberatoare, forțele muncitorești și populare patriotice conduse de Partidul Comunist Român au înlăturat dictatura fascistă antonesciană, asigurându-i-se astfel țării noastre independența și suveranitatea națională și deschizându-i-se drumul spre democrație populară și socialism ; Consiliul de Miniștri a hotărît ca ziua de 23 August să fie declarată sărbătoare națională.

O expoziție a industriei ușoare polone la Moscova

MOSCOVA 22 (Agerpres). Delegația poloneză în frunte cu Gede ministru comerțului exterior a Republicei Polone a sosit la Moscova pentru a lua parte la inaugurarea expoziției industriei ușoare poloneze.

Delegația cuprinde de asemenea pe Sokorski, ministrul cultelor și artelor a Rep. Polone.

Pe aeroport delegația a fost întâmpinată de Crastro ministru adjunct al comerțului exterior al U.R.S.S., de vice președintele comitetului artelor de pe lângă Consiliul de Miniștrii al U.R.S.S., Nesterov președintele Camerei de Comerț a Uniunii Sovietice, Balaru reprezentant comercial a Uniunii Sovietice în Rep. Polonă și de directorul protocolului din Ministerul Comerțului al U.R.S.S. Delegația a fost deasemenea întâmpinată de Naskrovski ambasadorul extraordinar și ministru plenipotențiar al Rep. Polone în Uniunea Sovietică, precum și de membrii ambasadei polone în U.R.S.S.

Americanii cer guvernului monarho-fascist

să intensifice exploatarea oamenilor muncii

ATENA 20 (Agerpres). — Paul Hoffmann, administratorul planului Marshall, a cerut în cadrul unei conferințe de presă care a avut loc la Atena, ca muncitorii greci să lucreze un număr sporit de ore pe zi, oferind astfel o „soluție pentru problemele reconstrucției Greciei".

Hoffman a arătat limpede că sprijinitorii americani ai guvernului monarho-fascist vor cere acestui guvern să intensifice exploatarea oamenilor muncii și a resurselor țării în scopul continuării războiului civil.

*

ATENA 20 (Agerpres). — Potrivit știrilor apărute în presă Ministerul de război al guvernului monarho-fascist din Atena, a declarat, unui ziarist american că începând din luna Ianuarie a acestui an, „numai 550 soldați" din armata democrată greacă care au fost luați prizonieri au fost împușcați.

Cercurile conducătoare britanice

îngrijorate de situația economică grea a Angliei

— Monopoliștii americani urmăresc devalorizarea lirei sterline —

MOSCOVA 22 (Agerpres). — Ziarul „Trud" publică în numărul său de Vineri un articol în care arată între altele că cercurile conducătoare britanice sunt îngrijorate de faptul că monopoliștii americani vor impune datornicilor englezi devalorizarea lirei sterline.

In legătură cu această problemă vor avea loc foarte curând la Washington negocieri între reprezentanții britanici și americani.

Stafford Cripps, ministrul de finanțe britanic este și el foarte îngrijorat de această situație.

Ziarul Daily Telegraph and Morning Post, critică procedeul lui Cripps pentru rezolvarea actualei crize prin restabilirea vechiului sistem bilateral de acorduri comerciale.

Conferința militară între dominioanele engleze

SYDNEY 20 (Agerpres) — La 20 August a început la Melbourne o conferință între reprezentanții militari ai Australiei și Noului Zeelande și ofițerii de legătură britanici. Ministrul australian al apărării a declarat că conferința va dura aproximativ zece săptămâni și că ea a fost convocată la inițiativa guvernului australian.

Ziarul „Sidney Morniug Herald" a arătat la 19 August că se așteaptă ca această conferință să se ocupe de problema desvoltării armelor cu tir lung în Australia, de coordonarea manevrelor navale, terestre și aeriene ale armatelor australiene și neozeelandeze, de folosirea comună a insulei Manus, precum și de măsurile militare ce vor fi luate în Noua Guinee și de problemele puse de situația creiată de evenimentele din China și Indonezia.

Din inițiativa Comitetului Provizoriu

Au fost luate măsuri sanitare privind serbările dela 23 August

Comitetul Provizoriu orășenesc prin Secțiunea Sanitară a luat în vederea serbărilor dela 23 August o serie de măsuri pentru a contribui la buna desfășurare a manifestațiilor din această zi.

Posturi de prim ajutor

Astfel, au fost create șase posturi de prim ajutor, instalate în diferite puncte ale orașului.

Aceste posturi vor fi deservite de un medic, un agent sanitar, un brancardier și două surori.

Posturile de prim ajutor vor avea puncte fixe pe traseul defilării, puncte care vor fi la 1 kilometru depărtare unul de altul. Punctele vor fi indicate prin săgeți așezate pe întreg traseul.

Bufete speciale

In parcuri, grădini, piețe nu vor fi decât bufete la care se vor servi numai limonadă, sifon, fructe și covrigi, în condițiuni higienice, vânzarea în aceste locuri de către negustorii ambulanți fiind interzisă.

Deasemeni, s'a asigurat alimentarea cu apă, atât pe traseu cât și în parcuri, grădini și piețe.

Aniversarea eliberării României

la ambasada RPR din Varșovia

VARȘOVIA 22 (Agerpres) La ambasada R.P.R. din Varșovia a avut loc o conferință de presă cu prilejul celei de a 5-a aniversare a eliberării României de către Armata Sovietică.

Ambasadorul R.P.R. la Varșovia a vorbit despre numeroasele transformări petrecute în acești 5 ani, arătând că aceste ar fi fost imposibile fără sprijinul generos și frățesc arătat de Uniunea Sovietică.

Conferința de presă la ambasada R. P. R. din Moscova

MOSCOVA 22 (Agerpres). — La 20 Augus a avut loc la Ambasada R. P. R. din Moscova o conferință de presă în legătură cu aniversare a 5 ani dela eliberarea României de către Armata Sovietică.

Ambasadorul R.P.R la Moscova Simion Bughici, a declarat : Poporul român privește cu mândrie drumul pe care l-a străbătut având de întâmpinat numeroase greutăți.

Rezultatele obținute au fost posibile numai datorită faptului că oamenii muncii din țara noastră au păsit cu încredere pe calea trasată de Partidul clasei muncitoare, datorită faptului că ne-am bucurat de sprijinul continu al Uniunii Sovietice.

In încheere, Simion Bughici a exprimat adânca recunoștință a oamenilor muncii din R.P.R. față de marea Uniunea Sovietică, față de genialul conducător al popoarelor Iosif Visarionovici Stalin.

Marți 23 August nu se lucrează

— Dispozițiile Ministerului Muncii și Prevederilor Sociale —

BUC. 22 (Agerpres). — Având în vedere hotărîrea Consiliului de Miniștri, prin care ziua de 23 August se declară sărbătoare națională, Ministerul Muncii și Prevederilor Sociale face cunoscut că în această zi toate întreprinderile comerciale și industriale, magazinele de Stat și particulare, cooperativele, piețele, atelierele de orice fel, precum și birourile tuturor întreprinderilor și instituțiilor vor fi închise.

Hotărîrile Comitetului permanent al Congresului Mondial al Partizanilor Păcii

PARIS 23 (Agerpres). — Intr'o ședință a Biroului Comitetului Permanent al Congresului Mondial al Partizanilor Păcii, s'a hotărît între altele că se vor trimite delegații și mesagii la aproplata Conferință a Partizanilor Păcii din U. R. S. S., la Congresul Intercontinental american pentru apărarea Păcii, din Mexic, la Congresul Mondial al Tineretului precum și în alte țări, unde se organizează conferințe naționale.

In zilele de 27-29 August va avea loc ședința plenară a Comitetului Permanent al Congresului Mondial al Partizanilor păcii.

Presa americană

despre hotărîrea Congresului, privind livrările de armament pentru țările din Europa Occidentală

WASHINGTON 22 (Agerpres) — Ziarele din Washington se ocupă de recenta hotărâre a Congresului american de a se amâna livrările de armament pentru țările din Europa Occidentală calificând această hotărîre drept cea mai gravă înfrângere a guvernului în Congresul american dela terminarea războiului.

Ziarul „Washington Post" arată în articolul său de fond că această hotărâre a fost adoptată în ciuda încercărilor reprezentanților guvernului de a produce o impresie grefită cu privire la situația din țările Europei Occidentale care ar necesita urgente livări de armament.

Comunicatul Biroului de Plasare a forțelor de muncă

Biroul de Plasare a Forțelor de Muncă, aduce la cunoștința celor interesați că Șantierul Național Salva-Vișeu, angajează muncitori zilieri și meseriași de toate categoriile.

Plata se face în acord.

Condițiile de cazare și hrană sunt asigurate. Masa se servește la cantină.

Călătoria pe c. f. r. până la locul de muncă și retur, este gratuită.

Doritorii de a pleca pe șantier se vor înscrie la Biroul de Plasare, iar cei din județ la Comitetele Provizorii a Plășilor.

Presa din Republicile cu democrație populară despre acțiunile provocatoare ale guvernului jugoslav împotriva Uniunii Sovietice

PRAGA 22 (Agerpress).— Organul Central de presă al armatei Cehoslovace, Ohrana Lidu, publică răspunsul guvernului sovietic sub titlul „Guvernul jugoslav terorizează pe cetățenii sovietici".

Ziarul subliniază că prin acțiuni provocatoare teroriste împotriva cetățenilor sovietici, clica lui Tito încearcă să obțină laudele lumii capitaliste.

La 21 August postul de radio Praga a transmis în rezumat răspunsul guvernului sovietic la nota Jugoslaviei. Intreaga Opinie publică Cehoslovacă este indignată de politica trădătoare și criminală a clicii lui Tito. In numeroase întreprinderi și instituții oamenii muncii au aprobat în unanimitate nota guvernului sovietic, în rezoluțiile adoptate la meetingurile ce au avut loc. Aceste rezoluții arată că guvernul dela Belgrad nu mai este prietenul și aliatul Uniunii Sovietice și al țărilor de democrație populară, ci este dușmanul acestor țări.

*

TIRANA 22 (Agerpres).— La 21 August toate ziarele Albaneze au publicat pe prima pagină răspunsul guvernului Sovietic la nota guvernului Jugoslav, în legătură cu persecuțiile la care sunt supuși cetățenii sovietici din Jugoslavia.

*

VARȘOVIA 22 (Agerpres). — „Ziarele poloneze" publică pe prima pagină răspunsul guvernului sovietic la nota guvernului jugoslav. Articolele publicate arată că nota sovietică demască regimul lui Tito ca un regim fascist.

*

BUDAPESTA 22 (Agerpres) — In dimineața zilei de 21 August, postul de radio Budapesta a transmis un rezumat al răspunsului sovietic la nota guvernului jugoslav iar la prânz a transmis textul complect.

*

SOFIA 22 (Agerpres).— In seara zilei de 20 August postul de radio Sofia a transmis textul răspunsului guvernului Sovietic.

Ziarul „Atecestren Front" a publicat un articol de fond intitulat „Partizanii lui Tito coloana a 5-a" în care scrie printre altele : „la meetingurile organizate în fabrici și birouri, oemenii muncii din țările de democrație populară condamnă cu hotărâre teroarea clicii lui Tito.

Ultimul termen privind achitarea impozitelor pe clădiri la Iași

Secțiunea Financiară a Comitetului Provizoriu Orășenesc aduce la cunoștință că, în conformitate cu dispozițiunile telegrafice ale Ministerului de Finanțe, toți chiriașii sunt obligați a achita toate impozitele restante pe clădiri, precum și impozitul pe clădiri aferent trimestrului II (Iulie-Septembrie 1949).

Termenul de plati expiră la 31 August 1949.

Se atrage atențiunea că se vor institui echipe speciale care vor verifica fiecare imobil din raza Municipiului Iași, iar acei chiriași sau proprietari care vor fi găsiți că nu au achitat impozitul pe chirii datorat în termenul prevăzut mai sus vor fi sancționați potrivit legii evaziunilor fiscale.

SPORT

C. F. R.-Iași a câștigat campionatul de sector

calificându-se pentru Div. B

C. F. R.—Armata 2-1 (0-0)

In prezența a peste 2000 de spectatori, eri după amează s'a consumat cea de-a doua ediție a finalei Sectorului de fotbal Et, între C.F.R. și Armata.

După un joc disputat, — în special în cea de-a doua repriză — feroviarii au învins pe merit cu 2-1 (0-0)

Au înscris: Leonte (după o combinație cu Teni și Nastea (printr'un shot fulgerător dela circa 10 metri) pentru C. F. R. și Bandu (printr'un penalty) pentru Armata.

In urma acestui rezultat, C.F.R. Iași a câștigat campionatul de Sector, calificându-se astfel pentru Div. B.

Dl. Emil Kroner a condus atent următoarele formații; C.F.R. Costaș, Buimistriuc, Diaconescu, Drumea, Scutaru Savin, Teni, Nastea, Leonte, Manolescu, Bârsan.

Armata: Sabisleu, Tö.öcek, Luca I, Luca II, Iordan, Buimistriuc II, Bindu (Rubiș) Mihai (Mureșan), Bieșu, Rubiș.

S'au remarcat : Diaconescu Scutaru, Drumea, Savin, Nastea, Leonte și Bârsan (C.F.R.) Iordan, Töröcek, Bâeșu Ș Mihai (Armata).

Raportul de cornere a fost de 7-3 pentru CFR. De remarcat că în tot cursul partidei nu a fost niciun offside. Jocul a fost fair, brutalitățile lipsind aproape cu desăvârșire.

Rezultatul galei de box Iași-Constanța

Eri s'a desfășurat în sala cinematografului Sidoli o reuniune pugilistică între reprezentativele orașelor Iași și Constanța în cadrul Cupei R. P. R.

S'au înregistrat următoarele rezultate tehnice:

Muscă

Toma Const. (Iași) terminată la egalitate cu Dumitrescu (Constanța).

Cocoș

Mățu Dumitru (Constanța) învinge la puncte pe Asofiei (Iași).

Pană

Buzac Ion (Iași) învinge la puncte pe Ilicea Nic. (Constanța).

Ușoară

Marinescu Cons. (Constanța) învinge la puncte pe Mut Gh. (Iași).

Semi-mijlocie

Briceag Ion (Iași) învinge prin abandon pe Nijloveanu Mihai (Constanța).

Mijlocie

Șt. Iordache (Constanț) dispune prin k. o. de Olaru Vasile (Iași).

Semi-grea

Herman Nic. (Iași) face match nul cu Șerif (Constanța).

Pe echipe, Constanța a câștigat întâlnirea cu 26-21.

IN BELGIA

Partidele de dreapta cer reîntoarcerea regelui Leopold

BRUXELES 22 (Agerpres). — Deputații social-creștini au depus la biroul Camerei deputaților un proect de lege, prin care vor ca Senatul și Camera să stabilească într'o ședință comună modul în care se va face „referendumul" pentru rezolvarea problemei monarhiei.

Scurte știri externe

PARIS 22 (Agerpres).— Muncitorii din uzina aeronautică naționalizată din Argenteil continuă să ceară reluarea lucrului în această întreprindere.

Autoritățile au dispus ocuparea uzinei de către „gărzile securității republicane". Joi au sosit în uzină unități formate din soldați înarmați.

„Garnizoana" acestei fortărețe se pregătește să „apere" uzina împotriva oamenilor muncii care cer reînceperea activității acestei întreprinderi.

*

BUDAPESTA 22 (Agerpres). — In ziua de 21 August delegația tineretului din R. P. R. la Festivalul Mondial al Tineretului va da o serbare specială la Opera Mare din Budapesta.

*

LONDRA 22 (Agerpres). — Presa britanică acordă în ultima vreme un spațiu tot mai mare crizei guvernului laburist în legătură cu îmbunătățirea situației economice a țării.

Ziarele comentează hotărârea administrației planului Marshall de a reduce cu aproape jumătate fondurile destinate Angliei. Intr'o ședință secretă reprezentantul Angliei în administrația planului Marchall a declarat că guvernul britanic consideră această hotărâre ca „arbitrară" și „inacceptibilă".

*

BERLIN 22 (Agerpres). — După cum transmite Tass ziarul „Taeglicha Rundschau" anunță că în ciuda protestelor autorităților poloneze, 159 de copii polonezi care în timpul războiului au locuit în coloniile engleze din Africa, au fost aduși în Germania de unde vor fi trimiși în Canada.

La 18 August, Uniunea Democrată a Femeilor din Germania a trimis o telegramă Uniunii Femeilor poloneze, în care își exprimă indignarea față de această acțiune a autorităților Anglo-Americane. In același timp, Uniunea Democrată a Femeilor din Germania a trimis proteste administrațiilor militare britanice și americană precum și guvernului canadian.

BIBLIOTECA UNIVERSITĂȚII IAȘI

ANUL 41 Nr. 891

4 Pagini 4 Lei

JOI 25 August 1949

ABONAMENTE
Lei 360 . . . . . 3 luni
» 5.000 . . . . . pe un an
Întreprinderi, autorități

Atelierele tipografice
IAȘI Str. ȘTEFAN CEL MARE 50-52

OPINIA

ZIAR POPULAR CU TIRAJ

Redacția
IAȘI, STR. ȘTEFAN cel MARE Nr. 2
Administrația
IAȘI, STR. CUZA VODĂ Nr. 50

TELEFOANE:
Redacția . . . Nr. 1209 / 1210
Administrația . . . 2042
Serv. de noapte . . . 1618

Oamenii muncii din Iași,

într'o uriașă manifestare patriotică și de dragoste față de Uniunea Sovietică au sărbătorit ziua eliberării naționale

23 August 1949. Cinci ani dela eliberarea Patriei noastre de către glorioasa Armată Sovietică.

Iașul a îmbrăcat haină de sărbătoare. Fabricile și instituțiile, se întrec în a-și pregăti un aspect demn de marele eveniment.

Încă din seara zilei de 22 August uriașe flamuri roșii și steaguri tricolore înfășoară orașul; haină sărbătorească de zile mari.

Pretutindeni lumini multicolore. Tablourile marilor dascăli ai clasei muncitoare, Marx, Engels, Lenin și Stalin, tablourile Secretarilor Partidului Muncitoresc Român precum și acele ale conducătorilor muncitorimii din celelalte țări sunt peste tot, la loc de cinste.

Lozinci scrise de oameni muncii din instituții și fabrici exprimă dorința lor fierbinte de muncă și luptă pentru crearea societății celei noi, orânduirea socialistă în care exploatarea omului de către om este pentru totdeauna înlăturată.

La poarta mare a șantierului filaturii „Țesătura" deasupra placardei care are înscrisă pe dânsa cuvântul „Sovconstrucția" citim: Trăiască prietenia româno-sovietică.

Numai datorită prieteniei sincere a marelui popor sovietic putem construi socialismul. Sovconstrucția clădește noua filatură și toate celelalte mari construcții menite să transforme țara noastră într'o Republică puternică și avansată.

Cartierele orașului freamătă de bucurie. Străzile și casele lucesc de curățenie peste tot atmosferă de sărbătoare

Dar mai frumoasă ca oricând arată Piața Unirii, mândria oamenilor muncii din Iași, operă comună a tuturor. Impodobită cu ghilande de verdeață cu steaguri și lozinci pregătită pentru marele eveniment.

Din toate părțile orașului, încă din primele ore ale dimineții, coloane nesfârșite de oameni ai muncii se pun în mișcare.

Cu steaguri și pancarte în frunte, simbol de luptă și dragoste nețărmurită pentru eliberatori, cu muzici care cântă bucuria eliberării, ei se îndreaptă spre centrul Iașului.

Mai sunt câteva minute până la începerea defilării în tribuna oficială iau loc: Ion Niculi, vice-Președinte al Prezidiului Marii Adunări Naționale și membru în C. C. al P. M. R., membrii biroului județean Iași al P. M. R., în frunte cu C. Nastor, secretarul județenei, I. Cabaș, secretar adjunct, prof. Petrovici; Ivanov, consulul Uniunei Sovietice, General Stavrescu, din partea Armatei R. P. R., membrii Comitetului Provizoriu al județului și orașului în frunte cu E. Mazilu și A. Paluga, precum și o delegație a Armatei Roșii.

Sosirea lor este întâmpinată cu aclamații nesfârșite.

În vremurile grele de teroare fascistă ca și astăzi când se sărbătorește aniversarea eliberării, în fruntea tuturor marilor acțiuni și înfăptuiri, se află Partidul.

Defilarea

La oră nouă și jumătate începe defilarea. Ea este deschisă de coloane de soldați și ofițeri. Sunt ostașii armatei noastre, ai armatei poporului. Din mii și mii de piepturi răsună puternic lozinci care exprimă dragostea oamenilor muncii pentru armata noastră, apărătoare a păcii și libertății poporului muncitor.

Urmează apoi o coloană de pionieri. Fete și băieți. Coloana se oprește în fața tribunei. Din piepturile lor răsună salutul pionierilor: Salut vouă de pionieri! O grupă înmânează buchete de flori. Este un moment emoționant. Copiii noștri, copiii celor ce muncesc sunt astăzi liberi, ei pot învăța, pot să-și desvolte calitățile...

Pe cer soarele sclipește și razele sale se împrăștie mărinimos asupra orașului în sărbătoare.

Din zeci de mii de voci: Sta-lin! Sta-lin!

Defilează acum ceferiștii. Muncitorii care au refăcut atelierele Nicolina, au construit secții noui, înregistrând în acești cinci ani zeci de realizări care le fac cinste. Printre coloanele lor se observă numeroși fruntași în producție, inovatori raționalizatori. Sunt cu toții astăzi la marea sărbătoare care le-a dat posibilitatea să-și desvolte calitățile, să lucreze pentru binele poporului muncitor. Din piepturile miilor de ceferiști care defilează răsună puternic lozincile care exprimă dragostea pentru Uniunea Sovietică, eliberatoarea noastră și genialul ei conducător I. V. Stalin.

Mii, zeci de mii de oameni ai muncii, adunați în Piața Unirii aclamă entuziast: STA-LIN! STA-LIN! Aclamațiile se întind, departe, spre str. Cuza Vodă Ștefan cel Mare, spre str. Alecsandri, spre str. Republicii, spre str. Filimon Sârbu—cuprinzând tot mai mult massele de oameni înșiruite de-alungul acestor străzi...

Trec muncitorii dela atelierul T.C. C.F.R. care au terminat programul lunar până în seara zilei de 22 August.

Trec turnătorii dela atelierele Nicolina care și-au suprаîmplinit angajamentele, depășind planul față de luna Iulie cu 90 la sută la fontă și 35 la sută la bronz.

Îndrumați de Partid zi de zi, stimulați în muncă, ei au reușit să se achite de sarcinile ce le revin în cadrul Planului de Stat, lucrând mai departe cu acelaș elan pentru realizarea și depășirea lui.

Trec textiliștii...

Apar coloanele de muncitori textiliști. În frunte, numeroase țesătoare duc portretele conducătorilor clasei muncitoare. Trec cei dela Țesătura, dela Victoria, Textila Roșie. Cei dela Țesătura au înscris în acești cinci ani dela eliberare zeci și zeci de realizări pe frontul producției, rezultate măreațe ale luptelor duse zi de zi, lupte în a căror frunte a stat și stă Partidul. Muncitorii dela Țesătura ca și cei dela Victoria și Textila Roșie au luptat pentru readucerea fabricilor, pentru montarea lor, au demascat sabotagiile criminale ale patronilor. Astăzi ei lucrează pentru Plan. Mulți dintre ei sunt în fruntea producției. Numeroase țesătoare lucrează la 4, 6 și 8 războaie.

Iată în fruntea celor dela „Victoria" pe Marcu Moise, pe Pricopie Mitei Eugenia și Ionescu Teodora — decorați cu Medalia Muncii.

Iată pe muncitoarele dela Țesătura care lucrează în contul anului 1950...

Aclamațiile nu mai contenesc pentru acei care zi de zi fabrică pânza necesară poporului muncitor. Lozincele exprimă dragostea poporului muncitor pentru Țara Socialismului care ne aprovizionează cu bumbacul necesar industriei noastre textile.

În tribuna populară se află numeroși evidențiați în producție. Schwartz Gina, țesătoare care lucrează la 6 războaie, ne spune:

— La anul, coloanele noastre, ale muncitorilor textiliști vor fi mult mai mari, cuprinzând și pe cei dela noua filatură...

Și un ceferist completează:

— Și coloanele noastre vor crește, căci noi secții se vor înființa...

Brigada 1950

Rândurile textiliștilor sunt urmate de acelea ale C.A.M.-iștilor. În frunte se află brigada de utemiști a C.A.M.-ului, brigadă care lucrează în contul anului 1950.

Privirea muncitoarei Zaharia Aurelia, animatoarea acestei brigăzi, radiază de bucurie. În cinstea lui 23 August au reușit să doboare normele, să realizeze Planul pe anul 1949 și să înceapă producția pe 1950.

Însuflețirea crește continuu. De jur împrejurul traseului de defilare, din tribune, pornesc entuziast strigăte din mii și mii de piepturi; lozinci muncitorești:

Trăiască 23 August — Ziua Eliberării Naționale a României!

Trăiască Marea Țară a Socialismului!

Trăiască Partidul Muncitoresc Român!

Coloanele de muncitori trec continuu

Muncitorii dela E.T.A.C.S. care în acești cinci ani au reîăcut rețeaua de tramvaie, uzina electrică, au muncit pentru buna aprovizionare

(continuare în pag. 4-a)

Întreținerea și repararea imobilelor
o datorie patriotică

Una din cele mai importante probleme ale orașului nostru în momentul actual este problema locuințelor.

Orașul nostru a suferit crunt de pe urma războiului tâlhăresc hitleristo-antonescian. Aproape 40 la sută din clădiri sunt complect distruse sau în așa mod degradate că nu mai pot fi folosite.

Problema locuințelor se face din ce în ce mai simțită datorită faptului că regimul nostru de democrație populară se desvoltă rapid, în toate ramurile de activitate, munca se intensifică, investițiile pentru necesitățile industriale sunt din ce în ce mai masive, fiind însoțite și de pregătirile de cadre necesare industriei sau celorlalte ramuri.

Astfel, învățământul mediu și superior activează cu înfrigurare pentru pregătirea elevilor și studenților necesari pentru a face față necesităților în domeniul industrial, cooperatist, contabil, etc. — fapte care aduc după sine necesități de cazare a acestora din învățământ cât și necesitățile de cazare a tuturor oamenilor muncii ce vin în orașul nostru pentru lucrările de mare amploare în cadrul Planului de Stat.

Dacă luăm în considerație numai această latură a problemei, atunci ne putem da seama de greutățile ce le întâmpină oficiile de închiriere a Comitetului Provizoriu orășenesc pentru a face față tuturor cerințelor.

În afară de acest aspect al problemei trebuie să luăm în considerație desvoltarea rapidă a sectorului comercial de Stat care aduce după sine necesități mari de imobile pentru îndeplinirea sarcinilor ce le au.

Care este situația imobilelor existente în oraș și cum întâmpinăm noi cetățenii această problemă a locuințelor?

O mare parte din cetățeni nu înțeleg că astăzi problema întreținerii locuințelor este o sarcină patriotică, o sarcină de care trebuie să ne achităm cu toții.

Sunt numeroase imobile în orașul nostru care se distrug din cauza unor mici reparații ce ar necesita acoperișul, reparații care nu se execută.

La alte locuințe zidăria exterioară și interioară se degradează fără ca locatarii să ia măsurile de întreținere, uitând că degradarea definitivă a acestor locuințe îi va pune în situația de a nu avea unde locui.

Asistăm la manifestări care nu mai corespund vremurilor prin care trecem. Este o datorie patriotică de a acorda toată importanța locuințelor, o datorie a chiriașilor cât și a proprietarilor.

Comitetul Provizoriu al

JOSE MAYER
secretar al Comitetului Provizoriu orășenesc

(Continuare în pagina 3-a)

Cum am început o viață nouă
Scrisoarea unei muncitoare dela Țesătura

Eri s'a împlinit un an de când grație Partidului care a demascat sionismul ca armă a imperialismului am putut să mă încadrez în marea armată a tineretului muncitor.

Când am intrat la Țesătura și am văzut cu ce dragoste sunt înconjurată de muncitori mi-am dat seama că sionismul caută să bage în tineretul muncitor evreu otrava naționalismului șovin pentru a-l rupe de restul muncitorimii.

Am început să lucrez cu teamă, dar tovarășii de muncă nu m'au lăsat, și zi de zi cu răbdare m'au învățat că lucrând planificat voi reuși să fiu alături de ceilalți pentru mărirea producției și a productivității muncii.

Ședințele în cadrul U.T.M.-ului și ședințele sindicale mi-au deschis ochii și mi-am dat seama că nu numai pentru a câștiga mai mult trebuie să măresc producția ci pentru a contribui și eu la făurirea unei vieți mai bune, în scumpa noastră Patrie, Republica Populară Română.

Și dacă astăzi am reușit să lucrez la șase războaie, asta se datorește în primul rând Partidului Muncitoresc Român și tovarășilor mei de muncă care zi cu zi m'au ajutat să pot contribui cu puteri înzecite la făurirea socialismului în Republica Populară Română.

În cinstea zilei de 23 August, pe care am sărbătorit-o, eu îmi iau angajamentul să lupt alături de toți muncitorii indiferent de naționalitate, sau religie, pentru Pace, Progres și buna stare a întregului popor muncitor din Republica Populară Română.

ȘVARTZ PINA
muncitoare Țesătura

Strângerea recoltei în U. R. S. S.

Acțiunea de refacere a Iașului

Hotărîrea Comitetului Provizoriu al orașului împreună cu secțiunea de lucrări și sistematizări urbanistice, privind întocmirea Planului în vederea lucrărilor de refacere a Iașului, a fost primită cu vie satisfacție de oamenii muncii. Aceasta, cu atât mai mult, cu cât s'a știut că acțiunea va trece din domeniul teoretic în acela practic, al aplicării pe teren, al traducerii în fapt.

Campania acestor lucrări, de proporții deosebit de mari, urmează să înceapă zilele acestea și pentru desăvârșirea lor Comisia de Planificare a alocat un prim fond de 50 milioane lei.

*

Într'adevăr, Comitetul Provizoriu a înțeles să treacă la o acțiune mai temeinică și sistematică de refacere a Iașului.

Nu se poate spune că nu s'a făcut nimic până acum în orașul nostru. O asemenea afirmație ar putea fi susținută doar de un miop, de un dușman vremurilor de mari prefaceri pe care le traversăm.

Cine a văzut Iașul la 23 August 1944 și-l compară cu Iașul din 23 August 1949 trebue să mărturisească că, aproape nu-l mai recunoaște.

Dar, toate nu se pot face într'o zi, într'un an...

La Iași mai sunt multe de făcut.

Urmările unui război criminal pe care oamenii muncii nu l-au dorit, război care a făcut să sângereze și omul și plăsmuirea mâinilor

M. NĂNU

(Continuare în pag. 2-a)

Vitrina librăriilor

C. OSTROVIȚIANOV despre lucrarea lui V.I. Lenin

„Desvoltarea capitalismului în Rusia"

Prezentarea lucrării lui Lenin „Dezvoltarea capitalismului în Rusia" arată că între această lucrare și „Capitalul" lui Marx există o continuitate directă datorită aplicării teoriei marxiste la particularitățile desvoltării capitalismului în Rusia.

Îndreptată împotriva concepțiilor narodnicilor, lucrarea lui Lenin a avut meritul de a le fi zdrobit. Potrivit acestor concepții ale narodnicilor, în Rusia, capitalismul nu ar avea teren de desvoltare fiind lipsit de piața internă ; iar socialismul ar putea fi realizat numai pe o cale proprie : prin obștea sătească.

Combătând aceste concepții greșite, Lenin a arătat că prin însăși dezvoltarea capitalismului care adâncește diviziunea socială a muncii, prin ruinarea micilor producători, se creează piața internă.

In lucrarea sa, C. Ostrovițianov reia apoi pe scurt analiza făcută de Lenin cu privire la dezvoltarea capitalului industrial din Rusia precum și rolul său în dezvoltarea ei economică socială. Prin această analiză, Lenin a îmbogățit și dezvoltat ideia socializării muncii, a socializării producției de către capitalul în desvoltarea antagonismului tot mai ascuțit dintre caracterul social al producției și caracterul privat al însușirii produsului social.

De aici misiunea istorică a proletariatului de a transforma societatea eliberând-o de orice exploatare și ideea rolului conducător „în revoluția burghezo-democratică.

In sfârșit, broșura lui C. Ostrovițianov înfățișează pe scurt analiza leninistă a procesului de diferențiere a țărănimii, proces care corespunde deasemenea la problema formării pieții interne, condiție a desvoltării capitalismului industrial ; înfățișează analiza situației economice a țărănimii și a rolului ei în mișcarea revoluționară ca aliat al proletariatului.

In încheiere autorul arată că această lucrare a lui Lenin a avut „un rol excepțional în fundamentarea economică a programului, strategiei și tacticei Partidului Bolșevic".

Succinta prezentare a conținutului lucrării lui Lenin „Dezvoltarea capitalismului în Rusia" ;— citită cu atenție deosebită de către cei ce studiază Cursul scurt de Istorie al P. C. (b) al U.R.S.S., este menită să dea acestora un ajutor serios în munca de însușire a învățăturii marxist leniniste.

Acțiunea de refacere a Iașului

(urmare din pag. 1-a)

Ini—atâtea cămine și vieți distruse—se văd cu prisosință și astăzi. Cu timpul însă ele vor dispare și Iașul va îmbrăca curând o haină nouă, de sărbătoare, așa cum merită să poarte.

*

Lucrările de refacere ce se vor executa conform prevederilor Planului de Stat, au ca obiectiv principal : refacerea locuințelor pentru oamenii din câmpul muncii, lucrări de canalizare, edilitare, etc.

Problema locuințelor pentru muncitori este principală și ea s'a pus îndată după ce urgia războiului a trecut. Mai ales la Iași, orașul care a suferit atât de mult de pe urma pârjolului.

După cum s'a prevăzut, se vor reface un număr de clădiri avariate mai puțin și care, odată refăcute, vor putea fi puse la dispoziția a sute de familii de salariați.

Refacerea fostului hotel Palace din bulevardul Republicii este o acțiune la fel de binevenită, — fie că această clădire va soluționa lipsa unui hotel de Stat sau va fi dată spre folosință familiilor de muncitori.

Concomitent cu acțiunea edilitară, secția de lucrări și sistematizări urbanistice, va continua campania de refacere a străzilor.

Sunt prevăzute sau în curs de refacere o serie de străzi ale orașului. Străzi periferice, care se refăceau și odinioară, dar numai pe ici pe colo, în preajma alegerilor, pentruca politicienii trecutului regim să obțină voturile cetățenilor. Era o cârpeală, de ochii lumii.. Un decor cu cazane fumegânde, miros de smoală și întrepenori - samsari care s'au îmbogățit peste noapte...

Astăzi, acțiunea de refacere a Iașului este dirijată de Comitetul Provizoriu format din reprezentanți ai poporului, care o va duce la îndeplinire prin muncă tenace, sprijinit fiind de oamenii muncii care de data aceasta cădese pentru ei.

Realizările de până acum constituie o garanție că opera întreprinsă va fi folositoare muncitorimii ieșene, contribuind în plus la înfrumusețarea orașului nostru.

SPORT

Să luăm permanent exemplu din sportul sovietic, cel mai înaintat sport din lume

Colhoznicii din regiunea Moscovei construiesc stadioane și terenuri de sport

Pentru a da un nou avânt educației fizice, colectivul colhozului „Boreț" din regiunea Moscova, a hotărît să construiască cu mijloace proprii un mare stadion. Colhozul „Boreț" a făcut apel la toți colhoznicii regiunii Moscova, pentru a realiza noi construcții sportive.

Inițiativa a fost susținută cu entuziasm. In raionul Kamensk, colhoznicii vor construi două stadioane și 43 de terenuri de foot-ball.

Deasemeni s'a început construcția stadioanelor și terenurilor sportive, aparținând colhozurilor din 5 sate ale raionului Noghinsk.

Inițiativa colhoznicilor din colhozul „Boreț" a fost întâmpinată cu entuziasm și de colhoznicii din raionul Ukton. Trei colhozuri din acest raion — „Octomvrie", „Budionâi" și „Novoia Jizni", și-au luat angajamentul de a construi în cel mai scurt timp, terenuri sportive.

Un număr din ce în ce mai mare de colhozuri din regiunea Moscovei se alătură inițiativei colhozului „Boreț".

Succese sportive înregistrate la concursul de atletică ușoară din Uniunea Sovietică

Comitetul pentru problemele educației fizice și sportului de pe lângă Consiliul de Miniștri al URSS, a totalizat rezultatele primelor faze a concursurilor de atletică ușoară.

La aceste concursuri au participat peste 100.000 de sportivi de atletică ușoară, dintre care peste 9.000 de atleți din Leningrad, peste 2.000 din Dnepropetrovsk și peste 3.000 din Celiabinsk. La concursurile de atletică ușoară din Moscova și Leningrad câștigători au fost sportivii din Moscova.

La concursul dintre 26 orașe victoria a revenit sportivilor din Taşkent. Tânărul Levan Sinadze din Tbilisi, a alergat pe o distanță de 100 de metri în 10,5 secunde. Același distanță a fost parcursă în 10,5 secunde de sportivele Secenova și Blinova din Moscova și de Nosova din Riga.

Campioana mondială Nina Dumbradze a aruncat discul pe o distanță 50,59 m., obținând cel mai bun rezultat din sezonul acestui an.

Sportivii sovietici de atletică ușoară au început pregătirile pentru a doua tură a concursului — care va avea loc la 4 Septembrie.

Paraşutiştii sovietici au realizat noui recorduri

Ziua de 17 August a fost cea de a doua zi a competițiunilor sportive pentru săriturile de precizie cu parașuta, care au fost executate pe aerodromul Tusnino. In primele două zile ale concursului, sportivii societății aviatorilor amatori, au executat 180 de sărituri.

Paraşutiştii care s'au distins în săriturile cu aterizare precisă, sunt următorii : Ivanov, care a luat parte la săriturile de noapte, dela înălțimea de 10,370 km., sportiva Essionova, membră a societăți centrale de aviație din Cicalov, care a executat la această competițiune cea de a 374-a săritură, maestrul sportului cu parașuta Nikolai Gladkov, campion al săriturilor dela altitudini mari și al săriturilor cu aterizare întârziată și Ivan Savkin, care a executat peste 15.000 sărituri în cariera sa sportivă.

Insigna de polisportiv

Spre a putea participa la concursul pentru obținerea insignei de polisportiv, concurentul trebue să posede un carnet de „aspirant la insigna de polisportiv" completat la toate rubricile.

In acest carnet, care se poate obține prin intermediul organizațiilor de masă se va specifica categoria în care este repartizat posesorul și viza comisiunii medicale. Inaintea fiecărui concurs ce se organizează pentru obținerea insignei, carnetele trebuesc depuse de concurenți la secretarul concursului.

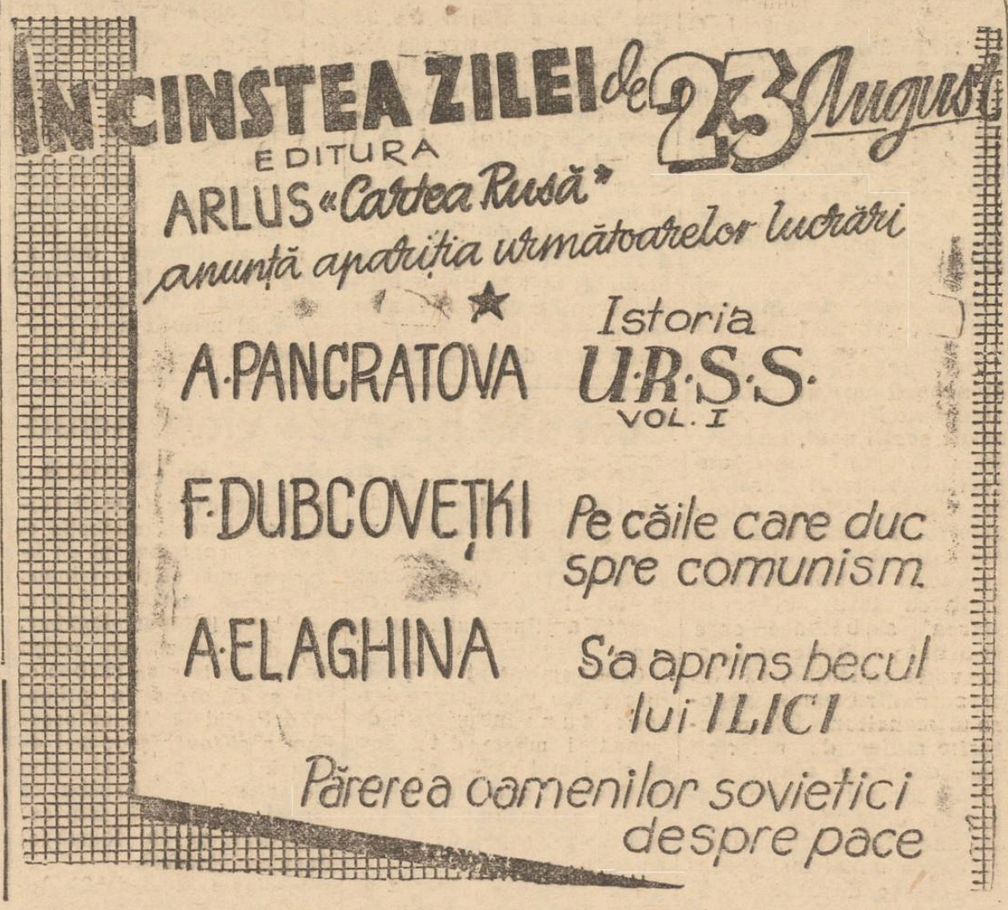

Insemnări

Convorbirile telefonice

Am citit dăunăzi într'un ziar din Capitală că P.T.T.-ul a luat hotărârea de a ridica aparatele de telefon la acei abonați care lasă receptorul pe masă.

Decizia de mai sus era motivată prin faptul că prin lăsarea deschisă a aparatului, se aduc pagube Societății, folosindu-se o cantitate mare de curent electric într'un mod cu totul inutil.

Când în toate compartimentele de activitate se depun eforturi mari pentru economisirea materialelor de tot felul, a lăsa nesancționată metoda aceasta a unora de a uza în mod inutil de telefon, ar fi însemnat a încuraja neglijența sabotoare.

Deaceea la verificările care se vor face și se va constata abaterea citată mai sus, măsurile vor fi luate deîndată și cetățeanul respectiv va fi lipsit de un mijloc important de comunicație rapidă cu restul societății.

Și pentrucă suntem aici, ar fi interesant să privim și un alt aspect al aceleași probleme.

Existau în trecut o serie de oameni, lipsiți de preocupări mai serioase care-și făceau o adevărată ocupație din a tulbura în timpul nopții somnul cetățenilor, sunându-i la telefon în repetate rânduri.

Alții se țineau de glume de prost gust, împiedicându-și prietenii sau cunoscuții dela exercitarea ocupațiilor lor zilnice, trimițându-i în diverse locuri unde ei-că prezența lor ar fi extrem de necesară.

Motive de distracție copilărești și fără nici un rost.

Cunoșteam odată pe cineva pentru care prezența aparatului de telefon în casă devenise un adevărat coșmar tocmai din cauza acestor glume de prost gust. Până în cele din urmă bietul om renunțase la aparat.

Împotriva unora, care s'ar mai preocupa și astăzi de astfel de lucruri, P. T. T.-ul nu poate trece la măsuri imediate așa cum are intenția să procedeze față de acei care lasă telefonul deschis.

Nu există posibilități de control perfecte, deși accentuăm că și „glumeții" prin timpul inutil folosit în mânuirea telefonului, aduc pagube nu Societății de telefoane, ci întregei colectivități.

Se pare însă că numărul acestora, este așa de mic încât el nu mai contează.

Alte lucruri îi preocupă astăzi pe oamenii muncii, lucruri serioase și utile iar timpul liber, ei știu să și-l folosească așa cum se cuvine.

Z. S.

Manifestații culturale

la Ateneul Popular E. Șteinbarg

în cinstea lui 23 August

Sâmbătă 20 August, a avut loc la Ateneul Popular Eliezer Șteinbarg o însuflețită manifestare culturală a ikufului ieșan.

In fața unei săli pline până la refuz a vorbit în limba idiș av. A. Alter despre „Populația muncitoare evreească în Republica Populară Română" arătând că la a cincea aniversare a zilei de 23 August, naționalitățile conlocuitoare întâmpină această dată istorică sub semnul libertăților desăvârșite acordate de regimul de democrație populară, sub semnul luptei și muncii pentru înfăptuirea socialismului.

A urmat un bogat program artistic executat de echipa ikuf.

*

Duminică 21 August a avut loc la același Ateneu, o șezătoare culturală dată în cinstea ziei de 23 August.

După cuvântul tov. E. Creps care a vorbit despre însemnătatea zilei, a urmat un bogat program artistic executat de echipa fabricii „Textila Roșie", compus din coruri, dansuri și recitări.

Șezătoarea s'a încheiat cu o serată unde muncitorii dela „Textila Roșie" s'au înfrățit în cântece și dansuri, în horele românești cu populația muncitoare a cartierului.

A fost una din cele mai calde și sincere manifestări de înfrățire dintre muncitorii din fabrici și populația muncitoare din cartiere.

I. HERȘCOVICI
coresp.

Un eveniment literar de seamă

A apărut :

MIHAIL ȘOLOHOV

Pământ desțelenit

Pagini înălțătoare din lupta pentru transformarea socialistă a agriculturii sovietice

Editura Cartea Rusă

Filosofii și sociologii americani în slujba Wall-Streetului

Prof. M. BASKIN

Filosofii și sociologii americani reacționari sunt în înțelesul direct al cuvântului, agenți în solda Wall-Streetului. Executând directivele bancherilor și industriașilor americani, profesorii reacționari din U. S. A., compun imnuri de slavă, în care preamăresc Pactul Atlanticului de Nord, duc propagandă pentru așa zisa ideologie cosmopolito-imperialistă a „statului mondial" și „guvernului mondial" în frunte, bine înțeles, cu imperialiștii din U. S. A. Ar fi suficient să numim pe faimosul filosof american Dervey și pe discipolul său cel mai apropiat Hock, care se întrec în a publica articole calomnioase la adresa Uniunii Sovietice și țărilor de democrație populară și în care instigă direct la un nou război mondial. In prezent este foarte greu de stabilit în America, unde începe biroul lui mister Harriman sau Mr. Morgan și unde se închide „cabinetul de studii" al cutărui profesor reacționar american din tagma filosofilor sau sociologilor.

In U. S. A., pregătirea cadrelor filosofice în spiritul de slugărnicie față de reacțiunea imperialistă, începe încă de pe băncile școlii. Elevilor școlilor medii, li se sugerează cu perseverență, ideia că „felul american de viață" este limita supremă a culturii. In același timp, mintea elevilor este înbuibată cu tot felul de minciuni asupra stării de înapoiere a tuturor celorlalte popoare din lume. Rasistul Talmadge și-a câștigat o tristă reputație ca inițiator al lozincii rasiste, care se propăvăduește astăzi în majoritatea școlilor din U. S. A.: „un cetățean american cu piele albă este mai prețios decât o sută de negri".

In Universitățile americane viitorii „filosofi" și „sociologi" sunt instruiți de către profesori de teapa obscurantistului Harrinston, autorul halucinației despre statul catolic mondial în frunte cu bancherii americani. Un alt pedagog american, foarte „popular", este profesorul Kandie, care susține de pe catedra universitară, necesitatea de a reveni la filosofia scolastică medievală și de a recunoaște ca supremă autoritate a gândirii contemporane, pe vestitul obscurantist al evului mediu Thomas d'Aquino.

Pentru pregătirea filosofilor au fost create facultăți teologice speciale într'o serie de mari universități americane. In aceste facultăți metoda de predare se bazează pe recunoașterea priorității credinței asupra științei, în spiritul rasismului anglo-saxon și al cosmopolitismului, în spiritul proslăvirei planurilor agresive ale Wall-Streetului.

Ar fi de mirare ca universitățile americane să ignoreze interesele marelui capital american, atunci când ele își bazează în întregime existența pe subvențiile primite din partea industriașilor și bancherilor, atunci când „filosofii" și „sociologii" de mâine, încheie încă de pe băncile universității, contracte de serviciu cu patronii marilor întreprinderi comerciale, industriale și bancare, cu persoanele autorizate ale Departamentului de Stat și ale direcțiunei închisorilor.

Din rândurile „sociologilor" americani se recrutează viitorii funcționari de stat, a căror obligație directă este aplicarea politicii reacționare interne și externe a cercurilor conducătoare din U.S.A. Lucrurile merg până acolo încât bussinesmanii filosofiei și sociologii americani, afișează cu cinism legăturile lor directe cu oamenii de afaceri ai capitalului financiar. Este destul să amintim pe cunoscutul sociolog reacționar american Augborne, care s'a adresat direct guvernului, industriașilor și bancherilor americani, cu rugămintea de a subvenționa cu câteva miliarde dolari, pe sociologii din USA.

Tocmai datorită legăturilor directe de afaceri, care există între filosofii reacționari și industriași, se bucură de o atât de mare influență, filosofia idealistă, subiectivă și antiștiințifică a pragmatismului. Această filosofie susține dependența directă a „adevărurilor" științifice și filosofice, de interesele de afaceri ale capitaliștilor americani. Reprezentantul cel mai notoriu al pragmatiștilor americani de astăzi, este Dervey.

In slugărnicia lor față de Wall-Street, filosofii și sociologii burghezi americani au ajuns până la ultima treaptă a decăderii. In institute și școli se predau cursuri filosofice speciale sub titlul „etica afacerilor" în care sunt preamăriți bancherii, industriașii și proprietarii magazinelor universale.

Legătura filosofiei americane, cu Wall-Streetul, se manifestă cel mai limpede în activitatea publicistică a filosofilor și sociologilor burghezi din U. S. A. Aproape toți aceștia, colaborează la revistele lui Henry Lewis, cunoscutul miliardar american, proprietarul celor mai mari corporații de publicații periodice din U.S.A. Henry Lewis editează cunoscutele reviste „Time", „Life", „Fortune" care apar în milioane de exemplare și care propagă ideile expansioniste, militariste, ideile de dominație mondială ale capitalismului monopolist american.

Incă în anul 1941 Henry Lewis a început propaganda

INFORMAȚIUNI

Examene la Institutul Maxim Gorki

Începând de Luni 22 August la Institutul Maxim Gorki, Filiala Iași, se țin examenele de închidere a cursurilor.

Luni s'au dat probele scrise pe serii.

In seara zilei de 24 August se vor termina toate lucrările de închidere a cursurilor.

Tăbăcărie clandestină

In urma unei percheziții domiciliare, organele Miliției Economice au descoperit la locuința lui Jean Catidis din Str. Ilie Pintilie 167, o tăbăcărie clandestină înzestrată cu utilaj modern. S'au confiscat 7 piei semifabricate și 13 piei de miel.

Jean Catidis a fost defert justiției pentru sabotaj economic.

Uniunea Tineretului Muncitor, Sectorul IV Studenți

anunță pentru ziua de 25 August 1949, conferința d-lui prof. univ. V. Negru, care va vorbi despre: „Originea omului".

Conferința va avea loc la Clubul Studențesc UTM din localul Căminului I. Niculi din Calea 23 August Nr. 51.

Control în piețele ieșene

Continuând munca de stârpire a speculanților, organele de control ale serviciului comercial orășenesc, au confiscat 86 kg. brânză, 30 kg. unt și 5 kg. măsline, care urmau să ia drumul speculei.

Produsele au fost predate Societății Comerciale de Stat Moldova, iar speculanții au fost deferiți justiției.

Întreținerea și repararea imobilelor
o datorie patriotică

(urmare din pag. 1-a)

orașului atribuie acestei probleme o foarte mare importanță. Comitetul Provizoriu cere locatarilor să treacă imediat la repararea și întreținerea caselor, să ia toate măsurile ca acestea să nu se degradeze cu totul. Chiriașii trebuie să execute lucrările de reparație și întreținere în contul proprietarului, iar acesta din urmă să efectueze lucrările la locuința sa. Numai văruitul în interior și exterior va fi suportat de chiriaș.

Pentru a veni în sprijinul cetățenilor, Comitetul Provizoriu orășenesc a inițiat ca pe lângă comandamentul de asanare să ia ființă o secție de tinichigerie, dulgherie, zidărie și tâmplărie care să execute cetățenilor acestui oraș, reparații la imobile, la prețuri accesibile, având în vedere că Comitetul Provizoriu va da în folosință materialele recuperate de pe urma dărâmărilor, ca: tablă, material lemnos, cărămizi, etc.

Cetățeni ai orașului! Răspundeți la apelul Comitetului Provizoriu, reparându-vă imobilele, dând astfel dovadă că înțelegeți să contribuiți la rezolvarea problemei locuințelor din orașul nostru!

S'au pus în vânzare
lozurile clasei I-a a
Loteriei de Stat

Noul Plan de tragere cu numai 4 clase, prevede câștiguri în valoare de peste 164.000.000 lei

Carnet ieșan

22 August 1949

Farmacii de serviciu

Farmacia Nr. 3 (Răteanu) Str. Cuza Vodă.

Farmacia Nr. 6 (fost Aurora) Str. Costache Negri.

Procuror de serviciu

Gh. Vuza

Str. Ada Marinescu 123

Orele de consultații în Spitalul Central — Clinici Universitare

Serviciul Triaj, orele 8-12

Policlinici

Policlinica Nr. 1 Pasajul Banu

Boli interne 7-19

cinci servicii dela ora 8-19. Chirurgie 8-12, 15-19. ORL 7-9. 17-19, Oftamologie 8-12, 19-15 Pediatrie (Boli copii) 14-18, Stomatologie 8-20, Dermatovenerice 8-12, 15-19, Ginecologie 1-12, 15-19, Radiologie 7-13, 15, 30-9, 30, Cardiologie 8-12, Farmacia 7, 30-19, 30.

Biblioteca Centrală

deschisă zilnic între orele 8-13

Magazine de Stat

Azi se distribue: haine gata bărbătești, pantaloni, muncitorul, zefir, atică, finet, pantofi bărbătești și ghete pentru copii, cămăși, chiloți bărbătești, rochițe, pantofi pentru copii, fuste, pardesie de damă, ro hii, pânză albită, bluze brigadier, stambă.

SPECTACOLE

Cinematografe

Maxim Gorki „Arta actorului".

Sadoli „Copiii căpitanului Grant".

Phoenix „Neînfrânții".

Timpuri Noi: Serviciul meteorologic, Sportul de iarnă, Ziua aviației.

R. P. R.

Parchetul Tribunalului Iași

D-șoara Anani Maria, din Iași stradela Bidărău Nr. 2, prin petiția înreg. la Nr. 14229 din 22 August 1949, cere reconstituirea actului său de naștere, fiind născută la 31 Decembrie 1919; în comuna Carasan jud. Cetatea Albă, din părinții: Grigore și Ioana Anani, act pierdut din cauza războiului.

NOI PROCURORUL ȘEF AL PARCHETULUI TRIB. IAȘI

In baza art. 3 din D. Lege Nr. 4026, publicat în M. Of. din 14 Dec. 1940, invităm autoritățile și persoanele care dețin sau cunosc extractul sau alte inscrisuri referitoare la actul a cărui reconstituire se cere prin petiția înreg. la Nr. 14229 | 949, să le depună de urgență și să se prezinte la Parchetul acestui tribunal pentru a ne da relații.

Procuror Șef
GEORGE VUZA

R. P. R.

Comitetul Provizoriu al Comunei Urbane Iași

Secțiunea Comercială

COMUNICAT

Se aduce la cunoștința cetățenilor și deținători de vaci cu lapte care nu au beneficiat de lege pentru scutire și nu și-au ridicat carnetele până în prezent, sunt rugați pentru a se prezenta la Secțiunea Comercială din Iași Str. Cuza Vodă Nr. 67, până la data de 1 Septembrie 1949, pentru a le ridica.

Toți acei care nu se vor prezenta vor fi dați în judecată și sancționați în conf. cu dispozițiunile legei nr. 351 | 945 pentru reprimarea speculei ilicite și a sabotajului economic.

Președinte,
A. PALUGA

p. Șeful Secțiunei Comerciale,
I. Șetraru

PUBLICAȚIE

Institutul de Artă-Iași, str. Cuza-Vodă Nr. 24

Se aduce la cunoștința celor interesați, că acest Institut, cumpără următoarele:

Note muzicale pentru: Violină, Clarinet, Flaut, etc. Studii; Concerte, exerciții, muzică de cameră, piese de acompaniament de pian, opuse pentru pian auxiliar, etc.

Secția Vocală: arii, lieduri, lieduri și arii românești, muzică rusă și romanțe sovietice, opere, duete, terțete, quartete, studii, etc.

Tratate de Armonie, Contrapunct, Fuga, Compoziții, Forme Muzicale, Istoria Muzicii, Teorie și Solfegii, Folklor Sovietic, Ungurese, Cehoslovac și Bulgăresc, tratate de Teorie de orice autor francez, tratate privitoare la Folklor și moduri populare de orice autor, și colecții de exemplificări.

Deasemenea cumpără instrumente muzicale de suflat.

Doritorii se vor prezenta, cu oferte scrise, la Rectorat, serviciul administrativ, în fiecare zi de lucru, orele 7-14.

RECTORATUL

PIERDUT titlul de Pensie Nr. 150241 | 1949 eliberat de Ministerul Muncii și Prevederi Sociale Dir. Pensii I.O.V.R. Serv. Asimilaților pe numele Bercu Șeindler din Iași str. Lirei Nr. 6.

Il declar nul.

S. A. SOVROMFILM

GRĂDINA ȘI SALA

Cinematografului „SIDOLI"

Prezintă astăzi

Un film Sovietic producția studioului Mosfilm

Copiii căpitanului Grant

Având în fruntea distribuției pe STRELCOV — JURIAV — CIUVELEV — CERCASOV — VITOVTOV — SEGHEL și GUTMAN

Complectare Jurnal cu ultimele actualități din U.R.S.S. și R.P.R.

S. A. SOVROMFILM

Cinema „PHOENIX"

Prezintă astăzi

Pe cunoscuții actori ai studiourilor din MOSCOVA

A. Bucluma, V. Zuskin, D. Sagal, E. Ponomarenco și V. Siavina

Neînfrânții

Eroismul omului sovietic pentru salvarea și păstrarea drepturilor tuturor oamenilor

Complectare Jurnal cu ultimele actualități din U.R.S.S. și R.P.R.

Muncitori, Maeștri, Tehnicieni, Intelectuali, Studenți, Elevi și Elevi, vizionați filmele Documentare și Științifice

S. A. SOVROMFILM

CINEMA TIMPURI NOI

Prezintă astăzi

Serviciul meteorologic

SPORTUL DE IARNA

In nisipurile din Oz în

PIONERII Nr. 3 — Stalinogorsk și

ZIUA AVIAȚIEI

Complectare Jurnal

INTRAREA GENERALA 15 LEI

La Iași

Au început lucrările de emitere a noului buletin de identitate

Emiterea noului buletin de identitate a constituit în ultimul timp una din preocupările de seamă a populației noastre.

Urmărind cu atenție comunicatele Comandamentului Județean de Miliție, cetățenii au înțeles și rostul acestei operațiuni.

Buletinele vechi adesea ori erau fictive. Funcționarii neconștiți erau dați afară nu rare ori, tocmai pentru faptul de a fi eliberat buletine false.

Numeroși excroci erau astfel adăpostiți în dosul unor legitimații „legale", eliberate de „organele în drept".

Deasemeni, profesiunile erau tot atât de ușor declarate fals.

In decurs de atâția ani mulți și-au schimbat profesiunile datorită împrejurărilor care s'au succedat.

Era deci necesar o revizuire a înscrierii populației.

Direcția Generală a Miliției a început încă acum o bună lucrările de pregătire a acestei operațiuni.

La Iași

Lucrările pregătitoare pentru emiterea noilor buletine, a început din timp.

In dorința de a desfășura în condiții cât mai bune întreaga operațiune de preschimbare a buletinelor, Serviciul Inscrierii și Evidenței Populației, s'a mutat într'un nou local, cel vechi fiind neîncăpător.

In noul local din str. Karl Marx 44, s'au amenajat șase birouri, în care douăzeci de funcționari, efectuează lucrările.

Fiecare birou este prevăzut cu câte un scaun pe care cetățeanul se așează în timpul cât funcționarul îi verifică actele.

Începând dela orele 7 dimineața cetățenii se prezintă pentru a lua numerile de ordine.

La ora 8, cetățenii cu primele douăzeci de numere intră în birouri și se îndreaptă spre funcționarii respectivi.

Un funcționar anume pus, dă lămuririle necesare și îndrumă pe cetățeni.

Cetățeanul este scutit de cerere și timbru, făcând doar una verbală și prezentând următoarele acte: pentru bărbați, actul de naștere, buletinul de biroul populației și livretul militar, iar pentru femei în loc de livret certificatul de căsătorie.

Operațiunea nu durează mai mult de câteva minute, iar cazurile mai complicate sunt deasemeni rezolvate imediat.

Se recomandă o cât mai mare atenție din partea Oficiului Stării civile la eliberarea certificatelor, pentruca numele să fie cât mai precis scrise. Numai în felul acesta munca funcționarilor dela Serviciul Inscrierii și Evidenței Populației, va fi ușurată.

După ce actele au fost prezentate, cetățeanul primește o viză pe buletinul vechi.

Peste zece zile cei ce au primit această viză se vor prezenta la Biroul Evidenței Populației de unde vor primi noul buletin împreună cu actul de naștere, singurul act care se reține la prima prezentare.

Munca de lămurire

Dar Serviciul Inscrierii și Evidenței Populației nu se mulțumește cu stricta activitate de birou, căci o echipă voiantă de funcționari merg pe teren, anunțând din casă în casă pe cetățenii de pe străzile ce urmează a se prezenta.

In felul acesta se ține un permanent contact cu populația și dacă cetățenii vor respecta ordinea prezentării ceeace dealtfel constitue o obligație cetățenească, lucrările pentru eliberarea noului buletin de identitate se vor desfășura în cele mai bune condițiuni.

A. LOGHIN

Organizarea caselor de ajutor reciproc pe lângă sindicate

Buletinul Oficial de eri publică următorul Decret al Prezidiului Marii Adunări Naționale a Republicii Populare Române, pentru organizarea Caselor de ajutor reciproc pe lângă sindicate.

Pe lângă fiecare sindicat, Comitet de întreprindere sau instituție, salariații pot organiza case de ajutor reciproc.

Modul de constituire și de funcționare al acestor case se stabilește prin Statutul aprobat de Confederația Generală a Muncii.

Actele și operațiile acestora sunt scutite de orice impoz'te sau taxe.

Casele de ajutor reciproc dobândesc personalitate juridică odată cu înregistrarea lor la Comitetele Centrale ale Uniunilor Sindicatelor respective, fără nici o altă formalitate.

Casele de credit de orice fel, casele și fondurile de ajutor, prevedere sau asigurare ale salariaților, existente la data publicării prezentului Decret pe lângă întreprinderi și instituții, se desființează.

Intregul patrimoniu al acestor „Case" și „Fonduri" trece asupra Confederației Generale a Muncii.

AZI premieră

La cinema

„MAXIM GORKI"

PIERDUT Buletinul Biroul Populației pe numele Tataru Const. Str. Suzana Parvulescu 55.

Il declar nul.

PIERDUT Buletinul Biroului Populației Iași pe numele Ghizela Meier Str. Gh. Dimitrov No. 7.

Il declar nul.

PIERDUT Buletinul Biroul Populației Iași pe numele Alexiev Alexandrina Strada Mareșal Malinovschi No. 24.

Il declar nul.

PIERDUT Buletinul Biroul Populației pe numele Alexiev Claudia Str. Mareșal Malinovschi No. 24.

Il declar nul.

PIERDUT Buletinul Biroul Populației Iași pe numele Botnariuc Marghecala Str. Transilvaniei Nr. 6.

Il declar nul.

PIERDUT Buletinul Biroul Populației Bucium pe numele Ioana Gh. Agapi Str. Doi Peri Nr. 2.

Il declar nul.

PIERDUT Buletinul Biroul Populației Copou pe numele Croitoru Tinca Aleia Sadoveanu.

Il declar nul.

PIERDUT Buletinul Biroului Populației Iași pe numele Brăteanu Sofia Str. Aurora Pavilioanele C, F. R. Copou.

Il declar nul.

PIERDUT Buletinul Biroului Populației Iași pe numele Moise Tirla Sluva născută Goldstein Str. Bucșinescu No. 5.

Il declar nul.

PIERDUT Buletinul Biroul Populație Iași pe numele Chiriac Gheorghe Cart. Ilie Pintilie Pav. I. Nr. 3.

Il declar nul.

PIERDUT Carnet No. 50047 de funcționare a motorului No. 1312 de 30 C. P. pe numele Ion Radu com. Rafaila jud. Vaslui.

Il declar nul.

---

pentru lozinca imperialistă a Wall-Streetului. „Veacul XX —veacul Americii". Filosofii și sociologii reacționari, salariații bancherilor, desvoltă în fel și chip „ideologia" războinică a imperialismului american a statului mondial, a pregătirii unui nou război împotriva popoarelor democratice și a fascizării aparatului de stat american.

Filosofia și sociologia americană proclamă suveranitatea națională a popoarelor, o prejudecată învechită.

Lewis nu se mulțumește numai să „inspire" pe filosofii și sociologii burghezi americani. Considerându-se el însuși filosof publică chiar „tratate" de sociologie. Intr'o cuvântare ținută în fața studenților, cuvântare editată ulterior într'o broșură, tirată într'un tiraj uriaș, Lewis desvoltă „adevărata teorie americană" a desvoltării sociale.

După această teorie, omenirea trebue să fie dirijată de o mână de aristocrați, de o infimă grupă a elitei aristocratice.

După afirmațiile lui Lewis poporul n'ar fi altceva decât o adunătură docilă de nulități. Aceste idei fasciste au devenit doctrina semioficială a filosofiei și sociologiei reacționare americane.

In postura de filosof și sociolog se manifestă și un alt leader al Wall-Streetului, milionarul Herbert Hoover, fostul președinte american, înfrânt în alegerile din anul 1932 și care a cedat postul lui Franklin Roosvelt.

Expansionist războinic și dușman al democrației, Hoover a publicat în anul 1942 împreună cu Gibson, o carte intitulată „Problemele păcii trainice", care cuprinde un apel la salvarea Germaniei hitleriste.

Ceva mai târziu, Hoover a scris un tratat special de sociologie, intitulat „Individualismul american". In acest tratat, Hoover,—ca și Lewis, proclamă ca creator al istoriei pe „supraomul" de tip nietzschean. Acest „supraom" în goană după profit, este după părerea lui Hoover promotorul istoriei. Hoover declară cu cinism că adevărata împărăție a libertății, este împărăția dolarului și cere să se recunoască fără nici o condiție drepturile de stăpâni ale capitaliștilor. El intonează adevărate imnuri de slavă și osanale plutocraților americani și pretinde că omenirea iubitoare de pace să se supună fără condiție, capitalului monopolist din U. S. A. Cu o ură neîmpăcată vorbește Hoover despre proletariat și lupta de clasă. E se declară pentru „neintervenția" Statului în treburile capitaliștilor, dar cere totodată „intervenție activă" în chestiunile organizațiilor muncitorești.

„Filosofia" și „sociologia" lui Hoover nu este altceva decât formularea deschisă a programului politic și economic al afaceriștilor din Wall-Street, program care și-a găsit cea mai limpede expresie, în așa numitul plan Marshall, plan de subjugare a popoarelor lumii.

Filosofii și sociologii reacționari americani, ca și celebrul gangster american Al. Capone, proclamă solemn neprincipialitatea ca „principiu" suprem.

In istoria filosofiei și sociologiei, au fost numeroase încercări de a preamări regimul de exploatare, dar niciodată aceste încercări n'au avut un caracter atât de josnic și de îngrozitor ca în America contemporană.

ULTIMELE ŞTIRI

Ziua eliberării naţionale a României
sărbătorită la Budapesta
Cuvântarea lui Gh. Florescu, membru al C. C. al P. M. R.

BUDAPESTA 24 (Agerpres). — Luni dimineaţă a avut loc în sala de festivităţi a Uniunii Ziariştilor din R. P. Ungaria, o conferinţă de presă la care au luat cuvântul tov. Gh. Florescu, membru al C. C. al P. M. R., Secretar General al C. C. U. T. M. El a vorbit despre însemnătatea zilei de 23 August, ziua eliberării naţionale a României pe care poporul român o sărbătoreşte în legătură cu lupta pentru pace a forţelor progresiste din întreaga lume.

Tov. Gh. Florescu a spus: Sub conducerea Partidului Muncitoresc Român şi mobilizaţi de către organizaţiile lor, U.T.M., tinerii din RPR. se află în primele rânduri ale luptei pentru construirea socialismului. Noi avem totdeauna în faţa noastră strălucitul exemplu al Comsomolului.

La această mare manifestare pentru pace a tineretului din întreaga lume având în frunte gloriosul tineret sovietic, tineretul muncitor din R.P.R. vine cu hotărîrea de nezdruncinat de a lupta împotriva duşmanilor omenirii care pregătesc un nou război.

Tineretul nostru muncitor educat de către partid în spiritul internaţional smuls proletar, se uneşte cu tineretul din lumea întreagă în lupta pentru pace şi o viaţă mai bună.

ORDINUL
„Apărarea Patriei"
a fost acordat la numeroase persoane cu ocazia zilei de 23 August

BUCUREŞTI 24 (Agerpres) Prezidiul Marii Adunări Naţionale, având în vedere decretul nr. 309 din 1949 pentru înfiinţarea ordinului „Apărarea Patriei", a acordat ordinul „Apărarea Patriei" următoarelor persoane militare şi civile, pentru însemnata contribuţie adusă în lupta pentru apărarea patriei şi a poporului muncitor:

Cl. I-a: Apostol Gh., G-ra Col. Bodnăraş Emil, G-ral Lt. Borilă Petre, Chişinevschi Iosif, Chivu Stoica, Constantinescu Miron, Chişinevschi Liuba, Drăghici Al., Georgescu Teohari, Gheorghiu-Dej Gh., Groza Petre, Luca Vasile, Moghioroş Al., Parhon Const., Pârvulescu C., Pauker Ana, Vasilichi Gh.

*

BUC. 24 (Agerpres).—Prezidiul Marei Adunări Naţionale a acordat Ordinul „Apărarea Patriei", cl. I-a ziarului „Scânteia" şi postului de radio „România Liberă" pentru merite însemnate în lupta pentru apărarea patriei şi poporului muncitor.

Deasemenea a mai primit Ordinul „Apărarea Patriei" corpul de panduri „Tudor Vladimirescu-Debreţin".

Cum s'au produs actele de provocare
ale autorităţilor jugoslave la graniţa Albaniei
— Protestul R. P. Albania adresat Jugoslaviei —

TIRANA 24 (Agerpres). — Ministrul Afacerilor Externe al R. P. Albania a adresat Legaţiei jugoslave din Tirana o notă de protest în legătură cu actele de provocare comise de autorităţile jugoslave la frontierele de Nord ale R. P. Albania.

Ministerul Afacerilor Externe al R. P. Albania atrage atenţia legaţiei jugoslave asupra actelor de provocare terestre şi aeriene menţionate mai jos, săvârşite cu premeditare de autorităţile jugoslave, împotriva R. P. Albania.

La 31 Iulie la orele 8 dim. doi soldaţi jugoslavi au pătruns în interiorul teritoriului albanez la punctul de frontieră numărul 6. Ei au fost siliţi să se înapoieze pe teritoriul jugoslav în urma intervenţiei unei patrule de grăniceri albanezi.

La 1 August la amiază un ofiţer însoţit de un soldat au pătruns pe o distanţă de 200 m. în interiorul teritoriului R.P. Albania în punctul de frontieră 8.

In urma unei intervenţii de grăniceri albanezi ofiţerul şi soldatul jugoslav au fost nevoiţi să se înapoieze pe teritoriul jugoslav.

La 3 August o patrulă jugoslavă a deschis un foc de mitralieră în direcţia teritoriului albanez la punctul de frontieră 14.

Contribuabilii mai pot cere până la 1 Octombrie
aplicarea degrevărilor fiscale
Unde se depun cererile de către contribuabili

BUCUREŞTI 24. — Potrivit dispoziţiunilor cuprinse în decretul pentru anularea şi reducerea de impozite, taxe şi amenzi fiscale din anii precedenţi, aplicabilitatea acestor reduceri încetează la 1 August.

Din cercetările făcute de organele de control ale Ministerului de Finanţe s'a constatat că, unii contribuabili, îndreptăţiţi a se bucura de degrevările fiscale aduse prin decret, au fost omişi de pe tablourile de scădere.

Ţinând seama de spiritul larg în care trebuia aplicat decretul, Ministerul de Finanţe a comunicat eri Secţiilor Financiare din întreaga ţară că toate cererile de asemenea natură ce se vor depune de către diferiţi contribuabili după data de 1 August şi cel mai târziu până la 1 Octombrie, să poată fi primite şi soluţionate direct de către Secţiile Financiare ale Comitetelor Provizorii.

Armata populară chineză
a eliberat noui localităţi în provinciile Hupeh, Kiangsi şi Hunan

PEKING, 24.— (Agerpres). CHINA NOUĂ transmite:

Unităţi locale ale armatei populare care operau în vestul provinciei Hupeh, au eliberat portul fluvial strategic Santowping, situat la 40 km. vest de Iclang, lângă fluviul Yangtse. Deasemenea, au mai fost eliberate şi trei oraşele aşezate la Sud-Vest de acest fluviu.

Armata a doua a Kuomintangului s'a retras în dezordine spre Vest.

*

PEKING, 24 (Agerpres).— Forţele populare au eliberat în ultimele zile capitalele districtuale Tayu şi Sinfeng, situate în Sud-Vestul provinciei Kiangsi, la proximativ 15 km. distanţă de frontiera provinciei Kvangtung.

In Estul provinciei Hunan, capitala districtuală Anjen, situată la 60 km. Est de nodul de cale ferată Fengyang, a fost deasemenea eliberată.

Centralizarea tuturor impozitelor datorate de contribuabili într'un rol unic
Dispoziţiunile Ministerului de Finanţe

BUCUREŞTI 24.—In scopul simplificării evidenţei debitelor fiscale, ministrul Finanţelor a luat următoarea măsură:

Toate debitele înscrise în prezent în roluri diferite, aparţinând aceluiaş contribuabil, vor fi centralizate într'un rol unic.

La perceptii va exista astfel o singură partidă, unde vor fi trecute orice fel de impozite directe sau indirecte datorate Statului.

Intrucât în rolurile circumscripţiilor fiscale se găsesc numeroase înscrieri de debite mărunte, a căror urmărire ar necesita cheltuieli mai mari decât valoarea acestor debite, ministerul Finanţelor a dispus anularea tuturor debitelor până la 100 lei inclusiv, date spre urmărire până la 1 Ianuarie 1949.

Dacă aceste debite mici alăturate altor debite depăşesc împreună 100 lei, nu se vor da la scădere.

Oamenii muncii din Iaşi,
într'o uriaşă manifestaţie patriotică şi de dragoste faţă de Uniunea Sovietică, a sărbătorit ziua eliberării naţionale

(urmare din pag. 1-a)

cu apă a oraşului, au reîmprospătat străzi,...

Urmează coloanele de muncitori tipografi, a celor dela Centrul Mecanic. In fruntea lor se află o echipă de tractorişti. Sunt băieţi tineri, treziţi la o viaţă nouă, scăpaţi de exploatare. Defilează entuziast, cântând.

Trec coloanele acelora care lucrează pe ogorul sanitar, asigurând sănătatea oamenilor muncii, a învăţătorilor şi studenţilor, a salariaţilor comerţului de Stat, etc.

In pas viteaz, trec sportivii

Trec acum — în pas viteaz — sportivii şi sportivele Iaşului. In fruntea coloanei se găseşte Comitetul Judeţean de Cultură Fizică şi Sport, urmat de Clubul Sportiv Armata.

Trec apoi dinamoviştii urmaţi în ordine de sportivii CFR-ului, CSU-ului, Sindicatului Constructori, Arte Grafice, Metalochimic.

Coloana este încheiată de sportivii Sindicatului Textil, care au impresionat prin ordine, dar mai ales prin exerciţiile la bară şi paralele executate cu măestrie şi cu mult simţ artistic.

*

Defilarea este încheiată de o delegaţie de muncitori care în faţa tribunei, într'o însufleţire generală, intonează Internaţionala.

Din zeci de mii de piepturi răsună cântecul muncitorilor de pretutindeni, astăzi la a cincea aniversare a eliberării Patriei noastre, ducând departe voinţa noastră de luptă şi muncă pentru Pace şi Socialism.

Manifestaţiile artistice şi sportive

In tot cursul după amiezii au avut loc în oraşul nostru mari manifestaţii festive în cinstea aniversării a 5 ani dela eliberarea noastră.

La Şcoala Pedagogică de fete No. 2 a avut loc — în prezenta reprezentanţilor Comitetului Judeţean PMR şi ai Comitetului Judeţean UTM — înmânarea de însigne la 180 de pionieri.

La Parcul Expoziţiei a avut loc o reuşită serbare câmpenească compusă dintr'un bogat program artistic (dansuri, coruri şi recitări) la care şi-au dat contribuţia următoarele echipe artistice: CFR, Ţesătura, Textila Roşie, CAM şi Armata.

La Parcul Sportiv, „23 August" au avut loc numeroase competiţii sportive.

Matchul de fotbal CSU-CFR s'a terminat cu victoria studenţilor care au învins cu 2-1 (2-0).

In cinstea zilei de 23 August, atletul Gheorghiu a stabilit un nou record pe Moldova sărind în lungime 6,12 m.

Pe locul II s'a clasat Puiu Lungu, care a sărit şi el peste 6 m.

Proba de 80 m. plat a revenit uşor lui Radu Silvia, campioana naţională CTM, iar cursa de 100 m. plat băeţi a fost câştigată de Filip Sever.

Ştafeta 4 x 100 a fost câştigate de CSU în timpul de 51 sec. Proba de 500 m. fete a revenit muncitoarei Carp Elena.

A urmat apoi un program de gimnastică executată de Sind. Textil şi Clubul Sportiv Universitar. A câştigat Sind. Textil.

Manifestaţiile sportive de ieri au avut loc în cadrul Cupei „23 August".

Muncitorimea ieşană a manifestat
pentru prietenia cu U. R. S. S.!

Sâmbătă seara a avut loc în sala cinematografului Maxim Gorki o adunare festivă, organizată de Judeţeana PMR - Iaşi în cinstea zilei de 23 August.

Festivitatea a fost deschisă prin intonarea imnului RPR şi a imnului Sovietic de către corul echipelor artistice ETACS şi PTT, după care d. E. Mazilu, Preşedintele Comitetului Provizoriu al Judeţului a propus formarea unui Prezidiu de onoare compus din Biroul Politic al Comitetului Central al Partidului Comunist (b) al U. S. şi Biroul Politic al CC al PMR precum şi un prezidium activ, compus din d. Ion Niculi, vice preşedinte al Prezidiului Marii Adunări Naţionale, Nistor C. secretarul Judeţenei PMR Iaşi, Ivanov, consulul Uniunii Sovietice, Cabaş I., secretar adjunct al judeţenei PMR-Iaşi, General Ştefănescu Stere, Maior Hătu, Dr. Veisselberg L., Paluga Anton, Preşedintele Comitetului Provizoriu al oraşului, Pivniceru V. muncitor cfr, Agapescu Al. muncitor, Lungu Elena, vicepreşedinte a Comitetului Provizoriu al oraşului şi Josè Mayer, secretar al Comitetului Provizoriu al oraşului.

A conferenţiat d. Nistor Constantin Secretarul judeţenei P.M.R. Iaşi, care după ce a arătat importanţa zilei de 23 August, a salutat în numele Partidului eforturile muncitorilor şi ţăranilor muncitori din oraşu şi judeţul Iaşi, pentru îndeplinirea şi depăşirea Planului, precum şi lupta tineretului, care formându-şi brigăzi, şi-a schimbat atitudinea faţă de muncă.

Vorbitorul a fost în repetate rânduri întrerupt de aplauzele asistenţei care a manifestat călduros pentru prietenia cu Uniunea Sovietică, pentru marele învăţător al oamenilor muncii, tov. Iosif Visarionovici Stalin.

La sfârşit d. E. Mazilu a dat citire decretului Prezidiului Marii Adunări Naţionale prin care un număr de oameni ai muncii au fost distinşi, cu prilejul zilei de 23 August, cu diferite decoraţii pentru eforturile depuse în producţie şi în munca politică.

Au fost distinşi cu „Steaua R. P. R. cl V" d. Leri Lesner secretar adj. al Judeţenei P.M.R. şi Mazilu Emil, Preşedintele Comitetului Provizoriu Judeţean.

Ordinul muncii cl. III: Nistor Rozalia, ţesătoare, Maria Balan (dela Ţesătura, Popescu Maria dela Moldova Tricotaje, Albu Ana dela Textila Roşie, Cusmir Gh. strungar c.f.r.

Medalia Muncii cl. IV Marcu Moise dela Victoria, Pricopie Matei Eugenia şi Ionescu Teodora.

Festivitatea s'a încheiat cu un frumos program artistic executat de ansamblurile artistice ale sindicatelor ieşene.

C. S. U. a învins pe C. F. R.
cu 2-1 (2-0)
într'un joc în care ultimii au terminat mai bine decât au început, graţie unei condiţii fizice superioare

In cadrul cupei 23 August s'au întâlnit la fot-bal CSU. Iaşi cu CFR, proaspătul campion al Sectorului de Est. Au intrat pe teren următoarele formaţii:

C. S. U. Iaşi: Mihăilescu, Iliuţan, Vâlvoi (Teodorescu), Holssan, Schreiner, Gologan, Daraban, Gârleanu, Manolescu (Vâlvoi), Răşină, Gavrilă.

C. F. R. Iaşi: Andrioaie (Costaş), Buimistriuc (Ionescu) Scutaru, Diaconescu Drumea, Dunea (Savin), Teni, Nastea, Leonte, Manolescu, Bârsan.

Jocul începe în nota de dominare a studenţilor. Daraban ratează două ocazii clare.

O centrare a lui Gavrilă îl găseşte pe Daraban singur în faţa lui Andrioae, dar extremul C.S.U.-ului ratează trăgând alături. Apoi Manolescu scapă printre Scutaru şi Diaconescu şi înscrie: 1—0 pentru C.S.U.

C.F.R.ul reea jocul puternic, dar apărarea imediată a studenţilor se remarcă prin intervenţii la timp. Apoi, după o combinaţie reuşită cu Răşină, Gavrilă trage depe extremă şi înscrie peste Andrioaie care plonjase prea devreme: 2—0 pentru C.S.U. Iaşi.

Cu acest scor se termină prima repriaă.

La reluare, CSU încearcă în postul de stopper pe Teodorescu, o nouă achiziţie, iar Vâlvoi intră pe centru în locul lui Manolescu.

La o lovitură liberă executată de Manolescu (CFR), balonul loveşte bara transversală, şi revine în teren, iar Nastea înscrie fulgerător, reducând din handicap: 2-1.

CFR-ul joacă din ce în ce mai bine şi în ultimul sfert de oră desfăşoară un football de înaltă clasă.

Dar apararea studenţilor rezistă, partida se termină cu 2-1 pentru CSU.

S'au remarcat dela învingători: Manolescu (prima repriză), Gologan, Gârleanu şi Vâlvoi şi Teodorescu. Dela învinşi: Savin, Scutaru, Teni şi Manolescu.

Scurte ştiri externe

PRAGA 24 (Agerpres).— Duminică a luat sfârşit al doilea festival al filmului. La încheerea festivalului a luat cuvântul primul ministru al Cehoslovaciei Antonin Zopotoţki, care a subliniat importanţa acestui festival şi superioritatea artei cinematografice sovietice.

*

Moscova 24 (Agerpres). Plenara Consiliului Central al Sindicatelor Sovietice şi-a terminat lucrările în ziua de 22 August.

In şedinţa de închidere a fost citit raportul delegaţiei sovietice la cel de al 2-lea Congres al F.S.M. care a avut loc la Milano. Raportul a fost prezentat de către Leonid Soloviev, care a subliniat importanţa pentru mişcarea muncitorească internaţională al acestui congres la care au participat reprezentanţi a peste 72 milioane sindicalişti.

O comunicare a Soc. Competrol
privitoare la aprovizionarea cetăţenilor cu petrol

Societatea de Stat „Competrol" Iaşi, comunică următoarele:

Intrucât se constată o afluenţă nejustificată a cetăţenilor la toate centrele de distribuire din oraş cu tendinţa de a cumpăra mari cantităţi de petrol, se aduce la cunoştinţa tuturora că există petrol în cantităţi suficiente, astfel că dorinţa cetăţenilor de a-şi face depozite din acest combustibil nu are nici un temei.

Se recomandă deci populaţiei de a se aproviziona în mod normal cu petrol.

BRUXELLES, 24.— (Agerpres).— Săptămânalul economic belgian MERCURE relatează că deşi populaţia Statului Israel a crescut în mare măsură dela constituirea noului stat, totuşi emigranţii sunt departe de a se bucura de un nivel de trai decent. Mii dintre ei sunt şomeri.

ULTIMA ORA
Intre 2-10 Septembrie
Congresul Mondial al Tineretului Democrat

BUDAPESTA 24 (Agerpres) — Luni după amiază a avut loc şedinţa C.C. al F.M.T.D. S'au discutat probleme în legătură cu pregătirea Congresului Mondial al Tineretului Democrat care va avea loc între 2-10 Septembrie 1949.

BIBLIOTECA UNIVERSITĂȚII IAȘI

ANUL 41 Nr. 892

4 Pagini 4 Lei

Vineri 26 August 1949

ABONAMENTE
Lei 360 . . . . . 3 luni
„ 5.000 Întreprinderi, autorități pe un an

Atelierele tipografice
IAȘI Str. ȘTEFAN CEL MARE 50-52

OPINIA

ZIAR POPULAR COTIDIAN

Redacția
IAȘI, STR. ȘTEFAN cel MARE Nr. 52
Administrația
IAȘI, STR. CUZA VODA Nr. 30

TELEFOANE:
Redacția Nr. 1200, 1210
Administrația 2042
Serv. de noapte 1618

— *Din punct de vedere politic România a devenit una din țările avansate ale lumii*
— *Nivelul de trai al oamenilor muncii din R. P. R. se ridică necontenit*
— *Viitorul plan cincinal va asigura o creștere de 80% față de 1949 a nivelului u de trai al populației muncitoare* i

— Din cuvântarea tov. Gh. Gheorghiu-Dej ținută la adunarea festivă dela Arenele Libertății pentru sărbătorirea zilei de 23 August —

TOVARĂȘI și TOVARĂȘE

Poporului nostru muncitor i-au fost cruțate suferințele și batjocura la care condamnă capitalismul pe oamenii muncii din Apus. Aceasta o datorește Uniunii Sovietice, eliberatoarea noastră și faptului că el a ales calea democrației populare și a socialismului indicată de Partidul nostru.

Din situația de țară semicolonială pe care o avea România în Europa, ea a făcut un mare salt înainte, devenind Republică Populară și trecând — din punct de vedere politic — printre țările avansate ale lumii.

GH. GHEORGHIU-DEJ

Cu toată starea de înapoiere economică și culturală — pe care am găsit-o — cu toate dărâmările și urmările agravante ale acestei — cu tot sabotajul capitaliștilor sprijiniți de imperialiștii anglo-americani, clasa muncitoare aliată cu țărănimea muncitoare, condusă cu mână sigură de comuniști, a zdrobit împotrivirea claselor exploatatoare, le-a smuls puterea politică și a scos țara din impas. Partidul nostru Comunist nu a dezarmat și nu a dat înapoi în fața greutăților, ci le-a luat pieptiș, așa cum ne învață bolșevicii, a mobilizat masele la luptă și a pășit înainte victorios.

Astăzi, după ce am înfăptuit prefaceri revoluționare în viața politică, economică și socială a țării noastre, putem privi cu mândrie la drumul parcurs și la obstacolele învinse în acești opt ani. Lichidarea moșierimii ca clasă, făurirea Republicii Populare, naționalizarea principalelor mijloace de producție industrială, a băncilor, transporturilor și asigurărilor, primenirea aparatului de Stat și instalarea Comitetelor Provizorii—iată realizările principale ale clasei muncitoare și Partidului ei, forța conducătoare a regimului de democrație populară.

Armata noastră reprezintă un reazim puternic al Republicii Populare Române și al cuceririlor revoluționare ale poporului muncitor. Poporul nostru privește cu dragoste și mândrie la Armata R.P.R. Întărind Armata noastră, noi întărim capacitatea de apărare a Patriei noastre împotriva dușmanului. Având puterea politică în mâinile sale clasa muncitoare consolidează continuu și desvoltă regimul de democrație populară. Partidul nostru și-a cucerit autoritatea de conducător politic al poporului și și-a lărgit influența în mase. El a desfășurat o largă muncă de mobilizare și activizare politică a maselor. În viața femeilor din țara noastră s'au produs schimbări adânci. Un mare număr de femei își afirmă capacitatea de conducere, organizare și gospodărire în toate domeniile vieții de Stat. Mișcarea de tineret unificată a devenit o forță puternică în ajutorul Partidului. Călăuzit de mărețele idei ale lui Marx, Engels, Lenin și Stalin și învățând din experiența gloriosului Comsomol, tineretul organizat de U.T.M. luptă sub steagul Partidului și își dă aportul tot mai puternic la construirea socialismului.

Pe plan economic clasa muncitoare însuflețită de comuniști, a dobândit mari succese în lupta pentru industrializarea socialistă a țării. După izgonirea patronilor din fabrici, muncitorimea a pornit cu avânt lupta pentru mărirea producției. Încă în 1948, nivelul producției din 1938 a fost depășit la fontă, oțel laminat, minereu de fier, gaz metan.

În 1949 noi am trecut la economia planificată. Planul pe anul acesta indică o creștere cu 40 la sută a producției. Prevederile Planului pe primele două trimestre au fost depășite. Comparând rezultatele obținute în executarea Planului pe primul semestru al anului 1949 cu perioada corespunzătoare din 1948, vom observa la fontă o creștere de 64,4 la sută, la oțel de 35,2 la sută, la laminate de 18,2 la sută, la minereuri de fier de 57,8 la sută, la cărbuni de 19,7 la sută, la cărămizi refractare de 284,5 la sută. În domeniul articolelor de consum, depășirile sunt deasemeni însemnate: la piele 196,1 la sută, la talpă 132,2 la sută, la încălțăminte 124 la sută, la țesături de bumbac 46,3 la sută, țesături de lână 59.1 la sută, săpun 92,1 la sută, marmeladă 188,6 la sută și produse zaharoase 544,2 la sută.

Realizările pe primul semestru în sectoarele de bază ale economiei noastre depășesc 50 la sută din Planul anual. Industria noastră își mărește ritmul de producție din lună în lună. Aceste două fapte ne îndreptățesc să tragem concluzia că Planul de Stat pe 1949 va fi realizat cu o depășire însemnată.

Nivelul de trai al oamenilor muncii din R. P. R. se ridică necontenit

Aceasta înseamnă pe de o parte întărirea industriei noastre grele—baza industrializării și desvoltării țării noastre—iar pe de altă parte mai multă încălțăminte, mai multă îmbrăcăminte, mai multă hrană pentru oamenii muncii.

Industria noastră a început să producă astăzi mașini cari altădată se aduceau de peste hotare. Totalul investițiilor pe acest an va trece de 100 miliarde lei, cu alte cuvinte de aproape cinci ori mai mult de cât anul trecut. Se construiesc noui furnale, cuptoare și cocserii în siderurgie, o mare uzină electrică, o mare rafinărie de petrol în Moldova și două filaturi.

S'au început lucrările canalului Dunărea—Marea Neagră, operă de mari proporții care va atrage zeci de mii de brațe de muncă.

Canalul are o însemnătate deosebită în desvoltarea transporturilor și în genere a economiei țării noastre. În același timp, vor fi redate mii de hectare agriculturii, vor apare noi orașe și porturi, va fi industrializată această regiune dobrogeană oropsită și săracă.

Perspective neobișnuite de calificare și desvoltare se deschid muncitorilor și inginerilor care vor lucra pe acest mare șantier.

De doi ani de zile, bugetul este excedentar, lucru nemai pomenit în istoria finanțelor românești. Bugetul Republicii Populare Române își trage cea mai mare parte din încasări din producție și nu din veniturile populației, așa cum se întâmplă în țările capitaliste. Prin creșterea progresivă a venitului național, Guvernul a putut lua măsura scăderii impozitelor asupra veniturilor oamenilor muncii, cum este de pildă scăderea generală cu 25 la sută a impozitului asupra veniturilor țărănimii muncitoare.

Pe măsura desvoltării sectorului socialist în economie, impozitul asupra salariilor va fi tot mai redus.

Devenind poporul muncitor stăpân pe uzine și fabrici, pe bănci și transporturi, principalul avut al țării a încetat să mai fie mijloc de îmbogățire în mâna capitaliștilor.

Aceste bogății servesc acum la îmbunătățirea stării materiale și culturale a oamenilor muncii dela orașe și sate.

Vorbind la întâia consfătuire a stahanoviștilor, tov. Stalin spunea:

„Desigur, este bine să alungi pe capitaliști, să alungi pe moșieri, să alungi slugile țarului, să iei puterea și să capeți libertatea... Dar, din păcate, numai libertatea nu este deajuns... Pentru a putea trăi bine și a te bucura de viață, este nevoie ca bunurile libertății politice să fie complectate cu bunurile materiale".

Partidul nostru se călăuzește în politica sa de această înțeleaptă învățătură stalinistă. În Planul de Stat

— Continuare în pag. 2-a —

Insuflețiți de marea manifestație de la 23 August

Înainte spre noi victorii

Sărbătorirea a cinci ani dela eliberarea noastră de sub odiosul regim fascist-antonescian a fost prilejul unei amănunțite treceri în revistă a înfăptuirilor din acest interval de timp atât de hotărâtor pentru viața și viitorul poporului român.

Clasa muncitoare, condusă cu avânt de avantgarda sa, Partidul Muncitoresc Român, a parcurs cinci ani de eroice lupte, care s'au soldat cu mărețe cuceriri în folosul maselor.

După ce am asistat la parada însuflețită care a avut loc în cinstea eliberării naționale, după ce e-am împărtășit de entuziasmul clocotitor al miilor de manifestanți, de alaiul bucuriei colective, are s'a manifestat din plin în cursul serbărilor de alaltăieri, după ce am luat cunoștință de angajamentele pe care oamenii muncii le-au dus la îndeplinire, depășind prevederile înscrise în Planul de Stat, suntem în măsură să adâncim semnificația aniversării actului eliberator dela 23 August și să întrezărim perspectivele luminoase care ni se deschid de aici înainte.

Între ceeace a fost la 23 August 1944 și situația în care ne aflăm astăzi, este o distanță enormă pe care am reușit s'o străbatem cu bărbăție și avânt revoluționar. Am parcurs cele mai grele momente din istoria noastră, anii de lipsuri, secetă, dezorganizare de după război cu sabotajul foștilor patroni capitaliști, am reușit să găsim drumul reconstrucției și al refacerii, am reușit să smulgem din mâna adversarilor de clasă cele mai importante poziții economice, să lichidăm moșierimea și clasa exploatatorilor din industrie. Paralel s'a desvoltat proprietatea de stat și cea cooperatistă, în timpul din urmă luând ființă și primele gospodării agricole colective.

Toate aceste victorii, toate aceste realizări au fost posibile numai și numai datorită puternicului sprijin dat în permanență de Uniunea Sovietică, pentru care la 23 August oamenii muncii au manifestat cu nețărmurită dragoste.

Viața oamenilor muncii s'a îmbunătățit simțitor în acest răstimp. Și dacă la manifestațiile care au

R. NAUMESCU

— Continuare în pag. 3-a —

Prefața la volumul III din „OPERE" de I. V. Stalin

In Editura Partidului Muncitoresc Român, va apare traducerea românească a volumului III din operele lui I. V. Stalin.

Publicăm mai jos prefața la acest volum, întocmită de către Institutul Marx-Engels-Lenin, de pe lângă C. C. al P. C. (b) al U. R. S. S.

Volumul al treilea cuprinde principalele scrieri ale lui I. V. Stalin care se referă la perioada de pregătire a Marii Revoluții Socialiste din Octombrie 1917.

În 1917, I. V. Stalin, în strânsă colaborare cu V. I. Lenin, conducea Partidul Bolșevic și clasa muncitoare, care luptau pentru cucerirea puterii de stat.

Un loc important în scrierile lui I. V. Stalin, cuprinse în volumul al treilea, ocupă problema conducerii de către bolșevici a maselor în zilele manifestațiilor din Iunie și Iulie, în alegerile pentru dumele de sectoare și pentru duma orășenească a Petrogradului (apelul „Către toți oamenii muncii, către toți muncitorii și soldații din Petrograd", articolele „Împotriva manifestațiilor răzlețe", „Campania municipală", „Ce s'a întâmplat?", „Strângeți rândurile", „Astăzi avem alegeri" și altele), în timpul înnăbușirii acțiunii contrarevoluționare a lui Cornilov („Noi cerem", „Complotul continuă", „Străinii și complotul lui Cornilov" și altele), și în perioada pregătirii directe a insurecției armate din Septembrie—Octombrie 1917 („În jurul conferinței democratice", „Două linii", „Puteți aștepta mult și bine...", „Contrarevoluția se mobilizează, pregătiți-vă s'o respingeți", „Ei pregătesc lanțuri", „Examenul impertinenței" și altele).

Parte din operele publicate în volumul de față sunt consacrate problemei luptei Partidului pentru transformarea Sovietelor, din organe de mobilizare a maselor în organe ale insurecției, în organe ale puterii proletare (rapoarte prezentate la conferința extraordinară a organizației din Petrograd a P. M. S. D. (b) din Rusia și la Congresul al VI-lea al Partidului Bolșevic, precum și articolele „Toată puterea Sovietelor!", „Puterea Sovietelor", „Trădătorii revoluției", „Ce ne trebue?").

Majoritatea articolelor lui I. V. Stalin publicate în volumul de față au fost publicate în cartea „Calea spre Octombrie", din care au apărut în 1925 două ediții. Aceste articole au fost publicate pentru prima oară în ziarul „Pravda", Organul Central al Partidului Bolșevic,—care a apărut și sub titlurile „Proletarii", „Rabocii", Rabocii Puti",—precum și în ziarele bolșevice „Soldatscaia Pravda" și „Proletarscae Delo", „Rabocii Soldat" și altele.

Filiala Iași de Cruce Roșie
își intensifică activitatea la sate

Urmând linia trasată de noua conducere a Crucii Roșii, filiala Iași, înfăptuește zi de zi, noi realizări, pe tărâmul ridicării nivelului sanitar la sate.

De unde înainte, datorită regimurilor burghezo-moșierești, în sate domnea mizeria și bolile, astăzi prin colțurile sanitare, prin punctele sanitare înființate în școlile elementare, prin casele de nașteri, țăranii muncitori simt grija pe care o arată conducerea statului nostru de democrație populară, sănătății și vieții lor.

Îndrumați să-și îngrijească locuințele, să nu se încreadă în leacuri băbești sau farmece, ci să se arate doctorului care le stă la dispoziție, prin munca de lămurire ce o duce permanent, Crucea Roșie ajută acțiunea organelor sanitare ale Ministerului Sănătății, cu care lucrează în strânsă colaborare.

Pregătirea de cadre sanitare

Pentru ca munca sanitară la sate să se desfășoare în condițiuni cât mai bune, Filiala Iași, a început pregătirile pentru deschiderea școlilor de auxiliare și îndrumătoare voluntare rurale.

Cursurile pentru auxiliare vor dura șase luni de zile. În acest timp se vor preda elevelor 16 obiecte din diferite specialități ale medicinei, împletite cu practică pe teren.

Se vor preda deasemeni noțiuni de educație cetățenească și ideologie.

După o astfel de pregătire științifică și practică, absolventele se vor întoarce în mediul rural unde își vor duce munca.

Cursurile pentru îndrumătoare voluntare rurale, vor dura trei luni. Se vor preda nouă obiecte din diferite specialități ale medicinei,

Dimineața elevele vor face practică, iar după amiază vor asista la cursuri. Astfel pregătite noile cadre sanitare, munca filialei Iași, va fi cu mult ușurată.

Fiecare absolventă dela aceste două școli se va întoarce în satul natal pentru a duce acolo munca sanitară.

Conferințe sanitare

Susținând lupta împotriva superstițiilor Crucea Roșie a organizat conferințe sanitare cu caracter educativ.

Conferințele sunt ținute la căminele culturale din sate, la casele de naștere sau la punctele sanitare dela gospodăriile agricole de Stat.

Participarea la aceste conferințe este destul de mare, ceeace arată interesul pe care aceste conferințe îl stârnesc în mijlocul țăranilor muncitori.

Casele de naștere

În ultimul timp la casele de naștere din județ s'au făcut serioase îmbunătățiri în ceeace privește curățenia și alimentația.

Astfel în comunele Popești și Bivolari, s'a ajuns ca nici o naștere să nu se facă decât în casele de nașteri unde sătencele vin cu încredere.

Dar pentruca munca aceasta să dea roade și mai bune, Filiala Iași, trebue să mărească numărul punctelor fixe sanitare, în așa fel ca în județ să nu mai existe nici o Gospodărie Agricolă de Stat, unde să nu fie un punct sanitar.

Deasemeni, Filiala Iași trebue să supravegheze îndeaproape activitatea personalului sanitar din Județ și să țină un cât mai permanent contact cu cadrele sanitare sătești.

În felul acesta munca va cunoaște realizări și mai mari.

A. LOGHIN

Secerișul și treerișul
în plină desfășurare la Gospodăriile de stat din județul Iași

Muncile de vară la Gospodăriile Agricole din județul Iași se desfășoară cu avânt sporit.

Din suprafața de 2458 ha. grâu s'a secerat recolta de pe 1900 ha., iar orzul și ovăzul sunt aproape complect secerate.

În ceeace privește producția medie la ha., la unele unități, s'a realizat o producție sporită: la G.A.S. din Poeni grâul a dat o producție medie de 1000 kgr. la ha; iar la mazăre în unele locuri s'a dobândit o producție de 2000 kgr. la ha.

Un parc de odihnă din U. R. S. S.

Comitetul Provizoriu orășenesc
a hotărît reorganizarea cantinelor de asistență și a căminelor de ucenici și de orfani din Iași

Comitetul Provizoriu orășenesc a luat inițiativa de a restructura cantinele de asistență și căminele de ucenici și de orfani din Iași.

În acest scop, Comitetul Provizoriu s'a deplasat la aceste unități interesându-se de modul cum ele activează.

În urma constatărilor făcute s'a hotărât îmbunătățirea situației la cantinele de asistență. Astfel, din cele 7 cantine se vor forma numai 4, fiind bine utilate și organizate.

În ceeace privește căminele s'a hotărât ca restructurarea să se facă în modul următor: organizarea lor să țină în seamă gruparea copiilor pe vârstă și pe sexe. Deasemeni s'a hotărât înființarea unui cămin în str. Karl Marx.

Pentru ducerea la îndeplinire a hotărârilor Comitetului Provizoriu orășenesc, a fost format un comitet special care se ocupă cu această problemă.

— Din punct de vedere politic România a devenit una din țările avansate din lume
— Nivelul de trai al oamenilor muncii din R. P. R. se ridică necontenit
— Viitorul plan cincinal va asigura o creștere de 80% față de 1949 a nivelului de trai al populației muncitoare

(Urmare din pag. 1-a)

Există o legătură strânsă și directă între creșterea forțelor de producție, creșterea cantității de produse și creșterea bunei stări a oamenilor muncii.

Prin aplicarea principiului socialist al retribuției după muncă, fondul de salarii crește în fiecare lună; crește numărul brațelor de muncă și salariul mediu. Sunt ramuri de producție ca de pildă metalurgia prelucrătoare și industria chimică, în care fondul de salarii a crescut față de Februarie cu 15-16 la sută în Martie iar în Mai-Iunie cu aproape 50 la sută. Un mare număr de muncitori fruntași în producți primesc lunar între 12-15.000 lei, iar unii chiar mai mult.

Dar salariul nu reprezintă întregul venit al muncitorului în Republica Populară Română. Ar fi greșit să-l comparăm cu salariul din timpul capitalismului, căci la salariul actual trebuiesc adăogate sumele primite dela Asigurări Sociale în caz de boală sau altele, plata concediilor, învățământul gratuit la școli, ajutorul și tratamentul medical gratuit, cheltuelile Statului pentru ridicarea calificării muncitorilor, pentru spitale, creșe, cămine de zi, cantine, etc., într'un cuvânt salariul social. Planul prevede investiții cu caracter social de peste 11 miliarde lei. Numai pentru Asigurările Sociale, Statul a cheltuit în primele șase luni aproape cinci miliarde lei. Vara aceasta, peste 170 de mii de muncitori își petrec concediul de odihnă în localitățile balneare și climaterice pe socoteala Statului.

Faptul cel mai important este că oamenii muncii pot privi cu încredere ziua de mâine, având conștiința că pe măsura desvoltării economiei noastre spre socialism, se ridică și nivelul lor de trai și cultură.

Ca o constatare generală, putem spune că planificarea a creat o tendință de creștere neîntreruptă în economia națională. Prin înlăturarea anarhiei capitaliste din producție și prin conducerea întregii economii după un plan unic rațional, Statul nostru democratic popular dobândește o forță cum n'a avut și nu putea avea țara noastră sub capitalism.

Putem spune deci că am făcut față cu bine primelor probleme de refacere a economiei și de punere pe picioare a organizării industriei, fiind în măsură a păși înainte.

Este necesar în acelaș timp să subliniem și câteva slăbiciuni constatate în cursul executării Planului.

In unele întreprinderi, ritmul de creștere a salariului mediu depășește ritmul de creștere a productivității medii. Aceasta reprezintă o tendință nesănătoasă care trebuie să fie combătută cu energie de administrație, de sindicate și în primul rând de organizațiile de partid. Clasa muncitoare vrea o creștere reală a salariului, cu alte cuvinte o creștere a salariului căreia să-i corespundă sporirea bunurilor produse pentru piață și nu o creștere fictivă care să ducă la scăderea puterii de cumpărare, cum este în țările capitaliste.

In unele întreprinderi, nu numai că nu se desfășoară o luptă consecventă pentru coborirea prețului de cost și pentru un regim sever de economii, dar chiar sunt tendințe de umflare a prețului și de risipă.

In domeniul construcțiilor, unde ritmul de lucru trebuie serios accelerat pentru a lichida rămânerea în urmă cu investițiile, sunt slăbiciuni în organizarea muncii și nu există încă o evidență serioasă a lucrărilor.

Problema organizării muncii pe baza unor norme juste și a elaborării procesului tehnologic nu este încă soluționată în unele întreprinderi așa cum trebuie.

Cadrele conducătoare din economie și în primul rând fiecare director gospodar trebuie să lupte pentru înlăturarea acestor neajunsuri.

Să nu uităm că principala verigă de conducere a industriei este întreprinderea. In hotărârea C. C. al P. C. (b) al Uniunii Sovietice din anul 1929 „Asupra reorganizării conducerii industriei" se spune:

„Intreprinderea este principala verigă de conducere a industriei. De aceia, deservirea tehnică a întreprinderii, buna organizare a aprovizionării, organizarea cât mai perfectă a muncii în interiorul întreprinderii, stabilirea deplină a conducerii unice în întreprindere, crearea de condiții cât mai favorabile pentru ridicarea la maximum a activității colectivului muncitoresc și a personalului tehnic de întreprindere, alegerea de cadre administrative calificate, un oarecare grad de îndependență a întreprinderii — constituie baza viitoarei îmbunătățiri în sistemul de conducere a industriei socialiste".

Aceste indicații își păstrează pentru directorii noștri de întreprinderi întreaga putere și importanță. Partidul și colectivele de conducere din ministere trebuie să se preocupe în mod serios de asigurarea unei mai înalte calificări a directorilor de întreprinderi.

Organele de Partid din întreprinderile socialiste au datoria să studieze și să-și însușească problemele planificării în întreprindere, atât în ceiace privește producția cât și gospodărirea întreprinderii, pentru a putea ajuta conducerea întreprinderii și a exercita cu competență controlul de partid.

Viitorul plan cincinal va asigura o creștere de 80% față de 1949 a nivelului de trai al populației muncitoare

Tovarăși și tovarășe,

Consiliul de Miniștri a aprobat cifrele de control ale Planului de Stat pe anul 1950. Privit în ansamblu, acest Plan constitue prima etapă a unui plan de perspectivă, primul plan cincinal în Republica Populară Română.

Elementele caracteristice ale planului de perspectivă sunt: creșterea masivă a producției în industria grea și extractivă, construirea în țară a unor baze industriale producătoare de mașini-unelte grele, trecerea la electrificarea țării și ridicarea producției de mașini și unelte agricole care să ușureze munca țărănimii muncitoare și să asigure baza materială necesară operei de transformare socialistă a agriculturii. Intre acestea, producția de tractoare va atinge nivelul de 6.000 tractoare anual, astfel ca la sfârșitul anului 1955, —sfârșitul primului plan cincinal,— să avem un parc de 25.000 tractoare.

In fața noastră stă sarcina ca în ultimul an al Planului de perspectivă să atingem un nivel industrial care să ne permită producția următoare:

1.250.000 tone oțel
1.000.000 tone fontă
800.000 tone laminate
700.000 tone cocs
8.000.000 tone cărbuni.

Deasemeni, în urma marilor lucrări ce vor fi făcute în petrol, vom atinge în trei ani nivelul maxim în extracția de țiței realizat înainte de război la noi în țară, astfel ca în anii următori să depășim cu mult acest nivel.

In cadrul acestui Plan, vom trece la înfăptuirea uneia din marile sarcini pe care Partidul nostru le-a trasat încă la Conferința Națională a P. C. R. în toamna anului 1945 și anume electrificarea țării.

„Prin crearea în țară a unei rețele de centrale hidroelectrice— spunea Raportul Politic al C.C.—se va putea purcede la electrificarea căilor ferate și întrebuințarea masivă a energiei electrice în desvoltarea tuturor industriilor noastre. Deasemeni prin extinderea rețelei de curent electric, se va putea introduce lumina și forța electrică până și în cel mai depărtat cătun al țării, ridicându-se, „astfel, nivelul de viață și de cultură al plugărimii noastre".

Pentru asigurarea bazei de energie electrică necesară desvoltării economiei noastre, puterea electrică instalată va trebui să atingă la sfârșitul planului de perspectivă un nivel față de cel actual de două ori și jumătate mai mare.

Geniala idee a lui Lenin: comunism=sovjete plus electrificare, însuflețește măreața operă pe care o întreprindem. Electrificarea trebue să meargă cu un pas înaintea operei de industrializare.

România este o țară foarte bogată în cursuri de apă și zăcăminte de lignit, o uriașe forță hidraulică și termică nefolosită. Să punem stăpânire pe minunatele daruri ale naturii care se irosesc în apele noastre și să-i transformăm în cai putere electrici pentru ridicarea industriei noastre, pentru electrificarea transporturilor și agriculturii noastre!

Situația electrificării sub capitalism constitue un necruțător act de acuzare împotriva regimului burghezo-moșieresc. Din 1884, când a fost pusă în funcțiune prima uzină electrică în țara noastră și până în 1944, adică timp de 60 de ani, burghezia n'a fost în stare să ajungă decât la o putere instalată de circa 600.000 kilowați.

Dictatura proletariatului va realiza în numai cinci-șase ani o putere instalată de cel puțin 2 milioane kilowați.

Clasele exploatatoare au ținut poporul în beznă. O statistică din anul 1941 arăta că populația din satele deservite cu energie electrică reprezenta în acea vreme doar 6 la sută din populația țării.

Partidul nostru consideră ca o sarcină de cinste electrificarea treptată a tuturor satelor țării astfel ca fiecare om al muncii să se bucure de lumină electrică.

Și în această direcție vom primi un ajutor considerabil din partea marii noastre prietene și aliate—Uniunea Sovietică. Oamenii sovietici ne dau ajutor tehnic și ne trimit utilaj pentru construirea unor fabrici de turbogeneratoare, de mașini și aparatură electrică grea, etc.

Datorită acestui ajutor, vom putea produce și la noi în țară mașini electrice și aparătura necesară operei de electrificare.

Electrificarea țării va imprima un ritm puternic operei de industrializare socialistă a țării.

Industria producătoare de mașini va trebui să-și dubleze producția și totodată să creeze baze de mașini — unelte grele. Incă în cursul anului 1950 vor fi fabricate pentru prima oară la noi în țară: strunguri carusel, bohrwerk-uri, motocompresoare, rulmenți, vagoane refrigerente, utilaj agricol perfecționat, ca secerători-legători, combine etc.

Pășim astfel la crearea unei industrii socialiste puternice, cu o tehnică înaintată, bază a dezvoltării economice.

De o însemnătate deosebită pentru dezvoltarea economică a țării va fi activitatea Comitetului Geologic, care va executa lucrări de explorare geologică menite să dea o imagine clară a bogățiilor naturale ale țării. Pentru prima dată Statul organizează în mod planificat explorarea subsolului, pentru a desvolta bazele materiale ale industriei noastre, pentru a desvolta în mod științific economia noastră și a ridica astfel nivelul de viață al oamenilor muncii.

Agricultura va primi mașini care să-i asigure un înalt nivel de mecanizare. Deasemeni va primi un puternic ajutor din partea industriei chimice și în primul rând îngrășăminte în cantități mari.

Un milion de hectare vor fi redate agriculturii prin lucrările de asanare ce se vor face.

Planul de culturi va fi desvoltat. La sfârșitul planului de perspectivă, șeptelul va crește până la: 12 milioane oi, dându-se atenție oilor de rasă, 6 milioane bovine. Numărul porcinelor, cailor și al păsărilor va crește cu mult peste cel actual.

In fața agriculturii noastre stă sarcina ca la sfârșitul planului de perspectivă să asigure din resurse interne materiile prime necesare industriei noastre textile și de încălțăminte. Aceasta va însemna pentru Statul nostru o economie anuală de zeci de milioane dolari.

Producția de articole de consum va crește astfel încât nevoile de îmbrăcăminte și încălțăminte ale oamenilor muncii vor fi satisfăcute într'un grad din ce în ce mai mare.

Ca urmare a acestei desvoltări economice, venitul național se va dubla, iar nivelul de trai al populației muncitoare va crește față de 1949 cu 80 la sută.

Viața oamenilor muncii din Republica Populară Română va fi mai bună și mai fericită.

Sarcinile Planului de Stat pe 1950

In lumina sarcinilor măreți ale acestui plan de perspectivă, trebue considerate sarcinile Planului de Stat pe 1950.

Desvoltarea viitoare a economiei noastre fiind condiționată în mod hotărîtor de lucrările de investiții, Planul pe 1950 prevede investiții în valoare de peste 140 miliarde lei.

Sumele cele mai importante sunt destinate desvoltării industriei extractive, grele și energiei electrice, în felul acesta creindu-se o bază sigură pentru desvoltarea întregii industrii și pentru crearea condițiunilor materiale necesare transformării socialiste a agriculturii.

Să vedem câteva cifre de control ale Planului pe 1950, față de realizările probabile din 1949. Astfel, la foraj se prevede o creștere de 43,7 la sută, la țiței extras de 21,7 la sută, la cărbuni de 10,2 la sută, la minereu de fier de 9 la sută, la fontă de 17,6 la sută, la oțel 19 la sută, la laminate de 12,8 la sută, la utilaj industrial 51,8 la sută, la utilaj petrolifer 20,8 la sută, la mașini electrice rotative 51,8 la sută, la ciment de 36 la sută.

Vor fi luate o serie de măsuri pentru ridicarea nivelului tehnic și organizatoric al întreprinderilor, după modelul întreprinderilor sovietice.

Se prevede o creștere a productivității muncii cu 20 la sută față de 1949.

Pentru sprijinirea agriculturii va fi sporit numărul S. M. T.-urilor și al parcului existent de tractoare la S. M. T. și Gospodăriile Agricole de Stat.

Planul prevede creșteri la transporturile pe căi ferate, pe uscat, aeriene și navale.

Ținând seama de creșterea economiei, nivelul de trai al oamenilor muncii se va ridica cu 15 la sută față de 1949.

Vor fi distribuite cantități mai mari de bunuri de consum, mai multă pâine mai multă carne, mai mult ulei, mai mult zahăr și produse zaharoase, mai mult peste proaspăt.

Deasemeni se vor construi locuințe muncitorești în valoare totală de 4 miliarde lei, noui spitale și sanatorii, noui școli și biblioteci, numeroase stadioane sportive, etc.

Problema ridicării calificării muncitorilor și a creerii de noui cadre de tehnicieni și specialiști, se află în centrul preocupărilor noastre. Ea devine o chestiune vitală a desvoltării economice a țării noastre.

Interesele noastre naționale se îmbină cu interesele mișcării mondiale revoluționare

Tovarăși și tovarășe,

Sarcini măreți de lupta stau în fața muncitorilor și tehnicienilor noștri.

Clasa muncitoare a dovedit prin fapte patriotismul său fierbinte, capacitatea sa de muncă și de luptă sub steagul Partidului. In lupta pentru realizarea și depășirea Planului de Stat pe 1949 și mai cu seamă în avântul întrecerii socialiste în cinstea marii sărbători naționale 23 August, muncitorii și tehnicienii au dobândit succese remarcabile.

Comitetul Central al Partidului Muncitoresc Român și Guvernul Republicii Populare Române își exprimă convingerea că, clasa muncitoare va face față cu cinste și noilor sarcini de luptă ale construcției socialismului.

Amploarea pe care a luat-o întrecerea socialistă în țara noastră constitue o dovadă puternică a sprijinului entuziast pe care masele muncitoare îl dau din toată inima regimului de democrație populară. Mereu sunt scoase la iveală noui și noui rezerve interne în întreprinderi și mobilizate în lupta pentru progresul țării. Inițiativa creatoare a maselor, inovațiile și metodele de raționalizare a muncii propuse de muncitori și tehnicieni constitue din ce în ce mai mult un factor de realizare și depășire a programelor de producție. Aceasta este rezultatul creșterii conștiinței socialiste în sânul maselor noastre muncitoare. Este răspunsul lor hotărât dat atățătorilor la război anglo-americani.

Intr'adevăr, dragostea de țară a oamenilor muncii a căpătat astăzi în Republica Populară Română un înțeles mai bogat și adânc. Lupta pentru apărarea patriei se confundă cu lupta pentru apărarea libertăților cucerite de popor, cu lupta pentru construirea socialismului. Interesele naționale, cu alte cuvinte interesele marii majorități a populației țării, se îmbină cu interesele mișcării mondiale revoluționare, cu interesele luptei pentru apărarea păcii.

Patriotismul se împletește în mod armonios cu ideologia internaționalismului proletar. Numai în Frontul Unic Socialist, numai ca prieten și aliat al Uniunii Sovietice, poporul român și-a împlinit cea mai arzătoare năzuință a sa: libertatea și independența națională. Datorită Marii Forțe a Socialismului și luptând alături de ea poporul român și-a recăpătat încrederea în forțele proprii și a început a face din țara sa înapoiată, jefuită și hulită de lumea occidentală, o țară înaintată și puternică, de care se poate mândri.

Sarcina Partidului nostru este de a înrădăcina tot mai adânc în rândurile oamenilor muncii și ale tinerei generații, acest profund sentiment patriotic, făcând ca el să devină un isvor de fapte măreți, de eroism în muncă și în lupta împotriva dușmanilor Republicii Populare Române.

Să ne ascuțim vigilența de clasă

Tovarăși și tovarășe,

Călăuzindu-ne de bogata experiență a colectivizării agriculturii în U.R.S.S., să continuăm a aplica cu fermitate politica de clasă la țară, sprijinind țărănimea muncitoare, cimentând alianța ei cu clasa muncitoare și ducând o luptă neîntreruptă pentru îngrădirea chiaburimii.

Așa cum arată Rezoluția Plenarei C.C. al P.M.R., principala pârghie în vederea transformării socialiste a agriculturii este cooperația.

In urma muncii politice a comuniștilor la țară, grupuri de țărani muncitori au înființat primele gospodării colective. Această victorie a politicii Partidului la țară trebue consolidată prin încheierea din punct de vedere organizatoric și punerea pe picioare a activității lor practice. Partidul va trebui să desfășoare o intensă muncă educativă în aceste colective pentru a stimula pe membrii lor să muncească cu râvnă, doarece acum nu mai muncesc pentru moșieri și chiaburi, ci în folosul lor și al întregului popor muncitor. Gospodăriile colective au primit ca ajutor dela Stat bunuri importante: locaturi, pământuri și vor primi credite. In mijlocul membrilor colectivelor trebue să fie desvoltată o nouă atitudine față de avutul comun.

Primele gospodării agricole colective trebue să fie astfel gospodărite și conduse încât să constitue pentru noui și noui grupuri de țărani săraci și mijlocași un mijloc de convingere pentru a porni pe calea regimului de viață socialistă.

Superioritatea forțelor noastre în țară și pe plan internațional, ca și succesele noastre, îndârjesc pe dușmani.

Pe măsură ce înaintează socialismul, dușmanul de clasă devine mai violent, mai turbat.

Clasele exploatatoare răsturnate dela putere, spionii și diversioniștii trimiși de imperialiștii americani și englezi și chiaburii recurg la cele mai josnice mijloace mergând până la asasinate și distrugeri pentru a lovi în poporul muncitor.

Este necesar o ascuțire a vigilenței și mai mult spirit pe prevenire față de uneltirile dușmănoase.

Regimul de democrație populară este hotărît să zdrobească fără cruțare orice încercare de grupare și de rezistență a dușmanului față de măsurile economice și sociale luate de Partid și Guvern în interesul oamenilor muncii.

Tovarăși și tovarășe,

Construirea socialismului pune în fața noastră probleme complexe.

Chezășia rezolvării acestor probleme și a mersului nostru înainte este Partidul nostru, forța politică conducătoare în Stat. In aceste condițiuni, educația marxist-leninistă a activiștilor Partidului, însușirea de către ei a problemelor construirii socialismului capătă o importanță extremă. Să ne amintim cuvintele genialului Stalin la Congresul al 18-lea al Partidului Comunist Bolșevic:

„Putem spune cu siguranță că, dacă am ști să formăm din punct de vedere ideologic cadrele noastre din toate domeniile muncii și să le călim din punct de vedere politic în așa măsură încât ele să se poată lesne orienta în situația internă și internațională, dacă am ști să facem din ele marxist-leniniști pe deplin maturi capabili de a rezolva, fără greșeli serioase, problemele conducerii țării, am avea tot temeiul să socotim că nouă zecimi din toate problemele noastre sunt rezolvate".

Este o sarcină de cinste a întregului nostru Partid să lupte pentru ridicarea nivelului politic și teoretic al activiștilor.

In același timp este necesar ca nivelul organelor de conducere județene și de plasă ale Partidului să fie ridicat la înălțimea cerințelor pe care le pun transformările revoluționare din țara noastră. Comitetele județene și de plasă trebue ajutate să stea pe picioare proprii și să se orienteze în problemele muncii de Partid, de Stat și gospodărești, pentru ca să aibă într'adevăr un rol conducător și de avangardă.

Intărind rândurile Partidului nostru, sporind neîncetat legăturile cu masele, să pășim înainte cu siguranță pe drumul victorios deschis de marele Partid Comunist Bolșevic și de genialul învățător al Omenirii muncitoare, tovarășul Stalin.

(Urale, strigăte de „Trăiască Stalin". Intreaga asistență se ridică și ovaționează puternic.

Se strigă „Trăiască Partidul Muncitoresc Român", „Trăiască Comitetul Central al Partidului").

INFORMAȚIUNI

Închiderea cursurilor de limbă rusă

Astăzi are loc închiderea cursurilor de limbă rusă dela Institutul Maxim Gorki, filiala Iași.

Ele au fost frecventate de un număr mare de cursiști în decurs de 50 de zile în care timp și-au însușit pe lângă noțiuni de gramatică, limbă literară, și ologie și cunoștiințe practice, pentru predarea lecțiilor.

Excursie muncitorească

Confederația Generală a Muncii, Biroul Social de Turism, organizează pentru 28 August, o mare excursie muncitorească la Bârnova.

Inscrierile se primesc până în seara zilei de astăzi.

Ședință plenară la Crucea Roșie

Filiala Iași de Cruce Roșie anunță pe toți responsabilii de Cruce Roșie din instituții și întreprinderi că sunt convocați la o ședință plenară care va avea loc la sediul Filialei din Str. N. Gane 11, în ziua de 28 August ora 10 a. m.

Ședința plenară este convocată pentru prelucrarea noului regulament, darea raportului de activitate și trasarea noilor sarcini izvorâte din planul de muncă.

N'au respectat programul de lucru

In urma unui control, efectuat de organele Secției Muncă și Prevederi sociale, s'au încheiat acte de dare în judecată, pentrucă n'au respectat orarul de lucru, următorilor :

M. Balisch colonială str. Gh. Dimitrov 149, Haim Marcu magazin de olărie Piața Halei 61, Șaia Maiersohn magazin de oale Piața Halei 63, Iancu Maier cârciumă str. Ghelerter 9 A., Haimovici M. Beer cârciumă str. Ștefan cel Mare.

Carnet ieșan

25 August 1949

Farmacii de serviciu

Farmacia Nr. 1 (Beceanu) P. Halei.

Farmacia Nr. 2 (Adace) A. D. Xenopol.

Procuror de serviciu

Gh. Vuza

Str. Ada Marinescu 123

Orele de consultații în Spitalul Central — Clinici Universitare

Serviciul Triaj, orele 8-12

Policlinici

Policlinica Nr.1 Pasajul Banu

Boli interne 7-19

cinci servicii dela ora 8-19. Chirurgie 8-12, 15-19. ORL 7-9, 17-19, Oftamologie 8-12,19-15 Pediatrie (Boli copii)14-18, Stomatologie 8-20, Dermatovenerice 8-12,15-19, Ginecologie 1-12, 15-19, Radiologie 7-13,15,30-9,30, Cardiologie 8-12, Farmacia 7,30-19,30.

Biblioteca Centrală

deschisă zilnic între orele 8-13

Magazine de Stat

Azi se distribue : haine gata bărbătești, pantaloni, muncitorul, zefir, atică, fi-net, pantofi bărbătești și ghete pentru copii, cămăși, chiloți bărbătești, rochițe, pantofi pentru copii, fuste, pardesie de damă, rochii, pânză albită, bluze brigadier, stambă.

SPECTACOLE

Cinematografe

Maxim Gorki „Arta actorului".

Sidoli „Copiii căpitanului Grant".

Phoenix „Neînfrânții".

Timpuri Noi : Serviciul meteorologic, Sportul de iarnă, Ziua aviației.

Baia comunală fiind în reparație, va fi închisă câteva zile. Data redeschiderii se va anunța la timp.

AZI

La cinema

„MAXIM GORKI"

Alte lămuriri importante

referitoare la eliberarea Buletinului de Identitate

— Oficiul Stării Civile este la dispoziția publicului numai în orele de dimineață —

Pentruca populația ieșană să fie înlesnită la obținerea buletinului de identitate, Comandamentul Județean de Miliție în colaborare cu Comitetul Provizoriu orășenesc au luat o seamă de măsuri.

Funcționarii Serviciului Inscrieri și Evidenții Populației au primit instructaj special cu privire la modul de a lucra.

Petiționarii sunt scutiți de cerere și timbre. Cererea se face verbal, prezentându-se următoarele acte ; actul de naștere, buletinul biroului populației și livretul militar (pentru bărbați) iar femeile în loc de livret certificat de căsătorie. Cetățeanul intră în birouri, potrivit numărului de ordine ce îl posedă și care-l obține de îndată ce vine la poartă.

***

Toți acela care trebuie să-și scoată buletinul de identitate au nevoie — după cum s'a arătat la timp — de certificatele tip de naștere și căsătorie eliberate de Oficiul Stării civile.

Pentru a nu se împovăra în mod inutil munca funcționarilor dela Oficiul Stării Civile, — cetățenii au datoria să și verifice cu atenție actele ce le posedă acasă.

Cine are extract de naștere și extract de căsătorie, —nu mai trebuie să solicite la Starea Civilă certificate tip de naștere și stare civilă, ci să le prezinte pe cele ce le posedă la Biroul Inscrierii și Evidenții Populației,—fiind considerate valabile.

*

Slujbașii Oficiului de Stare Civilă stau la dispoziția publicului în orele de dimineață, după amiezele fiind folosite pentru întocmirea actelor solicitate.

Petiționarii sunt invitați ca atunci când solicită actele necesare să dea funcționarilor relațiile precise: ziua, luna și anul nașterii, ziua luna și anul căsătoriei. Numai în acest mod se poate găsi imediat actul solicitat. In două zile după furnizarea datelor, solicitantul poate veni să-și ridice actul.

Cetățenii trebuie să cunoască faptul că slujbașii Stării Civile au de lucrat și certificatele cerute de persoane din alte orașe (născuți sau căsătoriți în Iași) și deaceea se impune ca petiționarii ieșeni să dovedească înțelegerea situației să nu se prezinte pentru solicitarea certificatelor decât în orele de dimineață, să furnizeze datele exacte, sa nu pună întrebări inutile sau să ceară informații -în afara serviciului.

Pentruca operațiunile să se desfășoare în cele mai bune condițiuni, cetățenii sunt invitați să se prezinte la Starea Civilă cu două zile înainte de programarea străzii în care domiciliază, programare stabilită la Biroul Inscrierii și Evidenții Populației.

Programarea străzilor va apare în mod regulat în presa locală.

*

Se mai atrage atențiunea cetățenilor că fotografiile necesare noului Buletin de identitate nu se pot face decât la atelierele arătate în Comunicatul Miliției.

Costul a două fotografii este 60 lei.

R. P. R.

Comitetul Provizoriu al Comunei Urbane Iași

Secțiunea Comercială

COMUNICAT

Se aduce la cunoștința cetățenilor și deținători de vaci cu lapte care nu au beneficiat de lege pentru scutire și nu și-au ridicat carnetele până în prezent, sunt rugați pentru a se prezenta la Secțiunea Comercială din Iași Str. Cuza-Vodă Nr. 67, până la data de 1 Septembrie 1949, pentru a le ridica.

Toți acei cari nu se vor prezenta vor fi dați în judecată și sancționați în conf. cu dispozițiunile legei Nr. 351 | 945 pentru reprimarea speculei și ilicite a sabotajului economic.

Președinte

A. PALUGA

p. Șeful Secțiunei Comerciale,

I. ȘETRARU

MICA PUBLICITATE

PIERDUT Buletinul Biroul Populație Iași și Carnet Sindicat eliberat de Institut, Politehnic pe numele Filimon Const., Str. Ada Marinescu Nr. 100 A.— Le declar nule

PIERDUT Buletinul Biroul Populație Com. Uricani și act naștere eliberat de Comuna Luncani jud. Turda pe numele Imbrea Viorica cu domiciliul în Com. Uricani jud. Iași.—Le declar nule.

PIERDUT Buletinul Biroului Populației Iași pe numele Crețu Maria Fundacul Bacinsky No. 1.
Il declar nul.

PIERDUT Brevet de meserie maestru tâmplar eliberat de Camera de Muncă Iași pe numele Popovici Gh. Ioan.
Il declar nul,

PIERDUT Buletinul Biroului Populației Iași pe numele Ciubotarașu Gheorghe Str. Pavilioanelor Nr. 9.
Il declar nul,

PIERDUT Buletinul Biroului Populației Com. Uricani pe numele Șerban Mihai—Com. Uricani jud. Iași.
Il declar nul.

PIERDUT Buletinul Biroului Populației Iași pe numele de Frioda Hermes Str. Gh. Dimitrov 163.

PIERDUT Buletinul Biroului Populației Iași pe numele Atomulesei Dumitru Str. Păpăuți No. 8.
Il declar nul.

PIERDUT Buletinul Biroului Populației Iași pe numele Matasaru C-tin Str. Buzescu 6. Il declar nul.

PIERDUT Buletinul Biroul lui Populației Iași și act de naștere eliberat de Primăria Bucium pe numele Beca Gheorghe Str. Măguri 14. Le declar nule.

PIERDUT carnet Nr. 8630 de asociat Coop. 7. Noembrie pe numele Vieru Petru str. Florilor Nr. 10. Il declar nul.

PIERDUT Buletinul Biroului Populației Iași pe numele Stoian Virginia Str. Măcelari 21. Il declar nul.

PIERDUT Buletinul Biroului Populației Iași pe numele Pavel Elena Str. General Berthelot Nr. 2. Il declar nul.

PIERDUT Buletinul Biroului Populației Iași pe numele Leahu Ana. Str. Dochia 13. Il declar nul.

PIERDUT Bulet. Bir. Pop. Iași, act de naștere eliberat de Primăria Huși și livret militar eliberat de Reg. 25 Inf, pe numele sold. Aghiorghiesei Anton cfg. 1918, cu domiciliul str. Hotin No. 50.
Le declar nule.

PIERDUT Bulet. Bir. Pop. Iași, pe numele Vasile Vizitiu str. Atelierului No. 18.
Il declar nul.

PIERDUT Bul. Bir. Pop. Iași, pe numele Vasile Georgescu str. Semnului 16.
Il declar nul.

PIERDUT Bulet. Bir. Pop. pe numele Bob Elena str. Păcurari 74.
Il declar nul.

„REGIONALA IAȘI"

Loto Săptămânal

Tragerea din 22 August

Au fost extrase din urnă următoarele numere :

70 68 23 51 44 43 9

Suma de Lei 538.460

a fost câștigată de 12 buletine revenindu-le câte Lei **44.871**

Secția de învățământ a Municipiului Iași

ANUNȚĂ

că nu se mai primesc înscrieri pentru cursurile de admitere în Institutele universitare, deoarece cursurile sunt înaintate și nu se poate asigura o bună pregătire celor care se înscriu în ultimile zile

Muncitori, Meseriași, Tehnicieni, Intelectuali, Studenți Eleve și Elevi, vizionați filmele Documentare și Științifice

S. A. SOVROMFILM

CINEMA TIMPURI NOI

Prezintă astăzi

Serviciul meteorologic

SPORTUL DE IARNA

In nisipurile din Ozin

PIONERII Nr. 3 — Stalinogorsk și

ZIUA AVIAȚIEI

Complectare Jurnal

INTRAREA GENERALA 15 LEI

S. A. SOVROMFILM

Cinema „PHOENIX"

Prezintă astăzi

Pe cunoscuții actori ai studiourilor din MOSCOVA

A. Buciuma, V. Zuskin, D. Sagal, E. Ponomarenco și V. Stavina

Neînfrânții

Eroismul omului sovietic pentru salvarea și păstrarea drepturilor tuturor oamenilor

Complectare Jurnal cu ultimele actualități din U.R.S.S. și R.P.R.

S. A. SOVROMFILM

GRĂDINA și SALA

Cinematografului „SIDOLI"

Prezintă astăzi

Un film Sovietic producția studioului Mosfilm

Copiii căpitanului Grant

Având în fruntea distribuției pe

STRELCOV — JURIAV — CIUVELEV — CERCASOV — VITOVTOV — SEGHEL și GUTMAN

Complectare Jurnal cu ultimele actualități din U.R.S.S. și R.P.R.

Insuflețiți de marea manifestație de la 23 August

Înainte spre noi victorii

(Urmare din pag. I-a)

avut loc în orașul nostru se putea citi pe fețele muncitorilor din fabricile și întreprinderile Iașului bucuria libertății și satisfacția muncii creatoare, care-ți dă încredere și siguranță, aceasta se datorește experienții câștigate de către luptătorii pentru mai bine, de către toți acei care sunt angrenați în bătălia pentru realizarea și depășirea Planului, în cursul acestor cinci ani de vajnică luptă, de eroică încordare pentru demascarea dușmanilor pe clasă și a uneltelor lor, pentru instaurarea dictaturii proletariatului și transformarea structurală a instituțiilor și a felului de viață, potrivit orânduirii democratice.

Popasul pe care l-am făcut la îndeplinirea celor cinci ani dela eliberare a verificat trăinicia drumului pe care suntem hotărâți să mergem până la capăt, și a infuzat noi forțe clasei muncitoare al cărui patriotism și capacitate de muncă se va întări și se va concretiza prin ducere la îndeplinire a noilor sarcini care ne stau în față.

Tov. Gh. Gheorghiu-Dej a făcut un lung expozeu la Arenele Libertății din București, arătând care sunt sarcinile ce trebue să le ducem la îndeplinire în viitor, exprimând convingerea Comitetului Central al Partidului Muncitoresc Român că *„clasa muncitoare va face față cu cinste și noilor sarcini de luptă ale construcției socialismului"*.

Convingerea Comitetului Central al Partidului Muncitoresc Român, va fi pentru muncitorimea din Republica noastră o călăuză sigură și un îndemn cu larg ecou. Increderea Partidului nu va fi desmințită de către oamenii muncii de a căror voință dârză, de a căror forță depind realizările și mai strălucite de mâine.

La librăria **CARTEA RUSĂ**

se găsesc cărți și reviste sovietice. De asemenea partituri muzicale ale clasicilor ruși.

Toate noutățile apărute în

Editura P. M. R.

se găsesc la

„Cartea Rusă"

ULTIMELE ŞTIRI

Intensificarea luptei muncitorilor francezi pentru ridicarea nivelului de trai

PARIS 25 (Agerpres). — Lupta oamenilor muncii din Franţa împotriva şomajului şi pentru ridicarea nivelului de trai se intensifică din ce în ce mai mult. In ciuda concentrărilor de însemnate forţe poliţieneşti, în dimineaţa zilei de Marţi muncitorii din numeroase întreprinderi s'au adunat pentru a demonstra voinţa lor fermă de aş apăra dreptul la muncă.

Muncitori dela Societatea internaţională „Wagons Lits" care se află în grevă, au hotărît continuarea grevei până la deplina satisfacere a revendicărilor lor.

Ziarele publică numeroase ştiri care dovedesc solidaritatea crescândă a oamenilor muncii din Franţa. Numeroase sindicate au organizat colectarea de fonduri pentru ajutorarea greviştilor dela Wagons Lits.

Greva muncitorilor din oraşul Port de Botic a intrat în a 6-a săptămână. Luni au sosit în oraş 2 autocamioane cu soldaţi din gărzile republicane de securitate. Măsurile represive ale poliţiei au suferit un eşec deplin, deoarece nici unul din greviştinu a început lucrul.

Tot Luni a avut loc în localul Camerei de muncă din Lyon o întrunire generală a celor 7000 de muncitori din uzina Dornier, în cadrul căreia s'a luat hotărârea de a duce o luptă activă împotriva retrocedării întreprinderii foştilor proprietari colaboraţionişti notorii.

Comentariile presei franceze asupra notei guvernului sovietic adresată Jugoslaviei

PARIS 25 (Agrpres). — Ziarele pariziene publică mincinoase ştiri cu privire la nota guvernului sovietic adresată la 19 August guvernului jugoslav, comentând-o pe larg.

Ziarul Le Monde publică telegramele corespondenţilor săi din Washington şi Londra care subliniază interesul deosebit manifestat de Statele Unite faţă de regiunile de coastă ale Mării Adriatice.

Ziarul Ce Soir redă în amănunţime nota sovietică sub titlul „Nota demască persecuţiile îndreptate împotriva cetăţenilor sovietici din Jugoslavia". Acelaş ziar publică un articol intitulat „Tito fără mască". Citând extrase din ziarul Le Monde articolul arată că aceest ziar era de mult informat asupra promisiunilor pe care Tito urma să le facă cercurilor conducătoare ale ţărilor occidentale. El arată că Tito a reacţionat la fel cu cei care în timpul ocupaţiei germane au fost lacheii Germaniei hitleriste.

Succesul muncitorilor greviști din Finlanda

HELSINKI 25 (Agerpres). — Consiliul de Stat a obligat la 23 August pe patronii societăţii de acţiuni din Keli să renunţe la scădere de salarii anunţate şi să revină la salariile existente.

Astfel sub presiunea maselor Consiliul de Stat a recunoscut de fapt că patronii societăţii pe acţiuni din Keli sunt vinovaţi de deslănţuirea grevei şi-a satisfăcut revendicările greviştilor.

In acelaş timp rezidenţa provinciei Laponia a ridicat starea de asediu dela Keli, a permis organizarea de întruniri şi a înlăturat posturile poliţieneşti din redacţia ziarului „Kausau".

Poliţia a eliberat pe fruntaşii democraţi care fuseseră arestaţi din pricina grevei.

In cercurile democrate din Helsinki se subliniază însă hotărârea Consiliului de Stat cu privire la greva din Keli este incompletă deoarece ea nu prevede acordarea de compensaţii greviştilor, deoarece greva a fost provocată de acţiunile ilegale ale patronului.

O delegaţie a tineretului sovietic vizitează Ungaria

BUDAPESTA 25 (Agerpres). — Delegaţia culturală a Comsomolului a făcut un turneu în Ungaria de Nord, în centrele industriei grele, Salgotorjan, Egi şi Diesgygerl pentru a aduce salutul Comsomolului tinerilor muncitori din aceste oraşe.

Grupul tinerilor comsomolişti a fost primit cu un entuziasm de nedescris. Tinerii unguri i-au întâmpinat cu flori şi daruri, obiecte de artă ungară. Bărbaţi şi femei, tineri şi bătrâni s'au adunat pentru a strânge mâna tinerilor eroi ai Comsomolului.

Programul lor cultural a fost aplaudat cu atâta entuziasm, încât artiştii cântăreţi şi dansatori au fost obligaţi să-şi repete programul.

REGIUNEA SAAR va fi alipită Franţei

a declarat Schuman, ministru de externe francez

BERLIN 25 (Agerpres). — Ministerul Afacerilor Externe Francez a anunţat că Germania trebuie să renunţe în mod definitiv la drepturile sale suverane asupra regiunei Saar.

Comentând această ştire, ziarul „Nazional Zeitung" subliniază că declaraţia Ministerului Afacerilor Externe Francez este confirmată de un articol recent publicat în ziarul administraţiei militare engleze, articol în care se arată că Anglia este de acord cu despărţirea Saarului de Germania în favoarea Franţei.

Scurte ştiri externe

WASHINGTON 25 (Agerpres). — Reprezentantul Departamentului de stat a dat cetire în faţa corespondenţilor de presă, declaraţia publicată la 16 August de autorităţile americane de control din Germania. Declaraţia menţionează că „începând dela 15 Septembrie, Departamentul de Stat va prelua controlul asupra politicii de ocupaţie din Germania Occidentală".

*

ROMA 25 (Agerpres). In luna Septembrie vor avea loc nu departe de Lisabona importante manevre militare portugheze în cadrul pactului Atlanticului de Nord.

*

PARIS 25 (Agerpres). — Ziarul „L'humanité" a publicat declaraţia biroului politic al Partidului Comunist marocan, care protestează împotriva folosirii de către guvernul Francez în scopuri imperialiste, o vizită în Franţa a prinţului Mullei Hassan. Declaraţia subliniază că prin publicitatea zgomotoasă făcută în jurul recepţiilor oficiale date în cinstea lui Hassan, guvernul francez, urmăreşte atingerea propriilor sale ţeluri. In primul rând el doreşte să convingă opinia publică de succesul politicei aşa numitei „colaborări franco-marocane".

Măsuri privind valorificare recoltei viilor

BUC. 25 (Agerpres) Ministerul Agriculturii, având în vedere necesitatea valorificării în cât mai bune condiţii a recoltelor viilor, a decis ca toate instituţiile agricole situate în cuprinsul podgoriilor să ia în raza lor de acţiune o serie de măsuri în cadrul campaniei de toamnă din sectorul viticol.

Recepţia dela Ambasada Sovietică din Bucureşti

BUCUREŞTI 25 (Agerpres) Eri 24 August 1949 preşedintele delegaţiei guvernamentale a U.R.S.S., vice preşedinte al Consiliului de Miniştrii al U.R.S.S., Mareşal al Uniunii Sovietice K.E. Voroşilov, şi ambasadorul extraordinar şi plenipotenţiar al U.R.S.S. în R.P.R. Kavtaradze a dat o recepţie în clădirea ambasadei.

La recepţie au luat parte: Prof. Constantinescu-Iaşi vice preşedinte al Prezidiului Marei Adunări Naţionale, Dr. Petru Groza preşedintele Consiliului de Miniştri, Gh. Gheorghiu Dej Secretar g-ral al C.C. al P.M.R. vice preşedinte al Consiliului de Miniştru Ana Pauker secretar al C. C. al P. M. R., vice preşedinte al Consiliului de Miniştri, ministru al afacerilor externe, Vasile Luca, secretar al C. C. al P. M. R. vice preşedinte al Consiliului de miniştri şi ministru al finanţelor, Teohari Gergescu secretar al C. C. al P. M. R. şi ministerul afacerilor interne, Lotar Rădăceanu secretar al C. C. al P. M. R., ministru al muncii şi prevederilor sociale, I. Chişinevschi, A. Moghiroş secretar al C.C.al P.M.R. şi numeroşi miniştrii şi miniştrii adjuncţii.

Popoarele ungar şi român luptă şi vor lupta alături pentru pace, împotriva aţâţătorilor la război

Aniversarea a 5 ani dela eliberarea României, la Budapesta

BUDAPESTA 25 (Agerpress) — Trimisul special al Agenţiei Agerpress transmite :

In seara zilei de 23 August a avut loc la Budapesta în sala teatrului Naţional, o serbare organizată de Institutul ungar pentru relaţiunile culturale cu străinătatea. Au luat parte Arpad Szakasitz, preşedintele Consiliului Prezidenţial al R. P. Ungaria primul ministru Istvan Dobi precum şi numeroase personalităţi şi reprezentanţi ai corpului diplomatic. Serbarea a fost dată în cinstea aniversării a 5 ani dela eliberarea României.

După întonarea imnurilor R.P. Ungaria şi R.P.R. serbarea a fost deschisă de preşedintele Institutului Ungar pentru relaţiile cu străinătatea. A luat apoi cuvântul Istvan Kovaci, secretar al Partidului celor ce muncesc. După ce a înfăţişat succesele realizate de clasa muncitoare din România în lupta pentru construirea socialismului Istvan Kovaci a spus între altele ;

Popoarele ungar şi român luptă şi vor lupta alături, împreună cu toate popoarele iubitoare de pace din lume, pentru pace împotriva aţâţătorilor la război. Dorim poporului român să dobândească în viitor succese tot mai mari pe drumul construirii socialismului.

Luând cuvântul, trimisul extraordinar şi ministrul plenipotenţiar al R. P. R. la Budapesta a vorbit despre realizările obţinute de clasa muncitoare din R.P.R. sub conducerea P.M.R., în cei 5 ani dela eliberare. Subliniind avântul întrecerilor socialiste şi ajutorul dat de Uniunea Sovietică, el a arătat contribuţia activă adusă frontului păcii prin continua întărire a prieteniei româno-ungare.

A urmat un frumos program artistic la care şi-a dat concursul ansamblul C. F. R. din Bucureşti, Corul M. A. din Seghedin, pianistul Antal Istvan etc.

*

BUDAPESTA 25 (Agerpres). — La 23 August delegaţia tineretului din R.P.R. a dat o serbare. A luat cuvântul cu acest prilej tov. Gh. Florescu membru în C.C. al P.M.R. şi secretar al C.C. al U.T.M. care a arătat realizările poporului muncitor din R.P.R., cu prilejul celei de a 5-a aniversare a eliberării ţării de către Armata Sovietică.

In seara zilei de 23 August a avut loc pe insula Margareta o frumoasă recepţie dată de delegaţia R. P. R. la Budapesta.

Au participat membrii Consiliului Prezidenţial al R. P. Ungaria în frunte cu Arpad Szakasits, preşedintele Consiliului Prezidenţial membrii ai guvernului ungar şi ai corpului diplomatic, conducătorii delegaţiilor de tineret ce participa la Festival, în frunte cu conducătorul delegaţiei sovietice Mihailov, secretar al Comsomolului, precum şi fruntaşi ai culturii şi artei ungare.

Asistenţa a aplaudat îndelung dansurile prezentate de echipa română de dansuri.

Delegaţia R. P. R. la Congresul Partizanilor Păcii din URSS a sosit la Moscova

MOSCOVA 25 (Agerpres) Delegaţia română compusă din C. I. Parhon, M. Sadoveanu şi Constanţa Crăciun care va participa la Congresul Partizanilor Păcii din Uniunea Sovietică a sosit la Moscova.

Pe peronul gării delegaţia a fost întâmpinată de Ministrul Invăţământului al RSFSR, Kairov, de Preşedintele V. O. K. S. Denisov, etc.

Noi succese ale forţelor vietnameze de eliberare

HANOI 25 (Agerpres). — Unităţile vietnameze au izgonit pe invadatorii francezi din localităţile Lunlai, Mamar, Bolseh, situate la 150 mile nord de Hanoi.

Greva muncitorilor feroviari din Roma

ROMA 24 (Agerpres) Muncitorii feroviari dela depourile de locomotive din Roma au declarat Marţi o grevă demonstrativă spre a sprijini cererile lor de ridicarea salariului pentru a putea face faţă scumpetei vieţii.

Producţia Austriei va fi limitată în urma adoptării „planului Marshall"

VIENA 24 (Agerpres) — Ziarul social democrat „Wiener Wirtschaftswoche" scrie că muncitorii care vor deveni şomeri în urma marshalizării Austriei, „vor fi transferaţi în alte ţări pentru a se evita tulburări sociale în Austria".

Ziarul scrie că Austria îşi va micşora producţia, în special producţia materiilor prime şi cea de energie electrică.

Producţia bunurilor de consum va fi deasemenea limitată. Toate acestea înseamnă că monopoliştii americani consideră producţia Austriei drept un concurent foarte puţin bine venit. Printre industriile care-şi vor micşora producţia, ziarul menţionează şi industria carboniferă.

O mare serbare câmpenească organizată de Secţiunea Sanitară a oraşului

Duminică seara va avea loc la Parcul Expoziţiei o serbare câmpenească organizată de Secţiunea Sanitară a Comitetului Provizoriu oraşenesc, în scopul înzestrării dispensarelor şi policlinicilor din localitate.

La această serbare câmpenească îşi vor da contribuţia orchestra de muzicuţe ETACS, fanfara şt orchestra Babici, ansamblul Teatrului Naţional, etc. Deasemeni, începând dela ora 22 va avea loc o prezentare cinematografică.

In caz de timp nefavorabil serbarea va avea loc în sălile Policlinicii Nr. 1 din str. Gh. Dimitrov (fost Asigurările Sociale).

La Ministerul Afacerilor Externe a avut loc o recepţie dată de Comitetul Central al Partidului Muncitoresc Român şi Republicii Populare Române în cinstea zilei de 23 August, cea de a cincea aniversare a eliberării României de către victorioasa Armată Sovietică.

Ziua eliberării naţionale sărbătorită în Capitală

Uriaşa manifestaţie populară din Piaţa Victoriei

A cincea aniversare a eliberării ţării noastre de către gloriosa Armată Sovietică a fost sărbătorită Marţi în Capitală, printr'o paradă militară şi o uriaşă demonstraţie de masse, desfăşurate în Piaţa Victoriei care era dominată de tribuna oficială, deasupra căreia se înalţa un grandios portret al Generalissimului Stalin. De jur împrejurul Pieţii se aflau mari portrete ale învăţătorilor geniali ai clasei muncitoare, Marx, Engels, Lenin, Stalin, ale conducătorilor Partidului Muncitoresc Român, al preşedintelui Prezidiului Marii Adunări Naţionale şi al preşedintelui Consiliului de Miniştri.

Apariţia în tribună a conducătorilor Partidului Muncitoresc Român, a Guvernului, a membrilor delegaţiei sovietice, în frunte cu mareşalul K. E. Voroşilov, şi a delegaţiilor guvernamentale ale celorlalte ţări prietene, a stârnit un val de entuziasm, oamenii muncii şi trupele aflate în careu în Piaţa Victoriei manifestând puternic şi îndelung pentru Marea Uniune Sovietică, pentru genialul ei conducător Generalissimul Stalin, pentru membrii delegaţiei sovietice şi pentru prietenia româno-sovietică.

Marea demonstraţie pentru sărbătorirea zilei de 23 August a început la orele 9 dimineaţa. In Piaţa Victoriei formaţiuni ale unităţilor militare din Capitală alcătuiau un impresionant careu în jurul căruia masele de oameni ai muncii aşteptau cu nerăbdare începerea defilării.

In picioare, într'o maşină tov. Gh. Gheorghiu-Dej, Secretar General al Comitetului Central al Partidului Muncitoresc Român şi General Colonel Emil Bodnăraş, membru în biroul Politic al C. C. al P. M. R., primesc raportul comandantului oştirii.

Tovarăşul Gheorghe Gheorghiu Dej însoţit de tovarăşul General Colonel Bodnăraş trec în revistă trupele aşezate în careu şi se adresează ostaşilor cu cuvintele : **Trăiască a cincea aniversare a eliberării noastre Naţionale !** Uralele nesfârşite ale ostaşilor acoperă cuvintele conducătoru ui iubit al clasei muncitoare şi al poporului nostru.

Manifestaţia este deschisă de General Colonel Emil Bodnăraş, membru în Biroul Politic al C.C. al P.M.R., ministru al apărării Naţionale care dă citire Ordinului de zi adresat soldaţilor şi subofiţerilor, ofiţerilor şi generalilor armatei R.P.R. cu ocazia zilei de 23 August.

Felicitările adresate în numele Partidului şi Guvernului bravei noastre armate cu ocazia zilei de 23 August sunt primite cu aclamaţii entuziaste. Ostaşii Armatei RPR şi sutele de mii de oameni ai muncii care umplu până departe străzile Capitalei, aclamă pe conducătorii Partidului şi Guvernului Republicii Populare Române, pe Marea noastră eliberatoare Uniunea Sovietică şi pe genialul ei conducător I. V. Stalin. Muzicile militare intonează imnurile sovietic şi român în timp ce bateriile de artilerie trag salve în cinstea marei sărbători.

Parada începe cu defilarea Armatei R.P.R. Trec unităţi din toate armele : infanterişti, artilerişti, cavalerişti, marinari, vânători de munte, trupe motorizate, etc. Cu armele îndreptate înainte, păşind cu dârzenie, ostaşii noştri sunt primiţi cu aplauze nesfârşite. Sunt primiţi cu dragostea pe care oamenii muncii din ţara noastră o au pentru armata Republicii Populare Române, scut al libertăţilor şi cuceririlor poporului muncitor. Cerul este brăzdat de escadrile ale aviaţiei noastre.

Defilează apoi Gărzile Muncitoreşti, — formaţiunile de luptă patriotice care, începând din seara de 23 August 1944 şi în zilele următoare, au luptat alături de ostaşii armatei noastre şi de ostaşii sovietici pentru nimicirea fascismului. Mii de bărbaţi şi femei, oameni ai muncii manuale şi intelectuale, fii credincioşi ai poporului muncitor.

ULTIMA ORA

Agenţi nazişti arestaţi în Franţa

PARIS 25 (Agerpres). — Ziarele parisiene de Marţi anunţă că poliţia a arestat mai multe persoane acuzate de incendiarea pădurilor Franţiei. Printre cei arestaţi se află foşti prizonieri de război din armata germanei şi foşti colaboratori ai guvernului din Vichy.

Ziarele adaugă că în păduri au fost găsite bombe incendiare.

Comentând aceste ştiri, ziarul L'Humanité subliniază că nu este vorba de acţiuni ale unor persoane izolate ci de un plan organizat.

In cursul unei şedinţe a Biroului Uniunii Naţionale a sindicatelor muncitorilor agricoli şi forestieri a fost adoptată o revoluţie care subliniază răspunderea ce o poartă guvernul pentru această catastrofă, acuzându-l că nu a luat măsuri de curăţire a Sud-Vestului Franţei de numeroşi nazişti, francişti şi colaboraţionişti din miliţiile guvernului din Vichy.

BIBLIOTECA UNIVERSITĂȚII IAȘI

IUL 41 Nr. 893

4 Pagini 4 Lei

OPINIA

ZIAR POPULAR COTIDIAN

Sâmbătă 27 August 1949

ABONAMENTE
Lei 360 . . . . . 3 luni
» 5.000 Intreprinderi, autorități pe un an

Atelierele tipografice
AȘI Str. ȘTEFAN CEL MARE 50-52

Redacția
IAȘI, STR. ȘTEFAN cel MARE Nr. 2
Administrația
IAȘI, STR. CUZA VODA Nr. 50

TELEFOANE:
Redacția Nr. 1208, 1210
Administrația Serv. de noapte. » 2042, 161

Zbirii fasciști dela Belgrad au întrecut măsura

Nu de mult pe ecranele cinematografelor noastre a rulat filmul sovietic „Deportatul 217" film care desvăluia odioasele metode ale poliției lui Himler, întrebuințate împotriva cetățenilor sovietici, deportați la muncă în Germania, cari continuau, înfruntând mizeria și teroarea, să simtă și să lupte ca niște adevărați oameni sovietici.

Fiecare cetățean care a vizionat acest film s'a cutremurat la vederea grozăviilor ce s'au putut petrece cândva pe pământ. Totodată cetățeanul a răsuflat liniștit gândindu-se că asemenea metode barbare au fost șterse definitiv odată cu nimicirea odiosului aparat opresor hitlerist.

Dar iată că nota sovietică din 18 August vine și desvăluie în fața lumii întregi faptele bandei de trădători dela Belgrad, în frunte cu piratul Tito, cari, însușindu-și întru totul metodele criminale fasciste a trecut la o crâncenă oprimare a cetățenilor pașnici, nu numai iugoslavi dar și sovietici.

Nota sovietică vine și demască fără cruțare banda de satrapi și dușmani lucrăiți în frunte cu Iuda Tito care în ura lor neîmpăcată față de Uniunea Sovietică, desbrăcați de cele mai elementare simțăminte omenești, au trecut la arestări samavolnice și schingiuri inchizitoriale împotriva oricui simte sau măcar gândește pentru și alături de Uniunea Sovietică.

La așa un grad de ură, cârtire, față de imperialiști și îngâmfare a ajuns odioasa bandă de inchizitori dela Belgrad încât nici cetățenilor sovietici aflați în Iugoslavia nu li se mai permite să gândească sau să simtă alături de popoarele ce luptă neobosite pentru pace.

Ascunzându-și ca niște lași faptele, în dosul unor false argumente, ascunzându-și capetele în nisip asemenea unor struți, odioșii trădători și criminali dela Belgrad cred că vor putea minți poporul iugoslav căruia i-au ferecat libertatea cu cătușele imperialismului, cred că vor putea minți lumea întreagă care-i stigmatizează ca pe niște lachei și slugi plecate ce sunt.

Nota sovietică vine și demască. Demască metodele pur fasciste; demască trădarea și ura față de om și de pace; demască în fața întregii lumi banda de șerpi veninoși cuibărită la Belgrad și pusă în slujba monștrilor omenirii: imperialiștii.

Dar nu numai atât. Prin nota din 18 August „guvernul sovietic socoate necesar să declare că el nu va tolera o astfel de situație și că va fi nevoit să recurgă la alte metode mai eficiente necesare pentru a apăra drepturile și interesele cetățenilor sovietici din Jugoslavia și să cheme la ordine pe sbirii fasciști care au întrecut măsura".

D. IGNEA

LA IAȘI

Se vor înființa *colective de educație igienică*

Pe lângă Ministerul Sănătății a luat ființă un Colectiv Central de educație igienică și urmează ca în toate județele țării să se constituie colective asemănătoare.

La Iași se va înființa deasemeni un asifel de colectiv, organizat de Secțiunea Sanitară a Județului, din componența lui făcând parte: delegații Secției Sanitare a Comitetului Provizoriu Județean, delegații Sindicatului Sanitar, delegații filialei Crucii Roșii Române, delegații organizațiilor de masă U. T. M. și U. F. D. R., precum și responsabilii ateneelor culturale din oraș și ai căminelor culturale din județ.

Colectivele de educație igienică au rolul de a coordona munca sanitară și de a mobiliza activiștii sanitari în opera de educație igienică a maselor.

Inițiativa Comitetului Provizoriu orășenesc pusă în practică

Secția de reparații de case a Comandamentului de Asanare a fixat modalitățile de efectuare a lucrărilor

Reduceri între 10 și 60 la sută pentru salariați și pensionari

Am arătat în numerile trecute ale ziarului că din inițiativa Comitetului Provizoriu al orașului a fost formată pe lângă Comandamentul de Asanare o secție care se va ocupa cu reparațiile la case. Această inițiativă este deosebit de bine venită, contribuind efectiv la ajutorarea salariaților care trebue să-și repare și să-și întrețină locuințele.

Lucrările efectuate de această secție se vor desfășura după anumite obiective, ținând seama de o serie de criterii. Astfel, prețul lucrărilor va fi stabilit de o comisiune specială, iar salariatul care solicită lucrări la locuința sa va plăti după anumite norme, așa precum vom vedea mai jos.

În ce condiții se vor efectua lucrările

Salariatul care dorește a efectua lucrări de reparații sau de întreținere la locuința sa, va înainta o cerere netimbrată Comandamentului de Asanare. Aici o comisiune specială va studia cererea, deplasându-se pe teren și întocmind devizul.

Apoi, se vor stabili de comun acord cu solicitantul respectiv, modalitățile de plată, ținându-se în seamă de greutățile familiare ale salariatului, modul de achitare în rate, etc.

Reduceri la manoperă și materiale

Lucrările vor fi efectuate de echipele de meseriași ale Comandamentului de Asanare. Devizul va fi întocmit de conductorul tehnic și reducerile vor fi făcute conform unor criterii juste, înglobându-se în reducere atât manopera cât și materialele folosite.

Materialele vor fi furnizate de către Comandamentul de Asanare din depozitele de materiale recuperate.

Criteriile după care vor fi făcute reducerile

Reducerile la prețul lucrărilor vor fi acordate după următoarele criterii:

— Salariații cu un salar lunar sub 4000 lei precum și muncitorii zilieri plătiți sub 18,50 lei pe oră, vor beneficia de o reducere de 60 la sută la lucrările ce se vor efectua la locuințele lor.

— Salariații cu un salar lunar între 4000—6000 și muncitorii zilieri plătiți între 18-20 lei pe oră vor beneficia de o reducere de 50 la sută.

— Salariații cu un salar lunar între 6000-7500 și muncitorii zilieri plătiți între 20-22 lei pe oră vor beneficia de o reducere de 40 la sută.

— Salariații cu un salar între 7500-9000 și muncitorii zilieri plătiți între 22-25 lei pe oră vor beneficia de o reducere de 30 la sută.

— Salariații cu un salar între 9000-11000 lei și muncitorii zilieri plătiți între 25-28 lei pe oră vor beneficia de o reducere de 20 la sută.

— Salariații cu un salar între 11.000-13.000 și muncitorii zilieri plătiți între 29-33,50 lei pe oră vor beneficia de o reducere de 10 la sută.

Salariații cu un salar lunar de peste 13.000 lei și muncitorii zilieri plătiți peste 33,50 lei pe oră și ceilalți cetățeni nu vor beneficia de reducere.

Reduceri importante au fost prevăzute și pentru pensionari.

REP.

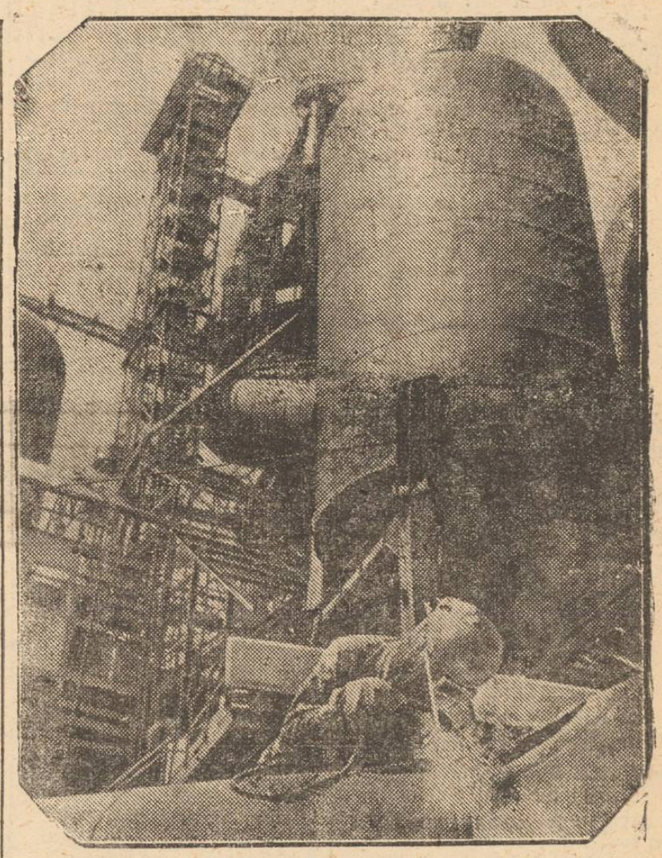

Industria din Uniunea Sovietică se desvoltă pe zi ce trece tot mai mult, contribuind din plin la ridicarea nivelului de trai al oamenilor muncii.
In clișeu: într'o uzină din U. R. S. S.

Tot birocratismul

De curând, în cadrul unei ședințe de lucru a Comitetului Provizoriu al orașului, s'au luat o serie de măsuri practice pentru înlăturarea rămășițelor de procedură birocratică, observabile încă în unele instituții, la unele servicii. Și într'adevăr, treptat, am putut urmări efectul hotărîrilor de care am amintit. Cetățenii sunt astăzi satisfăcuți cu mai multă promptitudine de către funcționari. Corespondențele inutile care întârzie rezolvarea justă a cererilor, devin tot mai rare. Salariații care vin în contact cu publicul dovedesc din ce în ce mai mult că își însușesc o altă atitudine atât față de cetățeni cât și față de bunurile colectivității, bunuri pe care sunt puși să le administreze. Ei nu mai lucrează izolați, rupți de mase, și adoptă o poziție justă de clasă în rezolvarea diferitelor chestiuni ce le revin.

Un exemplu de organizare bună a serviciului și de rapidă rezolvare a cererilor, fără amânări sau formalități greoaie, îl constitue felul în care funcționează actualmente Starea Civilă dela Comitetul Provizoriu, unde se eliberează certificatele-tip necesare obținerii noilor buletine de populație.

Dacă cele arătate până aici reprezintă o tendință generală îmbucurătoare, mai sunt însă și unele cazuri când lucrurile nu merg tocmai bine. Dece? Pentrucă mai sunt și funcționari dintre aceia care s'au deprins să privească, și să trateze nu cazuri concrete ale unor persoane ci spețe birocratice, considerate în abstract, izolate de situația oamenilor în cauză. Este tipică atitudinea funcționarilor care în îndeplinirea serviciului lor reacționează ca și cum ar avea de-a face numai cu hârtii moarte și nu cu oameni vii, cu situații, necazuri și cerințe diferite. Papirografii din speța aceasta, atât de frecvenți altădată, nu te întrednicea macar cu o privire când le deschideai ușa, și nici măcar atunci când voiai să le vorbești. Încurcat, solicitantul frământa în mână o hârtie. Și domnul dela birou îl lua în primire: „despre ce-l vorba?" — fără să ridice capul, fără să-l privească drept în ochi, ca să vadă cine e, ce vrea. Pentru el, omul rămânea un anonim care prezintă o speță ce trebue clasată într'un fel oarecare, într'un compartiment (citește dosar) dinainte fixat. El bine, nu se poate spune că, desigur, nu mai există și astăzi astfel de funcționari. Alții, mânați de ambiții personale sau îmbătați de poziția pe care o au, fac caz de autoritate pentru te miri ce chestiune în care nu au fost „consultați".

Și dintre toate instituțiile, C.F.R.-ul, cu un aparat administrativ încă destul de greoi și complicat, abundă în astfel de situații care azuză birocratismul. De curând „Scânteia" sesiza un caz concret dela Serviciul Mișcării c. f. r. din Iași, arătând că acesta a devenit un servi-

R. NAUMESCU

—Continuare în pag. 2-a—

LIVRETELE DE ECONOMII IN TRECUT ȘI ASTAZI

La Iași se înregistrează un avânt sporit în operațiunea depunerilor

In trecut, sub regimul burghezo-moșieresc, muncitorii n'aveau posibilitatea și nici îndemnul să facă economii.

Foarte puțini erau muncitorii care economiseau. Ei reușeau să pună deoparte ban cu ban rupându-și dela gură, strângând cureaua, pentru eventualitatea că vor rămâne fără lucru.

Se spunea pe atunci: „Bani albi pentru zile negre". „Bani albi" erau greu de găsit, în schimb „zile negre" pândeau pe muncitor la fiecare colț, în fiecare ceas. Zile negre veneau pe atunci pentru muncitori sub forma șomajului, a bolii, a accidentelor de muncă, a arestărilor samavolnice.

In asemenea împrejurări muncitorul era nevoit să se descurce singur sau să recurgă la ajutorul tovarășilor care mai aveau de lucru.

Astăzi, după ce blestemata stăpânire a capitaliștilor s'a sfărâmat sub loviturile puternice ale clasei muncitoare conduse de Partid, muncitorul în Republica Populară Română nu mai este urmărit de spectrul hidos al „zilelor negre", el nu mai are în față spectrul șomajului, al mizeriei. Dimpotrivă Statul nostru de democrație populară asigură dreptul la muncă, iar pentru orice alte nevoi: de sănătate, cultură, personale sau familiare, cel ce muncește are sprijinul Statului.

Lupta pe care clasa muncitoare din țara noastră, sub conducerea Partidului o duce cu avânt sporit pentru construirea socialismului asigură ridicarea treptată a nivelului de trai al celor ce muncesc.

Astăzi, economisirea banului are un caracter cu totul deosebit față de trecut. Astăzi, muncitorul care depune la C. E. C. o parte din salarul său este un om liber, sigur de sine, sigur de ziua de mâine.

El economisește pentru a-și satisface mai bine cerințele, spre a-și îmbunătăți mai mult condițiile de trai. Nu mai economisește sub teroarea nesiguranței zilei de mâine.

Depunătorul, odată ce a încredințat banii C.E.C.-ului își creiază posibilități de a cumpăra mai ușor cele ce îi sunt necesare, își chibzuește mai bine cheltuiala, evită risipa.

Le fabrica Victoria din Iași, numai în câteva zile s'au scos 24 livrete de economii, iar la Teatrul Național s'au emis—deasemeni într'un timp scurt—25 livrete. La Centrofarm-ul local s'a popularizat temeinic importanța depunerilor la C.E.C. ceeace a avut ca urmare eliberarea livretelor de economii de conductorii tehnici.

M. ADMAR

(Continuare în pagina 2-a)

NOTE

Porumb fiert

Au apărut pe străzile Iașului negustorii ambulanți care îți oferă porumb fiert. Dacă mulți trecători sunt tentați să guste acest produs al ogoarelor, nu toți sunt entuziasmați de felul în care se desfac păpușoii fierți pe stradă, din căldări murdare, descoperite și expuse prafului, de către vânzători care îți presară porumbul cu sare, arătându-ți cu acest prilej unghiile înegrite și bine crescute. Secția sanitară trebue să ia măsuri pentru reglementarea acestui comerț.

Un nou centru de desfacere „Aprozar"

Am publicat în ziarul nostru cererea cetățenilor din cartierul Tătărași, arătând necesitatea înființării unui centru de desfacere „Aprozar" în piața cu același nume.

Luând în considerare această cerere, Soc. „Aprozar" a decis să deschidă un magazin de desfacere, care s'a și inaugurat ieri. Noul centru de desfacere satisface astfel interesele locuitorilor dintr'un cartier îndepărtat de piața alimentară din Halâ.

Planul Marshall își arată roadele!

Șomajul în continuă creștere în Europa apuseană

de I. SLOBODIANIUC

Șomajul este în continuă creștere în Europa, constata nu demult ziarul englez „Financial Times". Mulți economiști sunt și mai pesimiști, observând că această creștere a șomajului, constituie un pericol extrem de grav, care nu poate fi ignorat. Ziarul „Financial Times" nu este singurul care face asemenea mărturisiri.

La 27 Mai, ziarul „Manchester Guardian" scria că: „In orașele mari și mici din Germania domnește o adâncă neliniște în sânul maselor populare, în legătură cu șomajul. Neliniștea este provocată de faptul că șomajul crește tocmai în momentul când el ar trebui să scadă".

Aceste mărturisiri dovedesc că presa burgheză din țările marshalizate nu mai poate ascunde situația alarmantă prin care trece economia lor. De curând, propaganda anglo-americană a sărbătorit un an dela intrarea în vigoare a planului Marshall, care de fapt nu este decât o armă a monopolurilor americane de dominație politică și economică.

Statistica constată o creștere neîntreruptă a șomajului din țările Europei Occidentale, care au aderat la planul Marshall. In toate aceste țări — sub presiunea monopolurilor americane — se produc aceleași caracteristici, adică reducerea celor mai importante ramuri industriale și concedierea masivă a zeci de mii de muncitori.

Ziarul parizian „Le Combat" a desvăluit recent că desvoltarea industriei metalurgice din Europa a provocat îngrijorarea Statelor Unite. „Cercurile conducătoare americane au luat măsuri speciale pentru reducerea producției de oțel. Bazându-se pe opinia cercurilor industriale franceze, ziarul arată că ar trebui mai degrabă să se găsească mijloacele necesare pentru a se mări volumul comerțului și a se da posibilitate producției franceze să înfrunte concurența americană, decât să se propună o reducere a producției".

Ofensiva guvernului Queille —care acționează după directivele americane — dusă împotriva diferitelor ramuri ale producției, îndeosebi cea de avioane și automobile, a provocat un protest hotărît din partea opiniei publice franceze. Printr'o decizie a guvernului a fost lichidată Societatea națională pentru proiecte și construcții de avioane.

In fabricele acestei societăți lucrau peste 14.000 muncitori. După informațiile agenției „France Press" numai într'un singur arondisment al Parisului, există 20 mii de șomeri.

După informațiile acestei agenții șomajul s'a triplat în ultimul an. In Belgia, după declarațiile ministrului Spaak sunt în prezent 300 mii de șomeri.

De câteva luni, industria textilă și industria pielăriei, industria lemnului și sticlăriei din Belgia, înregistrează o reducere gravă a activității lor.

Producția industriei pentru construcția de mașini și

(Continuare în pag. 2-a)

M. I. Calinin:

Educația comunistă

Volumul „Educația Comunistă" al lui I. Calinin, cuprinde o culegere de articole și cuvântări privind problema educației comuniste a tineretului sovietic, precum și câteva cuvântări adresate agitatorilor, cu sfaturi asupra felului în care trebue să-și ducă munca.

In sfaturile pe care bătrânul luptător le dă tinerilor comsomoliști, învățătorilor, responsabililor organizațiilor de tineret sau agitatorilor, se îmbină minunat practica revoluționară, înțelepciunea marxistă cu o caldă înțelegere pentru oameni, cu arta de a se exprima într'un mod simplu și plastic, artă ce câștigă imediat simpatia auditorului.

Marea importanță pe care Partidul Comunist bolșevic o acordă Comsomolului ne spune Calinin, se datorește faptului că el este rezervorul de forțe tinere care vor lua locul vechilor luptători pentru socialism. Sub directa supraveghere a Partidului, Comsomolul trebue să facă astfel educația tineretului, încât el să corespundă sarcinilor pe care va trebui să le îndeplinească. Făcând educația tineretului, Comsomolul trebue să știe să dirijeze, să folosească cu pricepere entuziasmul, energia tineretului, să le îndrepte pe făgașul leninismului. Toată educația tineretului, culturală, ideologică, profesională, fizică, trebue armonizată și legată de lupta pentru propășirea și întărirea patriei socialiste. Acest conținut ideologic trebue sădit în conștiința tineretului. Privind activitatea sub acest aspect — al contribuției la construcția comunismului — munca devine onoare, glorie, eroism.

Prima datorie a Comsomolului este aceea de a învăța, de a studia marxismul și problemele sociale. In numeroase cuvântări, Calinin arată cum trebue înțeles, studiul marxismului și cum trebuesc folosite aceste cunoștințe.

Invățarea teoriei marxist-leniniste nu se reduce la cunoașterea textelor din operele lui Marx, Engels, Lenin, Stalin, ci înseamnă însușirea esenței marxismului, folosirea lui ca un îndreptar în acțiune. „Nu ajunge să studiezi doctrina marxistă ca atare; trebue să mai înveți să mânuești metoda, s'o aplici în aprecierea fenomenelor sociale... De fapt cineva este un marxist de valoare în măsura în care știe să aplice metoda marxistă la rezolvarea problemelor concrete".

Pentru a putea îmbina în mod organic, viu, teoria cu practica, Comsomolul trebue să formeze un tineret care să aibă nu numai cunoștințe teoretice ci și practice. Teoria revoluționară trebue unită cu munca revoluționară. Comsomolistul trebue învățat să muncească cu entuziasm, să privească munca prin prisma scopului final al construirii comunismului.

Lenin spunea: „Comunismul înseamnă o productivitate a muncii superioară celei capitaliste, productivitate realizată de muncitori care lucrează de bunăvoe, de muncitori conștienți, uniți..."

A crește pe comsomoliști în spiritul dragostei față de munca făcută în folosul societății, a luptei pentru ridicarea productivității muncii, ca o condiție de bază a înfăptuirii comunismului, este una din sarcinile cele mai importante ale educației comuniste.

Intr'o serie de articole, Calinin, vorbind despre educație arată că ea nu trebue confundată cu instrucția, cu învățătura propriu-zisă. Pe când cea din urmă formează cunoștințele oamenilor, educația formează morala și conduita oamenilor. Educația comunistă urmărește două obiective: pe de o parte lupta împotriva rămășițelor burgheze din conștiința oamenilor. Pe de altă parte își fixează ca obiectiv principal educarea oamenilor muncii în spirit comunist prin determinarea unei noi atitudini față de muncă, ridicarea productivității muncii, cultivarea spiritului colectivist și a dragostei față de patria Socialistă. Calinin dă o importanță foarte mare educației comuniste a maselor celor mai largi, și arată că unul din factorii hotărâtori ai victoriei Uniunii Sovietice în războiul de Apărare a Patriei, a fost superioritatea morală a poporului Sovietic.

In articolele adresate agitatorilor, Calinin, arată cum trebue să se prezinte un agitator în fața maselor pentruca să se facă iubit și stimat și pentruca să-și poată duce munca cu folos.

Agitatorii nu trebue să se arate îngâmfați, sau atotștiutori, trebue să spună numai adevărul, să vorbească simplu, să știe să lămurească partinic toate problemele, iar atunci când nu cunosc o problemă s'o recunoască în mod sincer și să spună că vor căuta să răspundă altădată. Calinin atrage în special atenția agitatorilor, asupra încurajării sprijinului pe care trebue să-l capete muncitorii mijlocii, care prin strădania lor depășesc norma, fie chiar cu un procentaj mic. Antrenarea acestor muncitori mijlocii care sunt în număr foarte mare poate aduce o sporire generală a producției, de mare însemnătate.

Problemele pe care le tratează volumul lui Calinin, problema educației maselor largi muncitoare, a educației tineretului muncitor, sunt probleme ce se pun și Partidului nostru. Partidul nostru trecând la înfăptuirea unei organizații unice a tineretului muncitor, se servește de experiența gloriosului Comsomol leninist-stalinist, care sub conducerea directă a Partidului Comunist bolșevic, crește tineretul cel mai înaintat.

In munca de educare a maselor muncitoare dela orașe și sate, Partidul folosește deasemenea experiența Partidului bolșevic. Deaceea, volumul lui Calinin, sintetizând într'o formă simplă, plăcută și accesibilă experiența sovietică în importantele probleme ale educației tineretului, a educației maselor muncitoare și a muncii de agitație, constitue un îndreptar de mare folos pentru înțelegerea și rezolvarea justă a acestor probleme.

PUNCTE

Activitate vie la Teatrul Național

După sfârșitul perioadei de concediu, personalul artistic al Teatrului Național din Iași este acum antrenat cu seriozitate în repetițiile care se află în prima lor fază.

Minerii

Astfel zilnic se repetă piesa lui Mihail Davidoglu „Minerii", care va constitui spectacolul inaugural al stagiunii. Piesa se repetă în regie d-lui I. Diacu. In rolurile principale: Puiu Smioaescu, Zoe-Caraman-Diacu, Șt. Dâncinescu, Eliza Nicolau, M. Isăcescu, N. Leonte. C. Cadeschi, Tr. Ghițescu, etc.

O piesă de C. Simonov

Deasemenea, tot în regia d-lui I. Diacu a intrat în repetiție o nouă piesă a marelui scriitor sovietic C. Simonov, intitulată „Umbra străină", tratând problema răspunderii și a vigilenții oamenilor de știință.

Distribuția

cuprinde pe Paul Varduca, în rolul savantului sovietic Trubnicov, I. Mihailescu, M. Mereuță, Margareta Baciu, N. Veniaș, Felicia Bondari, Aurora Ardeleanu, I. Schimbischi, Elena Foca, M. Grosaru.

Umbra străină

este tradusă în românește de Igor și Vladimir Block, și are 6 tablouri.

Un nou pictor-decorator

Pentru a se ajunge la raționalizarea muncii de execuție a decorurilor necesare spectacolelor scenei ieșene, a fost angajat încă un pictor-decorator, pe lângă dl. A. Wilke, în persoana d-nei Christina Serion, care a executat decorurile piesei „Toți fiii mei".

La fiie bun și vesel

piesa lui Ion Damian inspirată din frământările revoluționare dela 1848, a intrat din nou în repetiție de astădată sub conducerea d-lui N. Moldovanu care a făcut și unele modificări în distribuție. Au intrat astfel: G. Popovici, M. Davidoglu, etc.

Documente istorice

Pentru edificarea interpreților asupra împrejurărilor epocii 1848 și a stilului de joc ce trebue însușit la ședințele de lucru au fost aduse documente istorice de la Arhivele Statului din Iași care au fost citite și interpretate.

Cravata roșie

piesa pentru copii a scriitorului sovietic Serghie Mihalcov, a intrat deasemenea în repetiție. Direcția de scenă; I. Ligeti.

Alte piese

vor intra în repetiție în a doua etapă de lucru: „Cumpăna" de Lucia Demetrius în regia d-lui N. Moldovanu și „Burghezul gentilom" de Molière (cu muzică de Lully și balet) în regia d-lui I Ligeti.

Reluări

In cursul acestei stagiuni se vor relua „O scrisoare pierdută" de I. L. Caragiale și „Othello" de Shakespeare

Fapte și oameni din U.R.S.S.

Cartea de glorie a minerilor

Prin decizia Prezidiului Comitetului regional al Sindicatului de muncitori din Industria minieră, a fost introdusă, în Kuzbas, „Cartea de glorie a minerilor". In această carte se înscriu colectivele înaintate din mine și trusturi, care în anul 1949 au obținut nivelul de extracție a cărbunilor, stabilit de planul cincinal pe anul 1950.

Pe prima pagină a acestei cărți au fost înscriși minerii din combinatul „Leninugol" care înaintea tuturor celorlalte combinate, încă în primul trimestru al anului curent, a obținut nivelul de extracție a cărbunilor, planificat pe anul 1950. După minerii din combinatul „Leninugol" au fost înscrise în „Cartea de glorie" colectivul minei „Redacovo-Iujnaia" din combinatul „Kuibîșevugol" și colectivul minei „Dalnaie Gora" din combinatul „Kaganoviciugol", care au îndeplinit planul cincinal în 3 ani și 7 luni.

Colectivele din 28 de mine și din 4 combinate din Cuzbas au obținut nivelul de extracție a cărbunilor, planificat pe anul 1950. Ele vor fi înscrise în „Cartea de glorie a minerilor".

Electrificarea satelor din Armenia

In regiunea Martuni din R. S. S. Armeană, la o înălțime de 2200 m. a fost construită o stațiune hidroelectrică, ce alimentează cu curent electric 20 sate din regiune.

Până la sfârșitul anului vor fi construite încă 10 noui stațiuni electrice raionale, care vor alimenta cu energie 30 colhozuri.

Școlile stahanoviste din fabici

Colectivele din uzinele „Uralmaș" și „Uralvagon" s'au provocat la întrecere. După propunerea inginerului Cuzin, — din uzina „Uralmaș", laureat al premiului „Stalin", — s'a hotărît să se înființeze, în fabrici, școli stahanoviste pentru producție de calitate superioară.

Zilele acestea, stahanoviștii din turnătoria din uzina „Uralvagon" vor vizita pe turnătorii din uzina „Uralmaș" împărtășindu-și reciproc metodele de organizare a muncii.

SPORT

Rezultatele înregistrate la Iași, în cadrul „Cupei 23 August"

— La fot-bal, a câștigat CSU care a învins pe CFR cu 2-1.

Alte rezultate la fotbal:
Metalochimic — Electrica: 3—0.
Textil—Metalochimic: 2-1
Textil—Dinamo: 4-2.

*

— La șah, se vor întâlni în finala care va avea loc Duminică 28 August, echipele CSU și Arte Grafice.

*

— La atletism, cel mai mare punctaj a fost totalizat de Sindicatul Textil.

Celelalte sindicate au făcut o mobilizare foarte slabă.

*

— La volei s'au calificat în finală echipele CSU și Textil. Jocul are loc astăzi după amează, începând dela orele 17, pe terenul Sindicatului Textil.

In deschidere, se întâlnesc Dinamo și Clubul UTM No. II, pentru locul III.

Alte rezultate la volei:
Dinamo—Arte Grafice: 2-1
Textil—UTM I: 2-1
UTM II—Sanitar: 2-0
CSU—Construstori: 2-0
CSU—UTM II: 2-0
UTM II—CFR: 2-1
Textil—Dinamo: 2-1.

*

La popice, a câștigat Sovconstrucția, care a totalizat 526 puncte.

Pe locurile următoare s'au clasat:
ETACS, cu 516 puncte
Fiscul, cu 506 puncte
Teatrul Național, cu 474 puncte
RATA, cu 466 puncte.

Rezultatele înregistrate la celelalte sporturi vor apare într'un număr viitor.

Carnet sportiv

Duminică 28 August va avea loc la Parcul Sportiv „23 August" o întâlnire amicală de fot-bal între C. S. U. și Armata. In deschidere va avea loc o partidă de handbal între Dinamo și L. B. 1.

In pauzele jocurilor se vor disputa probe atletice pentru obținerea Insignei de Polisportiv.

*

Duminică dimineața, începând dela orele 10, vor avea loc la Strand competițiile județene din cadrul campionatului Popular de Natație. Vor participa primii trei clasați din fiecare unitate, precum și câștigătorii concursurilor din județ.

*

Tot Duminică se pot prezenta la Strand pentru a participa la proba de natație, toți aspiranții la Insigna de Polisportiv, cara au obținut standardurile la atletism.

*

Sâmbătă seara va avea loc pe terenul Sindicatului Textil o nocturnă de wolley care va cuprinde 3 întâlniri.

Selecționatele de categoria Onoare

I: Vâlvoiu, Segal, Ștefănescu, Rubin, Alexandrescu, Nistor, Filipescu.

II: Nițescu, Mihăilescu, Kaufman, Laufer, Herșcovici, Știru, Ițicovici, Edelman.

Selecționatele de cat. I-a

I: Comșa, Constantin, Constantinescu, Tabacu, Bulacu, Held, Toma.

II: Cessa, Goldșmid, Brambier, Ominișan, Leon, Șaia, Hulubei.

*

Miercuri a avut loc deschiderea școlii de arbitri de volei. Cursurile vor ține 3 săptămâni. Ședințele au loc în fiecare Marți și Vineri, între orele 20-21,30. Următoarea ședință are loc astă seară.

Livretele de economii în trecut și astăzi

(Urmare din pagina I-a)

nomii la 65 la sută din salariați (farmaciști, laboranți, ambaleri, grijitori).

Actualii mandatari ai C. E. C-ului din întreprinderi și instituții vor fi în curând responsabilii Oficiului economiilor de muncă din respectivele întreprinderi, adică vor elibera livrete de economii.

Salariații trebuie să subscrie cu încredere, întrucât economii e depuse pe livrete aduc nenumărate avantagii: sunt garantate de Stat; depunerile și restituirile se fac prin sucursalele și agențiile C. E. C. reședințe de Județ și prin Oficiile P.T.T. din întreaga țară; dobânda este 5 la sută la carnetele la vedere și 6 la sută la termen, orice dobândă se plătește la capitalul depus este scutit de impozit, operațiunile sunt gratuite.

Dar economisirea împletește interesul depunătorului cu cel general, al clasei muncitoare căci sumele depuse nu rămân nefolosite. Statul le pune în circulație, folosindu-le, până la ridicarea de către depunător— pentru finanțarea producției, a lucrărilor de interes general ce se execută în cadrul Planului de Stat: fabrici, spitale, drumuri, școli etc.

In felul acesta economisirea capătă azi caracterul unui act patriotic, caracterul masivei contribuții a depunătorilor la îndeplinirea Planului de Stat!

Tot birocratismul

(Urmare din pag. I-a)

ciu al „mișcării hârtiilor".

Iată alte cazuri acum care dovedesc că lucrurile nu merg așa cum ar trebui și la alte unități c. f. r. din Iași. Un funcționar dela Serviciul financiar pleacă în concediu de odihnă. Cererea (mai trebue și cerere pentru acest drept statutar) îi este aprobată valabil de un subșef al serviciului. Peste câteva zile, conducătorul unității, având nevoe de funcționarul respectiv, află că e plecat. Imediat dă ordin să i se rețină acestuia din salar zilele de concediu legal și aprobat de ajutorul său care avea competențe administrative în acest sens, ca și cum omul ar fi lipsit nemotivat dela serviciu. Poate că salariatul respectiv era într'adevăr absolut necesar serviciului în perioada în care tocmai plecase la odihnă.

Dar aceasta dovedește că nu s'au luat din vreme măsuri pentru planificarea concediilor la Serviciul Financiar, sau dacă ele au fost luate, nu s'au respectat. In plus s'ar mai putea trage unele concluzii asupra absenții unui contact strâns și permanent între conducătorii unității. Unul zice da și altul ba. Deasemenea responsabilul cu asigurările sociale din grupa sindicală respectivă trebuia să sprijine conducerea serviciului pentru o bună organizare a concediilor.

Iată fisuri destul de serioase în viața unei instituții, care împiedică buna desfășurare a activității. Cauza lor nu este decât aceeași îmbătrânită atitudine mecanic-birocratică, același desinteres din partea salariaților care singuri pot și trebue să se ocupe de bunul mers al lucrărilor și de organizarea serviciului în care-și petrec zi de zi munca.

Dacă treaba merge prost, dacă este desinteres, nervi, dispoziții care se bat cap în cap și condițiile de muncă sunt mai grele pentru salariați care nu pot lucra cum trebue, unii fiind prea aglomerați în vreme ce alții stau degeaba, etc.

Dar iată un alt caz, la aceeași serviciu. Se primește un decret de încadrare a unei salariate la categoria IX maxim, cu data de 5 August.

Funcționarul respectiv, dupăce întreabă superiorii, face formele pentru încasarea diferenței de salar și a unor diferențe bănești pentru strămutarea în altă localitate. Subșeful serviciului care trebuia să aprobe aceste forme, semnează. O funcționară dela un birou care trebuie să ordonanțeze suma, sesizează o greșală: salariata în chestiune nu putea încasa suma, întrucât încadrarea s'ar fi făcut greșit la categoria IX maxim, ce nu figura în normare. De aici, iarăși incidente și măsuri care dovedesc o lipsă de coordonare a muncii, și a delimitării precise a competențelor între funcționari. Dar lucrul dezorganizat, haotic, înseamnă birocratism.

Nu am dat aceste exemple ca să acuzăm pe cineva, ci numai ca să ilustrăm în ce chip se manifestă încă, în unele locuri, birocratismul, ce forme îmbracă, și ce trebue să se facă pentru eliminarea lui. Unii cred că a combate birocratismul înseamnă doar a împuțina numărul hârtiilor și a formalităților. Firește că și acest lucru este important.

Dar tot birocratism înseamnă și lipsa de prevedere, de planificare și insuficienta sudură între salariați.

R. NAUMESCU

Planul Marshall își arată roadele!

Șomajul în continuă creștere în Europa apuseană

(urmare din pag. 1-a)

a industriei metalurgice, a început să scadă în mod simțitor.

Ziarul „Cote Libre", organul cercurilor industriale financiare din Belgia, scria că, „reducerea comenzilor industriale este provocată de Planul Marshall". „Pericolul constă în primul rând, repetă ziarul olandez „Der Niederlander" din punct de vedere financiar și economic, noi devenind din ce în ce mai dependenți de Statele Unite.

Reducerea industriei în Italia a provocat o creștere a șomajului în această țară, unde stăpânesc monopoliștii americani.

După datele ziarului „Unità" în Italia erau la începutul anului 1949, 2.160.000 de șomeri, iar în anul 1952 vor fi peste 3.000.000 de șomeri —ne spune corespondentul din Roma al ziarului londonez „Financial Times".

Este greu de precizat în ce măsură Italia va putea să dea de lucru muncitorilor săi în viitorii 4 ani.

Demn de reținut este faptul că într'o țară ca Italia din 15 șantiere navale, lucrează numai patru. O situație asemănătoare este și în industria pentru construcția de vase, în Anglia.

„News Cronical" arată că în curând, pe șantierele navale de pe râurile Tamisa și Eire vor fi peste 30.000 de șomeri.

„Cerința de vase noi, remarcă ziarul „Sunday Times" — este relativ mică, chiar față de cea de acum 6 luni, și industria carboniferă trece printr'o criză.

Concedierea a trei mii de mineri din comitatul Kent a provocat indignarea opiniei publice din Anglia. In țară s'a înregistrat un număr de 340.000 de șomeri.

Monopolurile americane tind să-și asigure noui piețe de desfacere și de materii prime și să îndepărteze ori ce posibilitate de concurență.

Caracteristic este faptul că după cum a subliniat în referatul său, la Consiliul economic și social al O. N. U-lui, reprezentantul URSS Tarapckin, acordarea creditelor americane nu ajută, ci împiedică restabilirea economică a Europei Apusene. Din suma totală a creditelor, acordată țărilor marchalizate, alocațiile pentru instalațiile industriale reprezentau numai 9 la sută.

Presa engleză și franceză, remarcă o altă latură a „pla-

(Continuare în pagina 3-a)

INFORMAȚIUNI

Eliberarea certificatelor de cazier

Biroul Cazier și identificare de pe lângă Parchetul local primește cereri și eliberează certificatele de cazier numai între orele 11—14 a. m.

Sporirea parcului de vite la unitățile G.A.S. Iași

Direcția Gospodăriilor Agricole Iași a aprobat ca la fiecare unitate G. A. S. din județ să se mai cumpere câte un număr de vite de muncă.

Activitatea A. R. L. U. S. în câmpul I. C. D,

Miercuri 24 August a. c., caravana cinematografică A. R. L. U. S. s'a deplasat la Liceul Clasic din localitate, unde actualmente se țin cursurile de îndrumare a membrilor corpului didactic.

S'a vorbit despre „Importanța A. R. L. U. S.-ului" și au rulat filmele „Cântece colhoziene" și „Viața într'un colhoz.

Un nou sistem de operațiuni bancare practicat de B. N. R Iași

In scopul de a se reduce operațiunile cu numerar și inerent de a se micșora emisiunile biletelor de bancă s'a luat inițiativa de a se utiliza de către B. N. R. operațiunile de decontare.

In felul acesta pentru sumele mai mari de 10.000 lei B.N.R. execută operațiuni de decontare. Aceasta înseamnă că banca operează direct — cont în cont—sumele, eliminând astfel mânuirea numerarului.

In felul acesta se efectuează direct plățile dintre două întreprinderi industriale sau comerciale de stat care au cont la bancă.

Pentru efectuarea acestor operațiuni e necesar să existe contractul de vânzare-cumpărare, sau în cel mai rău caz— când sunt motive bine întemeiate pentru lipsa acestui contract — notele de comandă.

Totodată se anunță pe această cale că dela 1 Sept. a. c. B.N.R.-ul nu va opera numele de peste 10.000 lei decât prin decontare, astfel că toate întreprinderile industriale și comunale trebue să-și clarifice până la această dată situația conturilor.

Schimb de experiențe între filiala A. R. L. U. S. Iași și filialele Roman, Tutova, Vaslui, Botoșani și Dorohoi

Duminică 18 August a. c., împlinindu-se jumătatea perioadei de timp în care se desfășoară întrecerile între filiala ARLUS locală și filialele Roman, Țuțora, Vaslui, Botoșani și Dorohoi, se va ține la Iași o adunare a reprezentanților acestor filiale, care vor expune realizările din primele două luni de întrecere și planul de muncă pe următoarele două luni.

Cu această ocazie se va face și un bogat schimb de experiențe, stabilindu-se și filiala fruntașă.

R. P. R.
PARCHETUL TRIBUNALULUI IAȘI

D. Ghidale Ghidali, domiciliat în Iași Str. Gându No. 1, în calitate de părinte al minorei Reli Ghidali, cu același domiciliu, prin petițiunea înreg. la acest parchet sub No. 14347 din 25 August 1949, cere reconstituirea actului de naștere al fiicei sale minore Reli Ghidale, care este născută în orașul Cernăuți la data de 1 Oct. 1935. din părinții legitimi căsătoriți Gh dale Ghidali tată și Fani Ghidali născută Pincovici mamă, ambii de religie mozaică, de cetățenie română, act pierdut din cauza războiului.

NOI PROCURORUL ȘEF AL PARCHETULUI TRIB. IAȘI

In conformitate cu art. 3 din D. Lege No. 4062 din 14 Dec. 1940, invităm autoritățile și persoanele care dețin sau cunosc extractul a cărui reconstituire se cere prin petițiunea de mai sus, să le depună de urgență și să se prezinte la Parchetul acestui tribunal, pentru a ne da relații.

Procuror, G. VUZA

R. P. R.
Comitetul Provizoriu al Comunei Urbane Iași
Secțiunea Comercială

COMUNICAT

Se aduce la cunoștința cetățenilor și deținători de vaci cu lapte care nu au beneficiat de lege pentru scutire și nu și-au ridicat carnetele până în prezent, sunt rugați pentru a se prezenta la Secțiunea Comercială din Iași Str. Cuza-Vodă Nr. 67, până la data de 1 Septembrie 1949, pentru a le ridica.

Toți acei cari nu se vor prezenta vor fi dați în judecată și sancționați în conf. cu dispozițiunile legei Nr. 351 | 945 pentru reprimarea speculei și ilicite a sabotajului economic.

Președinte
A. PALUGA
p. Șeful Secțiunei Comerciale,
I. ȘETRARU

AZI

La cinema

„MAXIM GORKI"

Institutul de Artă Iași
ANUNȚ

Se aduce la cunoștința celor interesați că înscrierile pentru examenele de admitere se vor face între 25 August și 5 Septembrie.

Informațiuni se pot lua zilnic între orele 7-14, pentru facultățile de Muzică și Teatru în Str. Cuza Vodă Nr. 24, iar pentru Fac. d Arte Plastice în Str. Filimon Sârbu Nr. 7.

RECTORATUL

De LUNI 29 August 1949

La Cinema

„MAXIM GORKI"

PIERDUT Buletinu B roului Populației Iași pe numele Ciobanu Ioan Str. Zugrav 34. Îl declar nul.

PIERDUT Buletinul B roului Populației Iași și carnet de m ș riaș pe numele Manu Gheorghe Str. Simion Bărnuțu Nr. 43. Le declar nule.

GĂSIT un câine negru de rasă Cocar.

Păgubașul se va adresa la Institutul de Anatomie Calea 23 August pentru al ridica.

PIERDUT carnet de Conducere Auto eliberat de C. I. G. U. București pe numele Serg. Elev Bilan V. Gheorghe Reg. 29 Artilerie. Îl declar nul.

Inaugurarea gospodăriei agricole colective
„23 AUGUST 1944" din Pribești-Vaslui

La Pribești, jud. Vaslui a avut loc inaugurarea celei de a doua gospodării agricole colective din județul nostru. Din cele 300 familii din comună, 75 capi de familii s'au asociat, punându-și pământul, vitele de muncă și uneltele în comun, pentru a-și crea o viață mai bună.

Mâncam la troacă...

— Viață lungă și amară am avut până acum, dar am sfârșit-o cu ea, căci am pus temelie unei vieți mai bune, a unui viitor mai fericit pentru copiii noștri, așa a spus moș Niță Nastase, cel mai bătrân membru al nouei gospodării.

— Ehei, ce știți dvoastră de timpurile când mâncam la „troacă" adică la un jgheab, ca și animalele, casteveți murați cu piatră vânătă de ți se făcea gura pungă, se amestecă în vorbă Costache Manea, om de 52 de ani, dar gârbovit din cauza suferinței și mizeriei îndurate. Căci așa îi trata vechiul moșier Paul Mikiu și vechilul înaintașului său Porpalea. Leon Brill, pe țăranii ce munceau pe ogoarele boerului.

1907

Greu au dus-o țăranii săraci și mijlocași pe moșiile acestor ciocoi, care își petreceau viața în străinătăți, venind pe moșie doar pentru a-și încasa veniturile stoarse din sudoarea celor obidiți. De mici copii, trebuiau să muncească pe ogor acești țărani, căci munca lor era mai ieftină, ca și a femeilor. De aceea, în 1907, când țărănimea moldoveană n'a mai putut îndura exploatarea moșierească, Pribeștenii s'au ridicat laolaltă cu cei din Coropceni, Ciorteși și Serbești. Dar, țărănimea neavând în frunte clasa muncitoare, răscoala a fost înăbușită în sânge. Ioan Ciucălaru, Ioan Tamhalea și Ioan Antohi au fost uciși în bătăi de slugile boerului, care le striga: „Dați-le, să se satură de pământ!".

Gospodăria colectivă „23 August 1944"

Dar, anii au trecut de atunci, și Pribeștenii au așteptat zorile unei vieți mai bune. Și-a venit ziua eliberării mult așteptată: 23 August 1944, când Armatele sovietice i-au scăpat de boierii și nemții care ocupaseră satul; ziua aceasta nu o vor uita niciodată, căci le-a deschis un drum nou în viață.

De aceea, în amintirea și în cinstea acelei zile de neuitat, ei au dat gospodăriei lor colective numele de „23 August 1944".

Sărbătoare în Pribești.

Arcuri mari de brad au fost ridicate în onoarea oaspeților veniți din toate părțile județului. Satul a îmbrăcat haina de sărbătoare, iar fiamuri roșii fluturâ deasupra caselor.

Sunt prezenți delegați din partea Comitetului Central al PMR. ai județenei PMR, Comitetul Provizoriu județean, delegați ai muncitorilor din Vaslui, precum și ai țărănimii muncitoare din tot județul, în frunte cu cei de la Gospodăria Agricolă Colectivă „Victoria Socialismului" din Rășcani.

Într'un colț, Sinică Gheorghe, povestește unui grup de săteni adunați roată în jurul său, despre cele ce a văzut în Uniunea Sovietică, de unde tocmai s'a reîntors cu grupul de țărani muncitori ce au vizitat recent URSS.

—„Păi bine, fraților, spic cu 7 ramuri și cu 420 boabe, așa cum este ăsta, numai acolo am văzut". Și ca ceva scump, scoate dintr'o cutiuță un spic de grâu cu 7 ramuri, care trece din mână în mână, la interlocutorii săi, care-l admiră cu exclamații de uimire.

—„Dar asta-i una, continuă Sinică. Am vizitat colhozul „Gigant" din Kirov, unde am văzut la o crescătorie, vaci de 900 kg. care dădeau 60 kg. lapte pe zi. Acolo mi-am putut da seama câte avantagii putem avea lucrând pământul prin mijloace științifice.

Am intrat cu bucurie în colectivul nostru, că să muncim, să punem în aplicare înalta știință a agriculturii socialiste sovietice".

Participă și muncitorii din Iași

In timpul acesta, în curtea conacului moșieresc, devenit sediu al Gospodăriei, s'a ridicat o scenă pe care stau aranjate darurile aduse de delegații muncitorilor, pentru gospodărie.

Cu strigăte de bucurie sunt primiți muncitorii dela întreprinderile E. T. A. C. S. și C. A. M. din Iași, care au venit cu echipa artistică și orchestra în mijlocul țărănimii muncitoare. Odată cu ei sosește și tov. Ion Niculi, vice-președintele Prezidiului Marei Adunări Naționale.

Este ora 12. Membrii Gospodăriei iau loc în sala frumos ornată, unde a avut loc solemnitatea constituirii Gospodăriei Agricole Colective. Sunt prezenți cele 75 familii, ce vor pune azi baza nouii gospodării.

Din partea C. C. al P. M. R. a luat cuvântul tov. Tekov Tvetan, care a expus condițiunile care au făcut posibile apariția Rezoluției Biroului Politic al P. M. R. din 3 5 Martie 1949 și importanța ei pentru construirea socialismului în R. P. R. El a trasat apoi sarcinile care stau în fața nouei Gospodării.

Tov. Ion Niculi, vice-președinte al Prezidiului, a arătat roadele alianței dintre muncitorime și țărănimea muncitoare, sub conducerea P. M. R., și cu ajutorul Uniunii Sovietice, pentru a ne crea o viață mai bună, un traiu mai fericit.

Din partea Gospodăriei Agricole Colective Pribești, a vorbit tov. Panainte Toader, luându-și angajamentul de a munci pentru înflorirea ei.

Se trece apoi la semnarea actului de constituire. Rând pe rând semnează Iftimie Vasile, Amariției Ioan, Ion Bichini, Enea Lisaveta, Panainte Aneta și alții, toți țărani săraci și mijlocași. Mulți din ei nu știu carte, căci boierul i-a ținut în întuneric pentru a-i exploata mai ușor. Maria Suveică, cu un prunc la sân, după ce semnează se adresează tuturor zicând: Am semnat acum pentru un viitor mai fericit, ca pruncul meu să nu mai cunoască suferințele mele sub jugul moșieresc și chiaburesc. Am semnat ca femeile noastre să nu mai muncească până în clipa nașterii pe ogor. Nu vrem să se mai întâmple ce s'a întâmplat Catincăi Ionașcu, pe care a apucat-o facerea pe ogor, unde s'a infectat și apoi a murit în spital.

In urmă, s'a ales noul consiliu de conducere al Gospodăriei compus din: Președinte, Panainte Toader; Toader Tătaru, Maria Suveică, Niță Spiridon Bocioagă, Grigore Schiopu, membri.

Au mai vorbit d. Zaharia Florian, secretarul adjunct al județenei P.M.R. Vaslui și alții.

Delegații sătenilor și muncitorilor au adus salutul călduros al lor și daruri constând în unelte agricole, iar muncitorii dela fabrica „Ceramica" din Vaslui au dăruit Gospodăriei 5.000 țigle și 150 coase, lucrate prin muncă voluntară.

Darul tov. Ion Niculi

Ca un ghid în munca lor, tov. Ion Niculi a dăruit Gospodăriei cartea „Pământ Desțelenit", de M. Solohov.

A urmat apoi un frumos program artistic, compus din coruri și dansuri românești și sovietice, executat de ansamblul artistic al ETACS și C. A. M.-ului din Iași.

Seara târziu, mai răsunau în curtea Gospodăriei Agricole Colective din Pribești, cântecele de muncă și luptă ale țărănimii muncitoare, care, după exemplul oamenilor din Patria Socialismului, își făuresc un trai mai fericit.

Titi Herescu
și Sergiu Florian

PIERDUT Buletinul B roului Populației Iași pe numele Gabor Maria Stradela Sf. Andrei 7. Îl declar nul.

PIERDUT Buletindi B roului Populației Iași pe numele Iacobzohn Amalia Str. Cucu No. 28.
Îl declar nul.

Gospodine!

Intrebuințați!

SPIRT DENATURAT

Spornic **Eftin**

50 LEI LITRUL

De vânzare la toate magazinele de Stat și Cooperative

S. A. SOVROMFILM
GRĂDINA ȘI SALA Cinematografului „SIDOLI"
Prezintă astăzi
Un film Sovietic producția studioului Mosfilm
Copiii căpitanului Grant
Având în fruntea distribuției pe
STRELCOV — JURIAV — CIUVELEV — CERCASOV — VITOVTOV — SEGHEL și GUTMAN
Complectare Jurnal cu ultimele actualități din U.R.S.S. și R.P.R.

S. A. SOVROMFILM
Cinema „PHOENIX"
Prezintă astăzi
Pe cunoscuții actori ai studiourilor din MOSCOVA
A. Buciuma, V. Zuskin, D. Sagal, E. Ponomarenco și V. Slavina
Neînfrânții
Eroismul omului sovietic pentru salvarea și păstrarea drepturilor tuturor oamenilor
Complectare Jurnal cu ultimele actualități din U.R.S.S. și R.P.R.

Muncitori, Țărani, Tehnicieni, Intelectuali, Studenți, Elevi și Elevi, vizionați filmele Documentare și Științifice
S. A. SOVROMFILM
CINEMA TIMPURI NOI
Prezintă astăzi
Serviciul meteorologic
SPORTUL DE IARNA
In nisipurile din Ozin
PIONERII Nr. 3 — Stalinogorsk și
ZIUA AVIAȚIEI
Complectare Jurnal
INTRAREA GENERALA 15 LEI

ULTIMELE ŞTIRI

O NOUA COMUNICARE
privind ordinea de prezentare a cetăţenilor pentru obţinerea buletinelor de identitate
Străzile programate între 1-10 Septembrie. Alte amănunte.

In vederea eliberării buletinelor de identitate, se aduce la cunoştinţă următoarele:

1. In conformitate cu dispoziţiunile articolului 7 din ordonanţa Nr. 28 din 3 August 1949 a Direcţiunii Generale a Miliţiei referitor la eliberarea noilor buletine de identitate, se stabileşte următoarea ordine de prezentarea locuitorilor din oraşul Iaşi, pentru zilele de 1—10 Septembrie 1949.

1 Septembrie 1949: Calea 23 August numerile cu soţ str. Filimon Sârbu, şoseaua Filimon Sârbu.

2 Septembrie 1949: Str. Fraţilor, Funcţionarilor, Gafencu, Gospodarilor, Sergent Grigore Ioan, aleia Grigore Ghica Vodă, Str. Gându, Fundac Gându, Fundac Grigoraş, Str, Horga, Horia.

3 Septembrie 1949: Şos. Iaş—Munteni Str. Garabet Brăileanu, Ipsilante numerile cu soţ, Istrate, Ionescu, Jijia, Jului, Gheorghe Lascăr, Luca Arbore, Lupiţei, Luterana, Lăţescu.

5 Septembrie 1949 Strada Morilor, Şos. Moara de Foc, Străzile: Macedoniei, Manoloscu, Milcov, Mocanului Fundac Munteni, Străzile Nămoloasa, Niciman, Nicolau, Teodor Niculiţă.

6 Septembrie 1949 Strada Nicolai Mohănescu (fost Toma Cozma).

7 Septembrie 1949 Şoseaua Naţională (până în dreptul podului de piatră Circ. I-a).

8 Septembrie 1949 Fundacul Nita, str. Ogorului, str. Oteniei, Fundacul Ocolului, Fundacul Olari, Str. Olt, Aleia Pavel Elena, Străzile: Pavlov, Papauţi, Pănzăriţi, Platon, Podul Inalt, Pojarniciei, Pomei, Perju, Peneş Curcan, Ponorei, Petru Rareş, Podul de Piatră, 9 Septembrie 1949 Str. Păcurari (numerile fără soţ), 10 Septembrie 1949 Str. Păcurari (numerile cu soţ).

Toţi locuitorii cu excepţie celor din punctul 2 de mai jos, se vor prezenta la Serviciul Inscrierei şi Evidenţa Populaţiei din Iaşi str. Karl Marx (fost Lascăr Catargi) Nr. 46 între orele 8-14.

2. Toţi salariaţii instituţiilor şi intreprinderilor cu mai mult de 50 salariaţi vor indeplini formele de obţinere a buletinelor de identitate la locul de muncă după o programare ce se va anunţa ulterior.

Soţii şi copii peste 15 ani ai salariaţilor se vor prezenta în zilele fixate pentru străzile pe care domiciliază, la Serviciul Inscrierei şi Evidenţa Populaţiei, întrucât dispoziţiunile de mai sus priveşte exclusiv persoana salariarului.

Salariaţii vor aduce cu ei extrasele de naştere ale copiilor sub 15 ani.

3. Locuitorii vor prezenta în original actele prevăzute de Art. 2, 3 şi 6 din Ordonanţa Nr. 28.

4. Locuitorii vor aduce 2 fotografii luate în faţă, nereţuşate, după modelul pe care-l au atelierele autorizate a face fotografii pentru buletine de identitate. Aceste ateliere sunt obligate să afişeze vizibil în vitrine că au primit cuvenita autorizaţie. Costul a 2 fotografii este de lei 60.

5. Locuitorii care urmează a scoate actele dela Oficiul de Stare Civila de pe lângă Comitetul Provizoriu din localitate se vor adresa în vederea obţinerei acestor acte numai pe măsura ce vor fi programaţi de Miliţie în vederea obţinerei buletinului de identitate. Acei ce nu sunt încă programaţi vor aştepta programarea care se va face la timp şi apoi se vor adresa pentru obţinerea actelor.

Locuitorii care urmează a obţine acte dela Oficiile de Stare Civilă din alte localităţi se vor adresa acestora de îndată prin corespondenţa, trimiţând timbrele legale, fără să aştepte programarea. Deasemenea, tot în vederea evitării de aglomeraţiuni locuitorii se vor adresa atelierelor fotografice numai pe măsura programării străzilor pe care locuiesc şi asta cu cel mult 5 zile înainte de a veni la rând strada pe care locuieşte.

6. Ofiţeri şi subofiţeri activi din trupele M. A. N, şi M. A. I. inclusiv Securitatea şi Miliţia precum şi familiile lor, se vor prezenta pentru obţinerea buletinului de indentitate în ziua când au fost programate străzile pe care locuiesc.

7. Pentru eliberarea buletinului de indentitate fiecare cetăţean va achita la Serviciul Inscrierii şi evidenţa Populaţiei suma de lei 25.

8. Instituţiilor şi intreprinderile care au mai mult de 50 salariaţi şi care nu au comunicat în scris până în prezent Miliţiei Judeţene pentru a fi programaţi li se dă ultimul termen 2 Septembrie 1949.

9. Se trage atenţiunea asupra sancţiunilor la care sunt expuşi acei ce nu se vor conforma dispoziţiunilor din Ordonanţa Nr. 28 din 3 Aug. 1949 şi din prezentul comunicat.

10. Nu se admite cetăţenilor de a se Prezenta Serviciului Inscrierii şi Evidenţa Populaţiei pentru înregistrare cu acte necomplecte şi fără fotografii.

Prelungirea termenului de inscriere la examenul de admitere în Instituţiile de învăţământ superior pentru unele categorii de candidaţi

BUC. — Ministerul Invăţământului Public face cunoscut că inscrierile la examenul de admitere în Instituţiile de Invăţământ superior se prelungesc până la 3 Septembrie 1949.

Beneficiază de această prelungire numai candidaţii care domiciliază în alt judeţ decât în cel în care se află instituţia de învăţământ superior la care ei doresc să se inscrie precum şi cei care absolvă şcolile medii în toamnă.

— Eri după amiază a avut loc în Capitală întâlnirea de fotbal între Dinamo B. şi C. S. C. A. După un joc de factură ridicată, din mijlocul căruia oaspeţii au învins cu 6-2. La pauză, Dinamo a condus cu 2-1. In deschidere, Armata Cluj a învins cu 3-2 pe Explozivi Făgăraşi, calificându-se astfel pentru Divizia secundă a ţării.

Telegrama Comitetului Permanent al Partizanilor Păcii
adresată Festivalului Mondial al Tineretului

BUDAPESTA 26 (Agerpres) Trimisul special al Agenţiei Agerpres transmite: Comitetul Permanent al Partizanilor Păcii a adresat Festivalului Mondial al Tineretului şi Studenţilor următoarea telegramă: „Salutăm marea manifestaţie dela Budapesta a tineretului din întreaga lume, în numele Comitetului permanent al Partizanilor Păcii. Suntem fericiţi să vedem cum tinereretul răspunde dorinţii exprimate de către Congresul Mondial al Partizanilor Păcii, care a făcut apel la tineret să se unească fără deosebire de naţionalitate sau credinţe religioase, pentru a înlătura din calea viitorului lor omorul colectiv. Noi facem din lozinca care uneşte pe tinerii veniţi la Festival, lozinca noastră: „pentru pace uniţi-vă", Facem apel la tinerii veniţi la Festival să se alăture nouă că atunci când se vor întoarce în ţările lor, să lupte pentru pace, pentru prietenie între naţiuni, împotriva atâţătorilor la un nou război.

Festivitatea distribuirii premiilor
la concursurile culturale dela Festivalul din Budapesta

BUDAPESTA 26 (Agerpres). — Trimisul special al Agenţiei Agerpres transmite: Festivitatea distribuirii premiilor la concursurile culturale din cadrul Festivalului Mondial al Tineretului şi Studenţilor a avut loc eri la Budapesta, în prezenţa preşedintelui F. M. T. D. Guy de Boisson, care a arătat că concursurile culturale au constituit o demonstraţie a tineretului democrat din întreaga lume pentru pace, precum şi un real succes cultural şi artistic al tineretului.

Josef Grohman, preşedintele U.I.S, a împărţit apoi premii şi medalii câştigătorilor concursurilor culturale.

S'au distribuit 3 premii pentru cele mai importante contribuţii la succesul cultural al Festivalului Mondial al Tineretului.

Premiul I (o cupă) pentru pace şi democraţie oferită de C. C. al Partidului celor ce muncesc din R.P. Ungaria a fost câştigat de către tinerii artişti Sovietici.

„Faptul că premiul I a fost câştigat de către delegaţia sovietică — a declaret Guy de Boisson —dovedeşte încă odată că tineretul Sovietic se bucură de posibilităţi mult mai mari pe tărâmul artei şi culturii, decât tineretul din oricare ţară din lume".

Premiul II, o mare cupă de argint oferită de către F.M.T.D. a fost câştigată de reprezentanţii R. P. Bulgaria.

Premiul III a fost câştigat de reprezentanţii R. P. Ungaria.

A urmat apoi distribuirea premiilor pentru diversele concursuri ce au avut loc. Câştigătorii competiţiilor au fost aplaudaţi cu entuziasm şi în special tinerii sovietici au fost îndelung ovaţionaţi pentru faptul că au câştigat cel mai mare număr de premii şi-au dovedit încă odată prin aceasta superioritate culturii socialiste.

Festivitatea a luat sfârşit prin premierea câştigătorilor la concursuri pentru dansuri populare. Locul al III-lea a fost câştigat de Fabrica Astodi (R. P. R.).

Achitarea debitelor restante cuvenite până la 1 Ianuarie 1949 se poate face în 5 rate lunare (August - Decemb. 1949)

Secţiunea Financiară depe lângă Comitetul Provizoriu al Comunei Urbane Iaşi, aduce la cunoştinţă în conformitate cu dispoziţiunile ordinului Ministarului de Finanţe prvind eşalonarea plăţii a impozitelor şi taxelor restante cu debit, cuvenite până la 1 Ianuarie 1949, rămase de plată în sarcina contribuabililor că, aceste debite se pot achita în cinci rate lunare egale cu începere din luna August 1949, deci în lunile August-Decembrie 1949.

Conform acestei Deciziuni a Ministerului de Finanţe, plata eşalonată priveşte atât impozitele, taxele, majorările şi amenzile fiscale, rămase de plată în urma reducerilor acordate pe baza Decretului Nr. 258 | 1949 privind amnistia fiscală pentru unele categorii de contribuabili, precum şi impozitele şi taxele fiscale care se realizează pe cale de impunere sau debitare cuvenite pentru timpul până la 1 Ianuarie 1949, nereduse conform Decretului Nr. 258 | 1949 şi rămase de plată la 1 August 1949.

Contribuabilii care nu vor înţelege să se pună în ordine în termenele de plată prevăzute mai sus precum şi acei care nu respectă termenele de plată a ratelor respective, se expun la:

Pierderea beneficiului eşalonării, întreaga restanţă urmând a fi plătită imediat sau încasată pe cale de urmăriri silite.

Aplicarea majorărilor de întârziere la întreaga sumă restantă.

Sesizarea Parchetului pentru a se aplica sancţiuni penale pe motivul depăşirii repetate cu rea credinţă a termenelor legale de plată.

Secţiunea Financiară depe lângă Comitetul Provizoriu al Comunei Urbane Iaşi, aduce din nou la cunoştinţă că toţi chiriaşii sunt obligaţi a achita toate impozitele restante pe clădiri, precum şi impozitul pe clădiri aferent trimestrului Iulie-Septembrie 1949.

Termenul de plată expiră la 31 August 1949.

Se atrage atenţiunea că se vor institui echipe speciale care vor verifica fiecare imobil în raza Municipiului Iaşi iar acei chiriaşi sau proprietari cari vor fi găsiţi că nu au achitat impozitul pe chirie în termenul prevăzut mai sus, vor fi sancţionaţi conform legilor evaziunii fiscale.

SPORT

Succesul echipei R. P. R. în Turul Poloniei
După etapa 3-a, Marin Niculescu se află în fruntea clasamentului
O cursă palpitantă pentru obţinerea tricoului galben

OLSZTYN 26. — Etapa a treia a „Turului Poloniei", între Torun şi Olsztyn s'a terminat cu victoria polonezului Wrzeszinski.

In ajutorul polonezilor au venit, însă, italienii şi francezii, cari au atacat toată ziua, hărţuind plutonul, — ţinta lor fiind tricoul galben deţinut de Marin Niculescu, care, în ciuda unei pane de cauciuc şi l-a apărat cu succes.

Această a treia etapă a fost extrem de agitată, având momente de adevărată „vijelie", urmate de perioade de acalmie, pentru ca apoi, seria „smunciturilor" să fie reluată.

O cursă palpitantă

86 concurenţi au luat plecarea. Şoseaua e asfaltată şi îmbie la o medie orară susţinută. In frunte se instalează francezii şi italienii, imprimând cadenţa şi suspectând totul.

Totuşi, la 60 km. dela plecare danezul Ostergaard evadează şi, se pare că a făcut-o cu prealabilul asentiment al „statului major" de azi al plutonului: francezii şi italienii, deoarece plutonul priveşte nepăsător după fugar care izbuteşte, în câtiva kilometri, să la un avans de 4 Niculescu, însă, e neliniştit.

Perspectiva de a pierde „tricoul galben" — semnul primului în clasament — îl face să sprinteze. De el se lipeşte danezul Olsen care, fireşte, nu are nici un interes să-l ajute, astfel că Niculescu e ajuns.

Totuşi, el continuă să conducă şi reduce avansul fugarului la 1,30.

Dar la km. 88 Niculescu sparge, după ce 2 km. mai devreme lui Norhadian îi sărise lanţul. Dumitrescu dă o roată lui Marin şi acesta, împreună cu Norhadian, care revenea, reintră în puton.

Când Niculescu ş Norhadian au intrat în pluton, se rula comod,—astfel că la km. 105 danezul Ostergaard avea un avans de 9 minute.

Inştiinţaţi asupra avansului luat de danez, Norhadian —Şandru şi Niculescu, încep o morişcă şi isbutesc, în mai puţin de 30 km. să reducă avansul celui evadat la 2 minute.

Dar aici Norhadian sparge şi e înlocuit în tripletă de Dedè Negoescu, care tocmai revenea după o foame de unul singur, în urma unei pane de cauciuc.

Urmează un moment de linişte şi Locatelli ţâşneşte, dar Şandru îi zădărniceşte intenţia. Urmează o altă tentativă de data asta a unui polonez dar tot şandru şi apoi Negoescu, îl „reduc la tăcere".

Prin aceste hărţueli, la 60 km. de sosire Ostergaard e prins.

După câţiva kilometri calmi se iscă o adevărată furtună Danezii, italienii şi francezii atacă necontenit. Şandru şi Niculescu, pe rând anihilează intenţiile fugarilor.

Jocul e foarte obositor şi aproape de Olsztyn intervin şi polonezii. Dar Marin rezistă şi acestui atac şi un grup de 30 ciclişti însirat pe câteva sute de metri intră pe stadionul din Olsztyn, unde Niculescu, fireşte, resimţindu-se după acea luptă inegală de 20 contra doi şi apoi, de toţi contra unul, nu mai poate plasa sprintul său impetuos.

Intre primul clasat şi al 30-lea, în etapă, nu a fost decât o diferenţă de 1'55".

Clasamentul etapei

1. Wrzeszinski (Pol.) a parcurs 196 km. în 6 ore 13'15", media orară, 31,500 km.
2. Spallazzi (Italia) acelaş timp.
3. Clark (Anglia) acelaş timp.
7. Şandru la 1'
10. M. Niculescu la 2'
11. Negoescu la 3'

Clasamentul general

1. M. Niculescu R.P.R.
2. Locatelli (Italia)
3. Ostergaard (Danemarca)
4. Şandru
5. Spallazzi (Italia)
6. Wolcik (Polonia)
7. Wegleudă (Polonia)
8. Nowocek (Polonia)
9. Aix (Franţa).
10. Sanders (Anglia).
11. Wrzeszinski (Pol.).
12. Olsen (Dan.)
13. Saalminen (Finlanda).
14. Riegert (Fr.)
20. Negoescu
21. Norhadian
22. Chicomban
29. Dumitrescu
33. Naidin
40. Ciohodaru

Pe naţiuni

1. Polonia	49.50.04
2. R. P. R.	49.50.18
3. Italia	49.50.32
4. Franţa	50.10.13
5. Danemarca	50.20.11
6. Anglia	50.50.31
7. Finlanda	51.02.49
8. Cehoslovacia	51,21.53
9. Franţa II	52,11.11
10. Elveţia	55.48.49

Etapa patra este pe distanţa Olsztyn—Gdynia 193 km. după care urmează o zi de repaus.

Delegaţia sovietică
la sărbătorirea aniversării lui Goethe a sosit la Berlin

BERLIN 26 (Agerpres). — Tass transmite că la Berlin a sosit o delegaţie a Asociaţiei „Voks" pentru a lua parte la sărbătorirea a 200 de ani dela naşterea lui Goethe. Din delegaţie, care este condusă de profesorul Anissimov fac parte poeţii Mikola Bajan, Petrus Brovka, Simon Cikovani şi Stepan Scipacev.

Comemorarea lui Goethe la Iaşi

Cu prilejul împlinirii a 200 de ani dela naşterea lui *J. W. Goethe* Filiala Uniunii Scriitorilor din Iaşi organizează o conferinţă ce va avea loc Duminică 28 August 1949 ora 11 în aula Facultăţii Juridico-Adative.

În ciuda ameninţărilor reacţiuni

MIŞCAREA GREVISTA
a muncitorilor din Finlanda a luat proporţii

HELSINKI 26 (Agerpres).— Presa democrată din Finlanda subliniază că mişcarea grevistă a muncitorilor finlandezi care lupta pentru drepturile lor, se desfăşoară, în ciuda ameninţărilor reacţiuni.

Ziarul „Tukansan Sanomat" anunţă că muncitorii din industria cărnii din industria de mezeluri au hotărît să declare grevă.

Greva s'a extins deasemenea printre muncitorii din construcţii şi transporturi.

Pe de altă parte, se anunţă că greva muncitorilor dela uzinele Kasina din Kemi s'a terminat cu victoria acestora. Patroni au acceptat toate revendicările muncitorilor.

Teroarea sângeroasă exercitată de poliţie împotriva grevi.ştilor dela Kemi

HELSINKI 26 (Agerpres). — Miercuri a avut loc la Helsinki o conferinţă de presă organizată de către Uniunea Democrată e poporul finlandez, pentru ziariştii străini şi finlandezi, cu prilejul grevelor din oraşul Kemi.

Şeful delegaţiei organizaţiilor muncitoreşti trimis să la Kemi pentru examinarea situaţiei, Iathunen, a arătat că greva a avut un caracter revendicativ şi că ea a izbucnit în umra reduceri salariilor muncitorilor.

In legătură cu teroarea sângeroasă exercitată de poliţie împotriva grevi.ştilor din Kemi, Ielhunen a declarat că poliţia a tras asupra grevi.ştilor imediat după primele salve trase în aer.

In afară de detaşamentele de poliţie dela Kemi au fost trimise acolo aproximativ 600 soldaţi. Poliţia din Kemi a primit ordin să întrebuinţeze „orice fel de mijloace de presiune", împotriva grevi.ştilor.

ULTIMA ORA

„PROCLAMAŢIA DE PACE"
a Consiliului poporului german cu ocazia zilei de 1 Septembrie

BERLIN 26 (Agerpres). — Consiliul poporului german a dat publicităţii o „proclamaţie de pace", cu ocazia zilei de 1 Septembrie, data izbucnirii celui de al doilea război mondial.

Proclamaţia demască pe atâţătorii la un nou război şi cheamă pe toţi oamenii progresişti să se alăture lagărului păcii.

Marea majoritate a poporului germani arată proclamaţia, doreşte pace. Ziua păcii va fi un prilej pentru ei de aşi exprima voinţa de pace şi hotărârea de-a lupta împotriva atâţătorilor la un nou război.

BIBLIOTECA UNIVERSITĂȚII IAȘI

ANUL 41 Nr. 894

4 Pagini 4 Lei

Duminică 28 August 1949

OPINIA

ZIAR POPULAR COTIDIAN

ABONAMENTE
Lei 360 . . . . 3 luni
„ 5.000 Intreprinderi, autorită pe un an

Atelierele tipografice
IAȘI Str. ȘTEFAN CEL MARE 50-52

Redacția
IAȘI, STR. ȘTEFAN cel MARE Nr. 2

Administrația
IAȘI, STR. CUZA VODA Nr. 50

TELEFOANE:
Redacția { Nr. 1208
{ „ 1210
Administrația „ 2042
Serv. de noapte. „ 1619

Muncitorii Cooperativei de producție 1 Mai

lucrează cu avânt sporit pentru îndeplinirea programului trimestrului III al Planului de Stat

Numeroase haine de protecție, cojoace, precum și alte confecțiuni, puse la dispoziția oamenilor muncii din orașul și jud. Iași

Cu acelaș avânt cu care au întâmpinat ziua de 23 August, muncesc acum în continuare, muncitorii și muncitoarele Cooperativei de producție 1 Mai. Indeplinirea programului trimestrului III al Planului de Stat constituie o preocupare și o grijă patriotică a celor peste 500 de muncitori, care își măresc zi de zi eforturile pentru a termina la timp lucrările programate.

Peste tot, atât în fabrica propriu zisă unde se efectuează comenzile pentru Centrocom, în cadrul Planului de Stat, cât și în cele două sucursale, unde se fac comenzile locale, munca e în toi și rezultatele angajamentelor luate nu întârzie să apară.

Săptămâna trecută au fost terminate 165 perechi de costume de protecție pentru ETACS și 30 de costume bleumarin pentru echipa artistică a aceleiași întreprinderi, costume cu care au defilat dealtfel muncitorii etacsiști cu prilejul manifestației dela 23 August,

Cojoace și șube blănite pentru paznicii întreprinderilor

Pentru nevoile paznicilor tuturor instituțiilor și întreprinderilor din Iași, Cooperativa de producție 1 Mai lucrează în momentul de față 2000 cojoace și 2000 șube blănite. Toate acestea se fac în atelierul sucursalei din str. Costache Negri. In afară de cojoace și șube, atelierul sucursalei lucrează — la prețuri extrem de reduse — căciuli, paltoane, etc pentru țăranii muncitori. Pentru a veni efectiv în sprijinul țărănimii muncitoare din județul nostru, Cooperativa 1 Mai va deschide în curând o nouă sucursală în plasa Tg. Frumos.

O atenție deosebită la costumele de protecție

Intrucât s'au întâmplat unele neglijențe la lucratul hainelor de protecție, care au creiat nemulțumiri justificate printre muncitorii cărora li s'au confecționat astfel de haine, comitetul de întreprindere a hotărît să acorde pe viitor cea mai mare atenție la lucrările de această natură, muncitorii luându-și angajamente concrete în această direcție. Ca un corolar la aceste angajamente, întrecerile socialiste din întreprindere au acum drept obiectiv principal: calitatea.

Se confecționează 10.000 de salopete

După terminarea celor 9800 de salopete—lucrate în contul trimestrului II — s'a început nu de mult confecționarea de salopete în contul trimestrului III al Planului de Stat, fiind prevăzute pentru această etapă 10.000 de salopete.

Dintre acestea 1200 de salopete au și fost confecționate.

Deasemeni în momentul de față se află în lucru 2.600 mantăi, 2.600 costume uniforme și 25.000 de indispensabili. Recent au fost terminate 7000 de șepci. Toate aceste mărfuri sunt livrate Centrocomului care le repartizează diferitelor întreprinderi din Iași.

Amenajarea unui atelier de croitorie de damă

Incepând din cursul acestei săptămâni se vor confecționa 1500 de rochii. Pentru aceasta se amenajează un atelier special de croitorie de damă. Tot în vederea acestui lucru, sucursala de croitorie din str. Ștefan cel Mare a fost reorganizată, fiind angajați maiștri noui și lucrători calificați.

Noui lucrători încadrați

Problema încadrării de noui muncitori în întreprindere a fost dealtfel rezolvată în modul cel mai just. Datorită nouilor condiții de lucru au fost încadrați în muncă —în ultima vreme— peste 120 de lucrători.

Despre unele probleme de higienă și protecție a muncii

Problemele de higienă și

I. ȘTIRU

(Continuare în pagina 3-a)

Contribuția unui muncitor la o acțiune sanitară

O echipă sanitară dela serviciul micro-radio-fotografie de pe lângă dispensarul T.B.C. s'a prezentat zilele trecute la fabrica „Textila Roșie" pentru a face radiografii pulmonare muncitorilor, depistând pe cei bolnavi.

Echipa și-a început lucrul cu sârg. După un timp și-a întrerupt activitatea, defectându-se ventilatorul aparatului. Prin apropiere se afla electricianul fabricii, Brătoiu Vasile. Pe loc s'a interesat despre defectul aparatului, despre unele „secrete" ale lui. I s'a spus că o astfel de reparație trebuie să coste circa patru mii lei, durând două zile.

Brătoiu Vasile nu era de acord. Nu se putea împăca cu gândul ca echipa sanitară să-și întrerupă activitatea, echipa venită la ei în fabrică pentru a contribui la asigurarea sănătății tovarășilor săi. Și s'a oferit ca el să înlăture defectul aparatului, punându-se imediat pe treabă. După câteva ore, Brătoiu Vasile împreună cu tehnicianul radiolog au terminat lucrul punând în funcțiune aparatul...

Brătoiu Vasile nu s'a mulțumit numai cu aceasta. Studiind cu ochii lui ageri aparatul și-a dat seama de inconvenientul pe care îl prezintă atunci când trebuie schimbate filmele. Aceasta nu se poate face decât într'o cameră obscură, lucru greu de găsit în deplasare, întârziind de cele mai multe ori programul echipei sanitare...

V. L.

—Continuare în pag. 3-a—

La Iași

Importante măsuri sanitare

în vederea deschiderii noului an școlar

Secțiunea Sanitară a Comitetului Provizoriu orășenesc se ocupă actualmente de trecerea în practică a măsurilor sanitare ce trebuiesc luate în școli, în preajma deschiderii noului an.

In fiecare școală un responsabil de educație sanitară

Pentru aceasta, a avut loc zilele trecute o ședință la Comitetul Provizoriu unde au fost preluCrate măsurile de igienă ce trebuie introduse în școli, conform dispozițiilor Ministerului Sănătății și Ministerului Invățământului Public. La această ședință au participat reprezentanții organelor sanitare și directorii școlilor elementare și medii.

Anul acesta în fiecare școală există câte un responsabil de educație sanitară, urmărind aplicarea măsurilor de igienă.

Deasemeni, la un grup de 2-3 școli va exista câte o soră școlară iar fiecare școală medie va avea câte un medic școlar care va avea în grijă și o școală elementară.

Colțuri sanitare și cabinete medicale

In fiecare școală va exista un colț sanitar organizat de Crucea Roșie, iar la școlile medii și la școlile elementare cu ciclul II se va căuta în limita posibilităților să se rezerve o încăpere destinată cabinetului medical al instituției. La internatele școlare se va amenaja o încăpere cu câteva paturi pentru infirmeria școlară, unde vor fi izolați copiii cu boli ce nu necesită spitalizare.

Examinarea medicală a elevilor și profesorilor

La începerea anului școlar, fiecare elev va fi supus unui amănunțit examen medical, cele constatate fiind înscrise într'o fișă specială și luându-se măsurile necesare pentru tratarea celor bolnavi. Astfel de examene medicale se vor face periodic.

Membrii corpului didactic vor fi supuși deasemeni examinării medicale.

In munca aceasta de asigurare a sănătății elevilor, un rol important îl va juca Policlinica școlară amenajată recent. Ea va trebui să coordoneze toate acțiunile sanitare pe tărâm școlar.

*

Pentru ducerea la îndeplinire a celor arătate mai sus este necesar ca organele sanitare să colaboreze cu organele de învățământ. Și-aceasta cât mai devreme, în scurt timp școlile începându-și activitatea.

Pionierii ieșeni au primit insigne

Marți 23 August a avut loc la clubul No. 1, solemnitatea înmânării de insigne, pionierilor ieșeni.

La această festivitate au participat tov. Stănescu Ioan, din partea P. M. R.-ului, Ion Gheorghe, delegat din partea Comitetului Central al U. T. M.-ului, Alexa Ion, secretarul județenei U. T. M. Iași, Benone Constantinescu, delegat din partea Corpului Didactic, Amariței Gh. (U. T. M.)

După ce tov. Popovici Const., responsabilul secției de pionieri, salută prezența oaspeților în mijlocul pionierilor, ia cuvântul tov. Stănescu Ioan, care a arătat semnificația înmânării insignelor. Au mai vorbit tov. Benone Constantinescu și Lupu Anatolie.

După înmânarea insignelor a urmat un reușit festival.

GH GHI VASILE
coresp.

Telegrama C.G.M.-ului

trimisă Conferinței Partizanilor Păcii din Uniunea Sovietică

Confederația Generală a Muncii din R. P. R, a trimis următoarea telegramă Conferinței Partizanilor Păcii din U. R. S. S.:

Conferinței Partizanilor Păcii din U. R. S. S. Moscova

In numele oamenilor muncii din R. P. R. organizați în C. G. M., vă transmitem salutul nostru ferbinte și exprimăm voința noastră nestrămutată de a lupta cu și mai multă energie pentru calea comună a apărării păcii și progresului.

Din prima zi a existenței sale, Uniunea Sovietică, țara socialismului victorios, a fost o apărătoare consecventă și hotărâtă a păcii în lumea întreagă, luptătoare neobosită pentru prietenie între popoare și pentru colaborarea lor, împotriva planurilor criminale ale ațâțătorilor la războiu.

Suntem ferm convinși că prin conferința Partizanilor Păcii din U. R. S. S. veți aduce o nouă și măreață contribuție la opera de apărare a păcii și progresului, iar hotărârile ce le veți lua vor constitui un viguros răspuns dat uneltirilor trusturilor monopoliste anglo-americane care nu văd salvarea lor decât în deslănțuirea unui nou războiu.

Alături de întreaga omenire progresistă, în fruntea căreia se află Uniunea Sovietică, ne vom încorda forțele pentru întărirea prieteniei între popoare pentru asigurarea progresului întregei omeniri, împotriva planurilor criminale ale ațâțătorilor la un nou războiu ale imperialismului anglo-american.

Invățând din măreața experiență a oamenilor muncii din țara socialismului victorios, luând ca exemplu munca și lupta eroică a popoarelor sovietice, în frunte cu gloriosul Partid Comunist (b) al U. R. S. S. sub geniala conducere a iubitului învățător al popoarelor din lumea întreagă, marele prieten al țării noastre I. V. Stalin, noi muncitorii din R. P. R. organizați în sindicate în cadrul C. G. M., sub conducerea și îndrumarea Partidului Muncitoresc Român, vom munci fără preget pentru construirea socialismului în țara noastră, fiind convinși că astfel se întărește lagărul păcii și al progresului.

Trăiască Conferința Partizanilor Păcii din U.R.S.S.

Trăiască gloriosul Partid Comunist (b) al U.R.S.S. care conduce pe oamenii muncii la mărețele victorii ale construirii comunismului!

Trăiască Iosif Vissarionovici Stalin, genialul conducător al popoarelor sovietice și al oamenilor muncii din lumea întreagă în lupta pentru pace și progres.

Confederația Generală a Muncii din R. P. R.
Președinte, GH. APOSTOL

In Uniunea Sovietică

După treeriș, recolta este transportată în camioane spre silozul colhozului

Elevii ieșeni la practica de vară

— Aspecte din diferite întreprinderi —

Spre deosebire de trecutul de tristă amintire, când absolvenții liceelor sau chiar elevii erau complect rupți de viață, de realități, neavând nici cele mai elementare cunoștințe practice necesare pentru a da viață literei cărților învățate, în școala nouă, tinerii au pornit în uzine și pe șantiere, în instituții și întreprinderi fiecare după viitoarea sa specializare, pentru a face practica de vară. In felul acesta ei își desăvârșesc o legătură solidă cu viitoarea lor specializare, cu viitoarea lor profesiune.

Și la Iași, elevii școlilor medii tehnice au pășit la practică, ei fiind repartizați în diferite întreprinderi și instituții. Aici ei au învățat multe lucruri de folos, acumulând multiple cunoștințe care vor fi folosite în cursul anilor viitori de școală.

Cum fac practică elevii Școalei Textile...

Iată-l de pildă pe Uncescu Paul. Invață la Școala Technică Textilă, fiind unul dintre cei mai buni elevi din clasă. Pentru priceperea și munca sa extrașcolară el a fost ales în Biroul UTM pe școală. Vara aceasta el a făcut practica la fabrica Victoria. Aici el și-a complectat cunoștințele avute din timpul anului, studiind cu atenție lucrul în fabrică și învățând cum se face curățirea și preparația bumbacului sosit din baloturi.

Uncescu Paul—și la fel ca el toți ceilalți elevi—a fost primit cu căldură de muncitorii și tehnicienii fabricei cari i-au explicat binevoitori cum trebuie să lucreze. Caietul său de practică e plin de note și scheme.

Și cei ai Școalei de Administrație Economică

Tot la fabrica Victoria lucrează și elevii Școlilor Technice de Administrație Economică. Unii lucrează la magazia de mărfuri, alții la secția metrat și control, iar alții la celelalte secții contabile ale întreprinderii.

Cei care lucrează la secția metrat și control trec în cartoteci toate produsele venite gata din fabricație. In acelaș timp elevii învață să facă pontajul (zilele de lucru ale fiecărui muncitor) și studiază procesul de fabricație.

Și cei ai [illegible]alei Technice Veterinare

Antimiu [illegible] urmează cursurile la Școala Technică Veterinară.

Pentru a-și complecta cunoștințele el a făcut practică la Dispensarul Sf. Spiridon, de unde a fost repartizat să participe la acțiunea de vaccinare a porcilor. In această muncă sfaturile agentului veterinar

(Continuare în pag. 3-a)

Primele stocuri din volumul III din „Opere" de I. V. Stalin s'au epuizat în două zile

Așteptat cu nerăbdare, volumul III din Opere de I. V. Stalin, a fost epuizat chiar dela expunerea primelor stocuri de exemplare în librării.

Numeroși muncitori, funcționari, soldați, ofițeri, studenți și elevi au căutat să fie printre primii cumpărători.

Oamenii muncii din țara noastră caută cu mare interes volumele din operele geniale ale lui I. V. Stalin. E găsesc în cărțile marelui învățător orientarea luminoasă în drumul cel nou pe care și-l croiesc.

GOETHE

(1749-1832)

Goethe (Iohann Wolfgang), s'a născut la 28 August 1749, în Frankfurt pe Mein. Viața l-a întâmpinat cu brațele deschise. Mângâierile și răsfățarea mamei sale—femeie inteligentă și cultă—, atmosfera care emana bogăția și cultura, veselia, cântecele, jocurile și poveștile, numeroasele cărți, legendele eroice, poeziile pasionate, au influențat de timpuriu fantezia copilului și au dat însușirilor lui Goethe posibilitatea ca să se desvolte. De la vârsta de 7-8 ani, el cunoștea limbile antice și vorbea multe limbi moderne; sub îndrumarea tatălui său, el seria destul de serios teze germane și latine pe teme de morală și era pasionat de frumusețea naturii; în fantezia sa de copil, al implora pe zei, aducându-le jertfe, compunând versuri naive și povești, în genul acelora care, cu atâta măestrie, le compunea mama sa. Când în vechiul Frankfurt, ocupația franceză, care a durat aproape doi ani și jumătate, a trezit în localnici interesul pentru teatru, obișnuința cu declamația artiștilor parizieni și cu falșui repertoriu clasic, a îndrumat pe copilul Goethe și în spre tragedia de stil francez.

După cum s'a întâmplat mai târziu și cu Heine, contactul timpuriu cu cultura franceză, i-a lăsat pentru mult timp urme adânci. In timp ce în Heine, care aparținea unei rase prigonite și fără de drepturi, aceste influențe se manifestau prin tendințe către libertate și visuri politice, la Goethe, care după mamă era înrudit cu cele mai onorabile familii de patricieni din Frankfurt (tatăl său, și-a câștigat singur situația în societate, provenind dintr'o familie de meseriași), ea se manifesta mai întâi de toate prin tendința spre elegant, spre cultura mondenă, spre pictură citirea operelor de seamă a literaturii străine, și hotărîrea ca după terminarea universităților germane să-și termine studiile sale la Paris. Tatăl său, veșnic îngândurat și sever l-a înzestrat pe fiul său cu aceeași înfățișare în care contemporanii săi vedeau în tânărul Goethe, mândria unui personaj din Olimp. După o scurtă prezență a lui Wolfgang în școală și după instruirea de acasă sub îndrumarea tatălui său, s'a hotărît trimiterea tânărului, în vârsta de

(Continuare în pag. 2-a)

Cultură şi Artă

Trei culmi ale culturii universale

Sunt pomenite împreună de calendarul comemorărilor săptămânii care vine, cu prilejul naşterii lor: Johann Wolfgang V. Goethe, Lev Tolstoi, C. Siminov.

Desigur, în spaţiul restrâns al unui cotidian nu ne putem încumeta să oferim nici pe departe o imagine cât de schematică a personalităţilor covârşitoare pe care le-am enumerat.

Mai modestă, intenţia noastră este de a semnala cititorilor aceste date calendaristice care nu evocă totuşi deloc aerul vetust, îmbâcsit de praful inactualităţii, al perimării, ca atâtea alte comemorări istorice. Cele câteva idei dedicate lui Goethe, Tolstoi şi Simonov, pe care gazeta noastră le înmănunchiază în numărul de faţă îşi vor fi ajuns scopul dacă ele vor constitui un imbold pentru masa cititorilor pentru complectarea pe cont propriu a lecturilor necesare unei adevărate sărbătoriri a autorilor citaţi.

Aşezaţi pe trepte diferite în evoluţia istorică a omenirii, marile figuri asupra cărora ne întârzie astăzi gândul, prezintă între ele deosebiri caracteristice determinărilor economice, sociale, culturale şi naţionale care le-a produs. Şi totuşi, ei au esenţiale trăsături comune: forţa creatoare a gândirii lor, lupta pentru libertatea şi binele omenirii, pentru pace, legătura lor puternică şi permanentă cu poporul, care îi inspiră.

„Ce sunt eu însumi?" se întreabă Goethe în cursul unei convorbiri — Am colectat şi am valorificat tot ceeace am văzut, auzit şi observat. Operele mele şi-au tras hrana dela mii de persoane diferite, ignoranţi şi înţelepţi, plini de spirit şi proşti, copii, adulţi, bătrâni — toţi îmi ofereau gândurile şi posibilităţile lor, speranţele lor, felul lor de a fi. Am recoltat, deseori, acolo unde alţii au semănat. Opera mea este aceea a unei fiinţe colective şi poartă numele de Goethe".

Iar la bătrâneţe Goethe spunea: „Sensul şi semnificaţia operei şi vieţii mele, este triumful omenescului".

Iar Tolstoi, în opera sa: „*Dimineaţa unui moşier*" scria: „Să ridici această clasă populară, simplă, impresionabilă... să-i dai bună stare şi instrucţie... să le îndrepţi viciile, roadele ignoranţei şi superstiţiei... ce viitor strălucit, fericit! Iar eu voi face toate acestea pentru propria mea fericire".

Nici Goethe şi nici Tolstoi nu au putut vedea însă clar căile juste ale eliberării, soluţia antagonismelor sociale. Socialismul evanghelic dar antidogmatic al lui Tolstoi conducea la „non-rezistenţa la rău", la „nonviolenţă", bunele sale intenţii fiind dezise de propria sa teorie.

Goethe nu a putut vorbi în epoca lui de o conştiinţă de clasă. Această noţiune, în accepţia ei marxistă, îi era străină, deşi el a anticipat sensul ei, atunci când spunea că o poezie autetică trebue „să fie pe înţelesul clasei muncitoare" Marx şi Engels înşişi considerau gândirea lui Goethe drept precursoare a doctrinei lor.

Inrudiţi prin umanismul lor militant, Goethe şi Tolstoi sunt nişte precursori ai realismului socialist, a cărui împlinire a adus-o literatura posterioară Marei Revoluţii din Octombrie 1917.

Şi în personalitatea lui Constantin Simonov scriitorul sovietic deasemenea sărbătorit zilele acestea, umanismul lui Goethe şi Tolstoi îşi găseşte un continuator, prin desăvârşirea lui în umanismul socialist. „Chestiunea rusă" şi „Umbra străină" sunt două piese de teatru în care unanismul socialist sovietic îşi află o expresie superioară.

Dragostea de om a lui H. Smith, gazetarul care nu poate minţi spre a susţine planurile ucigaşe ale monopoliştilor americani, devotamentul savantului din „Umbra străină" care în avântul dragostei sale de oameni nu-şi poate imagina pericolul întrebuinţării descoperirii sale în scopuri potrivnice binelui celor mulţi, sunt exemple care au început să pătrundă în conştiinţa maselor, tinzând la transformarea vieţii lor prin artă. Deaceea lupta pentru pace, care este unul din obiectivele permanente ale scriitorilor sovietici capătă formele cele mai adâncite la Simonov, ale unui sguduitor proces de conştiinţă care îngloabează tendinţa puternică a milioanelor de cetăţeni ai lumii, militanţi pentru pace, cultură, progres. Convingerea acestora este oţelită, hotărârea întărită, prin proectarea idealurilor unei lumi noi şi deloc utopice în care oamenii îşi vor fi cucerit fericirea.

RADU NAUMESCU

Goethe şi clasicii marxismului

Cine vrea să-şi dea seama acum, la aniversarea bicentenarului naşterii lui Goethe, de importanţa mondială a acestuia, trebue să recurgă mai întâiu la Marx şi Engels, care într'o polemică împotriva lui Karl Grün, l-au numit pe Goethe „cel mai mare german". Engels spune: „Grün, găseşte toate pedanteriile lui Goethe ca omeneşti, el vede în Goethe din Frankfurt şi în curteanul Goethe pe adevăratul om, în timp ce el trece cu vederea şi dispreţuieşte măreţia şi genialitatea acestuia".

Iată cuvintele care sunt caracteristice pentru aprecierea lui Goethe de către Marx şi Engels: „măreţ şi genial". Această apreciere ei nu au câştigat-o din surse indirecte, ci deadreptul din opera lui. Căci Marx şi Engels l-au studiat pe Goethe, „din scoarţă în scoarţă" în tinereţea lor: concepţia lor spirituală a fost formată sub influenţa decisivă a lui Goethe. Poziţia lor faţă de socialistul Goethe, trebue să fie şi astăzi un exemplu, mai ales prin profunda cunoaştere de către Marx şi Engels a operei lui Goethe. Paul Lafargue, ginerele lui Marx, arăta în amintirile sale (1890), că Marx cita adesea pe Goethe, deoarece „îl cunoştea pe dinafară".

Wilhelm Liebknecht, în „amintiri despre Marx" (1896) ne spune: „Marx ţinea foarte mult la o expresie curată şi corectă. Şi el şi-a ales cei mai mari maeştri pe Goethe, Lessing, Shakespeare, Dante, Cervantes, pe care îi citea aproape zilnic. „Aproape zilnic" nu este o exagerare. Când i s'a furat lui Marx opera lui Goethe, el a considerat acest fapt ca fiind atât de important, încât el a scris despre aceasta lui Engels la 27 Februarie 1861. El avea nevoie de operele lui Goethe, nu numai pentru a le citi, ci şi ca un mijloc de educaţie pentru proprii săi copii. Acest contact strâns cu Goethe se extinde pentru aceşti prieteni care preferau o limbă cât mai naturală, până la cele mai neînsemnate versuri ale lui Goethe.

Această cunoaştere aprofundată a lui Goethe de către Marx şi Engels, scoate la iveală şi părţile sale slabe. Astfel, Engels în „Ludwig Feuerbach şi sfârşitul filosofiei clasice germane", spune: „caracteristica acestei concluzii se datoreşte faptului că Hegel era german şi că era pedant ca şi contemporanul său Goethe. Goethe ca şi Hegel, erau, fiecare în domeniul lor, un zeu olimpic, dar ei nu s'au putut dezbăra niciodată complect de pedantismul german".

Engels ar fi vrut să adaoge că Goethe a făcut mari sforţări în această direcţie; dar necesităţile polemicei nu cunoşteau circumstanţe atenuante.

Engels apără pe Goethe în „Critica programului dela Gotha" sau în „Anti-Dühring", peste tot apare numele omului care are atâta importanţă pentru ei. Numai faptul că Marx şi Engels aveau proecte mai însemnate în August 1849, a lipsit posteritatea de o apreciere clasică a lui Goethe, pe care astăzi o găsim la elevul lor, Franz Mehring, clasicul criticei literare marxiste.

Opera lui Goethe este un tezaur al gândirii umaniste. Oricât de ciudată ne-ar părea firea lui Goethe, el singur nu se consideră,— după cum o şi spune, — decât un precursor al altor oameni. Si fi fost el în felul său şi în timpul său şi un precursor al lui Marx şi Engels? Ei nu erau de acord ca Goethe să fie considerat socialist utopic, profet idealist al unei noui epoci; ei considerau filosofia lui ca precursoare a învăţăturii lor filosofice.

Dăm mai jos unul din fragmentele cele mai limpezi din marea dispută a lui Friedrich Engels, împotriva rătăcirilor ideologilor germani.

„Omul trebue să se cunoască doar pe sine însuşi, să aprecieze împrejurările vieţii după măsura sa proprie, conform firii sale, să privească lumea după cerinţele naturii sale, cu adevărat omeneşti;

(Continuare în pag. 4-a)

Lev Nicolaevici Tolstoi

de V. I. Lenin *)

L. Tolstoi şi-a început activitatea literară pe vremea când iobăgia mai exista, dar când devenise evident că ea îşi trăia ultimele zile.

Activitatea principală a lui Tolstoi cade în această perioadă a istoriei ruseşti care este situată între două puncte de cotitură, între anii 1861 şi 1905.

In decursul acestei perioade, toată viaţa economică (mai ales cea sătească) şi politică a ţării era pătrunsă, dela un capăt la celălalt, de urmele iobăgiei şi de retrăire directă a acesteia.

Totodată tocmai această perioadă a fost o perioadă de creştere intensivă a capitalismului de jos în sus şi de plantare a lui de sus în jos.

Prin ce se manifestă retrăirea iobăgiei?

Mai ales şi mai clar ca orice ea se manifestă prin aceea că în Rusia, ţară eminamente agricolă, agricultura era în aceea vreme în mâinile ţăranilor sărăciţi, ruinaţi, având o gospodărie învechită, primitivă, pe vechile loturi iobăgeşti, ciuntite în 1861, în folosul moşierilor.

Pe de altă parte, agricultura era în mâinile moşierilor, care în Rusia centrală cultivau pământurile cu munca ţăranilor, cu plugul primitiv al ţăranului, cu calul ţăranului, în schimbul „pământurilor tăiate" pentru cosit, adăpătoarelor, etc.

In realitate, aceasta e vechiul sistem iobag de gospodărie.

In acest timp regimul politic al Rusiei era pătruns şi el dela un capăt la altul de iobăgie.

Acesta reiese atât din organizarea statului înainte de a fi început schimbările din anul 1905, atât din influenţa covârşitoare asupra treburilor de stat a nobililor proprietari de pământ, cât şi din atotputernicia funcţionarilor, care, în majoritatea lor—mai ales cei superiori, făceau parte din nobilimea proprietară de pământ.

După 1861, sub influenţa capitalismului mondial, această veche, patriarhală Rusie, a început să se destrame.

Ţăranii flămânzeau, mureau, se ruinau, aşa cum nu se întâmplase niciodată înainte, şi se refugiau în oraşe, lăsând pământul în paragină.

Se construiau intens căi ferate, fabrici şi uzine, datorită „muncii ieftine" a ţăranilor ruinaţi.

In Rusia se desvolta marele capital financiar, marele comerţ şi marea industrie.

Iată că această rapidă, grea şi acută frângere a tuturor „stâlpilor" vechi Rusii s'a oglindit în operele artistului Tolstoi, în concepţiile cugetătorului Tolstoi.

Tolstoi cunoştea minunat Rusia sătească, felul de viaţă al moşierului şi al ţăranului. In operele sale artistice el a dat imagini ale acestui fel de viaţă, care sunt printre cele mai bune opere ale literaturii mondiale.

Frângerea violentă a tuturor „stâlpilor" Rusiei ţărăneşti i-a ascuţit atenţia, i-a adâncit interesul pentru ceeace se petrecea în jurul său, a dus la o cotitură a întregii sale mentalităţi.

După obârşie şi educaţie, Tolstoi aparţinea celei mai înalte aristocraţii moşiereşti a Rusiei; el a rupt cu toate vederile obişnuite ale acestui mediu şi, în ultimele sale opere, a atacat, printr'o critică plină de pasiune, toate orânduirile de atunci, de stat, bisericeşti, sociale, economice, întemeiate pe sclavia maselor, pe sărăcia lor, pe ruinarea ţăranilor şi a micilor gospodari în general, pe silnicia şi făţărnicia de care viaţa contemporană era îmbibată de sus până jos.

Critica lui Tolstoi nu e nouă. El nu a spus nimic ce nu ar fi fost spus cu mult înaintea lui, şi în literatura europeană, şi în cea rusească, de către aceia care erau de partea celor ce trudesc.

Dar originalitatea criticii lui Tolstoi şi însemnătatea ei istorică constă în faptul, că ea exprimă, cu o putere proprie numai artiştilor geniali, transformarea concepţiilor celor mai largi mase populare din Rusia perioadei arătate, şi tocmai a Rusiei ţărăneşti.

La Tolstoi, critica orânduelilor contemporane se deosebeşte de critica aceloraşi orândueli făcute de reprezentanţii mişcării muncitoreşti contemporane tocmai prin faptul că Tolstoi stă pe punctul de vedere al ţăranului patriarhal, naiv, că deci Tolstoi trece psihologia sa în critica, în învăţătura sa.

Critica lui Tolstoi se deosebeşte deaceea prin intensitatea sentimentelor, prin pasiune, convingere, prospeţime, sinceritate, curaj în tendinţa de „a ajunge până la rădăcină", de a găsi adevărata cauză a calamităţilor care apăsă asupra maselor, pentrucă critica sa oglindeşte într'adevăr o transformare în concepţia milioanelor de ţărani care abea s'au eliberat de iobăgie şi au văzut că această libertate înseamnă de fapt noile grozăvii ale ruinării, ale morţii prin foamete, ale vieţii fără adăpost, printre „vicleniii" orăşeni etc.

Tolstoi oglindeşte atât de just starea lor, încât el însuşi introduce în învăţătura sa naivitatea, înstrăinarea lor de politică, misticismul lor, dorinţa lor de a pleca din lume, „nonviolenţa", blestemele fără putere la adresa capitalismului şi a „puterii banilor".

Protestul milioanelor de ţărani şi disperarea lor, —iată ce s'a contopit în învăţătura lui Tolstoi.

*) „L. N. Tolstoi şi mişcarea muncitorească contemporană", 1910, vol. XV, ed. rusă, pg. 404—405.

C. Simonov, dramaturg umanist

Acum doi ani pe scenele teatrelor româneşti se juca o piesă care a dat ocazie unor comentarii ample. Este vorba de „Chestiunea rusă" a lui C. Simonov.

Evident, pentru nivelul publicului românesc din 1947, lucrarea autorului sovietic era nouă, de o factură cu totul deosebită decât desuetele comedii şi drame alcătuite după reţetele-tip ale cuplului triunghiular. Deaceea ea a fost discutată viu de spectatori. Unii, obişnuiţi să primească drept capodopere tot ce vine din Apusul decadentismului, desconsiderând creaţiile izvorâte din tumultul vieţii şi luptei oamenilor, din frământările conştiinţei care se zbate să se rupă de lanţurile egoismului individualist, au privit miraţi piesa care aducea un aer proaspăt pe scenele noastre îmbâcsite până atunci de melodrame prăfuite, farse şi reviste în care se amesteca indecenţa şi vulgaritatea.

Căci „Chestiunea rusă" pune direct o problemă de viaţă pentru oamenii a căror conştiinţă nu este încă adormită de blazare, indiferenţă şi egoism.

Puternica impresie pe care a lăsat-o însă piesa lui Simonov oamenilor muncii care păşeau pentru prima dată poate într'o sală de teatru, oamenilor nepervertiţi de artificiile găunoase ale teatrului burghez, a fost atunci indiciul care dovedea că ne aflăm în faţa unei autentice piese de teatru, croită după altă măsură.

In cei doi ani pe care i-am parcurs însă de atunci, prejudecăţile au început a se risipi, ochii ni s'au deschis să vadă adevărata artă, adevăratul umanism, umanismul socialist.

Harry Smith, ziaristul american care are puterea de a se smulge compromisului cu propria sa conştiinţă, care refuză să mintă pentrucă îşi dă seama de consecinţele minciunii sale pentru colectivitatea în mijlocul căreia trăeşte, se ridică deasupra semenilor săi, capătă nimb de erou al unei orânduiri drepte care se va instaura în întreaga lume. Lumina care înconjoară figura lui Smith face să se vadă mai bine paloarea de cadavre a învinşilor care mişună în jurul său ca nişte animale lipsite de conştiinţă, şi perfidia criminală a acelora care îi obligă pe semenii lor să se sinucidă moraliceşte spre a servi scopurile înguste de casă, ale exploatatorilor.

Unde găseşte ziaristul american zugrăvit de C. Simonov forţa care-l înalţă deasupra celorlalţi americani corupţi sau blazaţi?

In sine, în gândirea sa care merge până la capăt. Chiar dacă rămâne sărac şi părăsit de prieteni, el nu se mlădiază pentrucă este *conştient*, de urmările pe care le-ar avea acest gest pentru oamenii pe care ar trebui să-i mintă. Simonov ipostaziază omul în persoana lui Smith, cu forţa morală pe care capabil s'o pună în slujba maselor. Iată dece piesa lui Simonov este un document a umanismului socialist.

R.

Goethe

(1749-1832)

(Urmare din pag. I-a)

16 ani, la Universitatea din Lipsca.

Bagajul său de cunoştinţe în cei trei ani trăiţi la Lipsca s'a îmbogăţit simţitor: au progresat mult şi operele sale literare. Insă nu se precizase definitiv nici gustul şi nici direcţia sa. El era în stare, în acelaş timp, să recunoască autoritatea lui Gotshed, reprezentant al pseudoclasicismului muribund, pe Hellert, cu învăţătura lui blândă, şi pe Wieland un propagator al scepticismului spiritual francez. Pentru Goethe, studiul dreptului a devenit numai o formalitate. Nu numai cursurile profesorului Ezer, ci şi studiul operelor lui Vinkelman şi Lessing— „Laocoon" —au desvoltat în Goethe un interes viu pentru artă şi istoria ei.

In locul modei din trecut, el a introdus tendinţa către realism, creind poezii cu subiecte din viaţa de toate zilele; indicaţiile „Scrisorilor Literare" asupra legendei lui Faust şi prelucrarea ei în stil popular, arată că acesta este un subiect fericit pentru o operă literară; de atunci i-a venit ideia acestei creaţii, de care nu s'a despărţit până la moartea sa. Cu cât se lărgea orizontul vederilor sale şi cu cât deveneau mai puternice pornirile creatoare, cu atât părea mai dureroasă şi nesatisfăcătoare societatea în care era obligat să trăiască.

Cu mult înaintea lui „Verther", Goethe a trecut prin momente triste de protest demonstrativ; el s'a înconjurat de un grup de camarazi gălăgioşi şi excentrici. (In Berish el vedea tipul după care l-a creat pe Mefisto). In mijlocul acestei vieţi neliniştite, Goethe a simţit prima şi puternica lui dragoste pe care a zugrăvit-o „Laune des Verliebsten" (Capriciul îndrăgostitului). El a coborît până la declasaţii societăţii, de unde a cules subiectul comediei sale „Die Mitschuldigen", plină de observaţii, cinice, dar juste şi aspre la adresa naturalismului. Extenuarea, nevoia de odihnă, şi necesitatea unei serioase îngrijiri l-au făcut să se întoarcă în locul natal; însă atmosfera de acasă îl sufoca. Dorinţa de senzaţii necunoscute îl atrăgea; deabea îşi restabili sănătatea şi e din nou pe drum. Ştiinţa dreptului nu-l interesa pe Goethe. Complect absent Goethe suportă toate lecţiile, examenele, apoi doctoratul. A consimţit chiar să înceapă profesiunea de avocat la Frankfurt, însă, de data aceasta, îl preocupă o curiozitate pasionată pentru medicină, pentru ştiinţe naturale, şi alte ştiinţe pozitive. El se ocupă cu experienţe anatomice în laboratoare şi studiază tratatele ştiinţifice.

Alăturându-se întâmplător tineretului din Strassbourg el nu numai că a câştigat simpatia acestuia, ci a devenit căpetenia acestui grup de tineret care reprezenta un germene al mişcării sociale-literare, cunoscut sub denumirea de „Sturm und Drang".

Goethe, înarmat cu diploma de doctor în drept a activat timp de patru ani, —dela 1771—1775,—în calitate de jurist practicant.

In anul 1775, el a fost numit consilier al ducelui Carol August, care a devenit prietenul său. In această perioadă începe să se formeze stilul său clasic. El scrie „Egmont", „Tasso" şi „Wilhelm Meister".

In anul 1786 pleacă în Italia unde petrece mai mult timp. Intors, se căsătoreşte cu muncitoarea Christina Vulpius şi are un fiu August.

In anii 1792 şi 1793 ia parte la războiul Prusiei împotriva Franţei. După lupta dela Valmy, el exclamă: „Din acest loc, din această zi începe o nouă epocă în istoria lumii şi veţi putea spune:—am fost aici".

In anul 1794 îl cunoaşte pe Schiller iar în 1808 apare prima parte a dramei Faust.

Moare în anul 1832, la câteva zile după apariţia părţii a doua din „Faust".

*

Săracă în evenimente exterioare, dar impresionantă prin puterea şi variaţia conţinutului lăuntric, viaţa lui Goethe a cuprins tot ce poate atrage spiritul omenesc: poezia şi ştiinţa, acţiunile practice şi problemele universale, psihologia individului şi idealul de umanitate. Nu există nici o ramură a literaturii în care el să nu fi lăsat o urmă adâncă.

Drama a fost ridicată la înălţimi nemai pomenite prin „Faust", făcând din ea expresia tendinţei, neliniştei şi îndoelei omenirii întregi.

O serie de creaţii perfecte, cum ar fi spovedania lui Faust, însfârşit testamentul poetului, care punea mai sus de toate activitatea pentru alţii,— toate acestea vor rămâne ca o minunată apariţie, care a uimit cândva omenirea. Un astfel de om putea să moară liniştit deoarece el şi-a îndeplinit datoria sa pe pământ.

INFORMAȚIUNI

In ce constă examenul de admitere pentru ocuparea posturilor vacante din învățământul mediu

Candidații admiși a se prezenta la examenul pentru ocuparea catedrelor vacante vor avea de susținut două probe, una orală și una scrisă.

Aceste probe se dau la științe naturale, matematică și fizico-chimice.

Candidații care vor să ocupe o catedră de matematică, vor da examen scris și oral numai la această materie; cei care însă vor să ocupe catedra de științe naturale sau fizico-chimice sunt obligați să susție probe la amândouă aceste materii, întrucât aceste catedre se complectează.

Astfel cei ce vor să ocupe catedre de șt. naturale vor da un examen și la fizico-chimice și invers.

Materia pe care o au de pregătit candidații, e materia prevăzută în programa analitică pe anul 1948 | 1949 pentru clasele a V-a, VI-a și a VII-a.

Totodată se reamintește candidaților pentru oraș și județ că sunt obligați să-și facă vizita medicală între 30 August-2 Sept. inclusiv la policlinicile Nr. 1. și 2, întrucât fără certificat medical nu vor fi primiți la examen.

Mari lucrări la Regionala R.A.T.A

Cu prilejul zilei de 23 August, Reg. IV R.A.T.A. a amenajit garaje la Rădăuți, Piatra Neamț și Bacău.

Au mai fost amenajate autogări la Bârlad, Tecuci și Gura Humorului, iar în prezent se duce o muncă intensă în vederea obținerei unor cât mai bune condiții de cazare a personalului obligat să rămână peste noapte la capetele liniilor.

Patronii de toate categoriile sunt obligați să ridice cărțile de muncă ale personalului

Patronii, atât cei din industrie și comerț, cât și cei care au în slujba lor personal casnic, care până în prezent au depus declarații pentru obținerea cărților de muncă și fișe de intrare și ieșire din serviciu, sunt obligați să se prezinte de urgență la Biroul Cărților de Muncă și Personal Casnic de pe lângă Comitetul Provizoriu al orașului.

Biroul funcționează zilnic între orele 8 și 14.

Serbarea de închidere a cursurilor de limba rusă

După închiderea cursurilor de limbă rusă, cursiștii Institutului Maxim Gorki din Iași au dat un frumos festival, format din recitări și coruri.

Festivalul a avut loc în Aula Institutului Juridico-Administrativ din localitate și a fost deschis prin cuvântarea d-nei Popescu, directoarea Institutului.

La festival a asistat un numeros public. A fost de față și consulul sovietic Ivanov.

ORDINEA DE PREZENTARE A CETĂȚENILOR

la Biroul Inscrierii și Evidența Populației pentru intervalul 26 Aug.— 1 Septembrie

Sâmbătă 26 August: Cetățenii domiciliați în strada Canta.

Luni 29 Aug.: Cetățenii domiciliați în străzile Crișan, Coșbuc, Prof. Cuibă, Cașin, Căzărmilor, Cazaban.

Marți 30 August: Cetățenii domiciliați în stradela Canta, Fundacul Canta, Cișmeaua Batuc, Cantacuzino, Bulevardul 30 Decembrie.

Miercuri 31 August: Cei din străzile General Dumitrescu—Comșa, Dumbrava Roșie. Fagului, Fătu, Flamura Roșie, Florilor.

Cetățenii trebuie să aducă toate actele arătate în Comunicate, precum și două fotografii.

Muncitorii Cooperativei de producție 1 Mai

lucrează cu avânt sporit pentru îndeplinirea programului trimestrului III al planului de Stat

(Urmare din pagina 1-a

protecție a muncii nu și-au găsit însă până acum rezolvarea lor complectă. Încercările și realizările de până acum din acest domeniu sunt lăudabile, dar mai sunt încă multe de făcut.

Până nu de mult, muncitorii Cooperativei 1 Mai lucrau în condiții cu totul nehigienice. Într'o sală destul de mică, în care se aflau războaie care nu-și găseau utilizarea, lucrau sute de muncitori.

Recent, războaiele au fost scoase din sală, iar muncitorii au început lucrul la mașinile de cusut într'o altă sală, de astădată încăpătoare. In această sală intră 100 de mașini cu 200 de muncitori, ceiace asigură condiții higienice de lucru. Vechea sală, unde se aflau înainte războaiele, va fi transformată într'o sală de festivități.

Există de multă vreme un proect pentru amenajarea unei săli speciale unde urmează să se facă călcatul lucrurilor finite. Până astăzi însă ea nu a fost realizată și muncitorii continuă să calce lucrurile finite în aceiași sală în care se efectuează alte lucrări.

S'a instalat o baie cu 6 dușuri, dar curățenia din vestiar lasă de dorit. Deasemeni curățeria din curtea fabricei nu este conform cu regulele elementare ale higienei. O atenție mai mare ar trebui dată și în ceiace privește curățenia bucătăriei. Întrucât în întreprindere lucrează un mare număr de femei, ar fi necesară înființarea unei creșe pentru copiii acestor muncitoare.

Înlăturarea lipsurilor semnalate mai sus constituie o datorie a comitetului de întreprindere, care trebuie să purceadă la măsuri imediate pentru a remedia situația higienică existentă.

I. ȘTIRU

Contribuția unui muncitor la o acțiune sanitară

(Urmare din pag. 1-a)

Brătoiu Vasile s'a gândit la găsirea unei inovații pentru a îndepărta acest incovenient. Și, în timp ce echipa sanitară își făcea datoria, electricianul dela Textila Roșie se frământa dorind din suflet să vină în sprijinul tovarășilor săi de pe agorul sanitar.

După mai multă chibzuială, Brătoiu Vasile a găsit soluția și a început realizarea ei. El a construit un dispozitiv special care posibilitează schimbarea filmelor fără a fi necesară camera obscură. In modul acesta, echipa sanitară își poate realiza programul fără întrerupere...

Brătoiu Vasile este mulțumit că a putut contribui la ajutorarea tovarășilor săi sanitari, căci știe că prin aceasta ei vor da și mai mult randament în munca de depistare a muncitorilor bolnavi de plămân.

Elevii ieșeni la practica de vară

(Urmare din pag. 1-a)

care l-a însoțit i-au fost foarte folositoare.

In silozurile din Constanța

Elevii ieșeni care au petrecut vacanța de vară în alte localități au făcut practica în întreprinderile din orașul respectiv. Pastuhov Constantin a fost repartizat și a făcut practica la Romcereal Babadag Constanța, unde a studiat și a lucrat efectiv la înregistrările intrărilor diferitelor cereale în silozuri.

„Ne-am obișnuit să facem calcule precise și rapide"

La CAM lucrează în momentul de față și elevi ai Școlii Tehnice de Administrație Economică. Georgescu Constantin, din anul III a fost repartizat la Registratură, unde înregistrează toate intrările de corespondență. Timp de 2 ore pe zi elevii primesc noțiuni practice de contabilitate normală.

„Ne-am obișnuit—ne spune elevul Georgescu—să facem calcule rapide și precise. Tot aici am învățat să batem la mașină. Ne-am împrietenit cu toți muncitorii tineri din fabrică.

Unul din ei chiar și anume Timofte C-tin ne învață să cântăm la acordeon. După ce am terminat lucrul mergem cu toții în club unde jucăm șah, ping-pong sau cetim o carte. In felul acesta noi ne pregătim să ne reîntoarcem în școli cu un nou avânt de muncă, cu cunoștințe profesionale cât mai bogate".

I. Ș.

Carnet ieșan

27 August 1949

Farmacii de serviciu

Farmacia Nr. 2 (fost Adace) piața Sf. Spiridon.

Farmacia Nr. 4 (fost Glossanu) str. Ștefan cel Mare.

Procuror de serviciu

Gh. Vuza
Str. Ada Marinescu 123

Orele de consultații în Spitalul Central — Clinici Universitare

Serviciul Triaj, orele 8-12

Policlinici

Policlinica Nr. 1 Pasajul Banu

Boli interne 7-19

cinci servicii dela ora 8-19. Chirurgie 8-12, 15-19. ORL 7-9, 17-19, Oftamologie 8-12, 19-15 Pediatrie (Boli copii) 14-17, Stomatologie 8-20, Dermatovenerice 8-12, 15-19, Ginecologie 1-12, 15-19, Radiologie 7-13, 15, 30-9, 30, Cardiologie 8-12, Farmacia 7, 30-19, 30.

Biblioteca Centrală

deschisă zilnic între orele 8-13 și sala pentru muncitori 17-20

Biblioteca A.R.L.U.S.

deschisă zilnic între orele 10-14 și 16-22

Magazine de Stat

Azi se distribue: haine gata bărbătești, pantaloni, muncitorul, zefir, aticâ, finet, pantofi bărbătești și ghete pentru copii, cămăși, chiloți bărbătești, rochițe, pantofi pentru copii, fuste, pardesie de damă, rochii, pânză albită, bluze brigadier, stambă.

SPECTACOLE

Cinematografe

Maxim Gorki „Arta actorului".

Sidoli „Copiii căpitanului Grant".

Phoenix „Neînfrânții".

Timpuri Noi: Serviciul meteorologic, Sportul de iarnă, Ziua aviației.

Baia Comunală și Populară

funcționează în mod normal

Intrucât toate reparațiile au fost terminate, Baia Comunală și Populară, funcționează normal după următorul program:

In fiecare Vineri și Sâmbătă între orele 2-6 d. a. și în fiecare Duminică între orele 8-12 dim.

Implinindu-se șapte ani dela moartea muncitorului tipograf

Leon Gh. Mihailescu

se va oficia un parastas la mormântul său de la cimitirul Eternitate, Duminică 28 August 1949, la orele 11 dimineața.

Muncitori tipografi, sunt rugați a lua parte.

Institutul de Artă Iași

ANUNȚ

Se aduce la cunoștința celor interesați că înscrierile pentru examenele de admitere se vor face între 25 August și 5 Septembrie.

Informațiuni se pot lua zilnic între orele 7-14, pentru facultățile de Muzică și Teatru în Str. Cuza Vodă Nr. 24, iar pentru Fac. d Arte Plastice în Str. Filimon Sârbu Nr. 7.

RECTORATUL

Mâine seara va avea loc la Parcul Expoziției o serbare câmpenească organizată de Secțiunea Sanitară a Comitetului Provizoriu orășenesc,

cu scopul de a strânge fonduri pentru înzestrarea policlinicilor și dispensariilor din Iași.

De LUNI 29 August 1949

La Cinema „MAXIM GORKI"

Programul viitor

La PHOENIX

Un film sovietic!

Desonorata

PARCUL EXPOZIȚIEI

DUMINICA 28 AUGUST 1949

Dela ora 4 p. m. Va avea loc o

Serbare câmpenească

organizată de Comitetul Provizoriu al Comunei Urbane Iași Secțiunea Sănătății

în scopul înzestrării Dispensarelor și Policlinicilor

Fanfara Reg. 8 Gr. — Orchestra Frații Babici Ansamblul Artistic al Teatrului Național ora 19 Orchestra de muzicuțe E. T. A. C. S. ora 21 Cinematograf ora 22 — Alte diferite distracții

BUFET BINE ASORTAT

BERE LA DISCREȚIE — GRĂTAR SPECIAL

In caz de timp nefavorabil Serbarea va avea loc în Săloanele Asig. Sociale

S. A. SOVROMFILM

GRĂDINA și SALA Cinematografului „SIDOLI"

Prezintă astăzi

Un film Sovietic producția studioului Mosfilm

Copiii căpitanului Grant

Având în fruntea distribuției pe STRELCOV — JURIAV — CIUVELEV — CERCASOV — VITOVTOV — SEGHEL și GUTMAN

Complectare Jurnal cu ultimele actualități din U.R.S.S. și R.P.R.

S. A. SOVROMFILM

Cinema „PHOENIX"

Prezintă astăzi

Pe cunoscuții actori ai studiourilor din MOSCOVA

A. Bucuma, V. Zuskin, D. Sagal, E. Ponomarenco și V. Siavina

Neînfrânții

Eroismul omului sovietic pentru salvarea și păstrarea drepturilor tuturor oamenilor

Complectare Jurnal cu ultimele actualități din U.R.S.S. și R.P.R.

Muncitori, Țărani, Tehnicieni, Intelectuali, Studenți, Eleve și Elevi, vizionați filmele Documentare și Științifice

S. A. SOVROMFILM

CINEMA TIMPURI NOI

Prezintă astăzi

Serviciul meteorologic SPORTUL DE IARNA

In nisipurile din Ozin

PIONERII Nr. 3 — Stalinogorsk și ZIUA AVIAȚIEI

Complectare Jurnal

INTRAREA GENERALA 15 LEI

PRIN NOUL PLAN

de tragere pe 4 clase,

Loteriei de Stat

distribue câștiguri în valoare de peste 164.000.000 lei. Tragerea primei clase, are loc la 16 și 17 Septembrie a. c.

Programul viitor

La „SIDOLI"

Film francez!

Parada timpului pierdut

cu JEAN TISSIER — BERNARD BLIER și MARIONETELE lui BEUVILLE

AZI

La cinema „MAXIM GORKI"

PARCHETUL TRIBUNALULUI JUDEȚULUI IAȘI

Dna Rozalia Gaidu-, fostă A. Ioanei, domiciliată în Iași str. Sft. Andrei Nr. 7, prin petiția înregistrată la acest parchet sub Nr. 19755 din 10 Septembrie 1948, cere reconstituirea actului de naștere a fiicei sale Valentina A. Ioanei, născută în comuna Cozmeni județul Cernăuți la data de 17 Aprilie 1933, din părinții Rozalia și Leon A. Ioanei.

Noi, Primul Procuror al Parchetului Trib. Iași.

In conformitate cu disp. art. 3 din Decretul Lege Nr. 4062 din 14 Decembrie 1940, invităm autoritățile și persoanele care dețin sau cunosc extractul sau alte inscrisuri referitoare la actul a cărui reconstituire se cere prin petițiunea de mai sus, să le depună de urgență și să se prezinte la Parchetul acestui Tribunal, pentru a ne da relații.

Prim Procuror
MIRCEA M. SERION

Prim Secretar,
GH. V. PALADE

PIERDUT Buletinul Br. Pop. Iași pe numele Iasincov Ștefan str, Bucium 23.
Il declar nul.

PIERDUT Cartela de alimente tip C, pe numele Zingher Sely studentă anul IV, eliberată de Institutul de Medicină Iași în ziua de 29 Iunie 1949.

R' P. R.

Parchetul Tribunalului Iaș

Dna Natalia Titov, din Iași Str. Sofiu Nr. 16, prin petițiunea înreg. la acest parchet sub Nr. 14346 din 25 August 1949, cere reconstituirea actului său de naștere, pierdut din cauza războiului, fiind născută la 24 August 1918. în comuna I. G. Duca jud. Chilia—Basarabia, din părinții: Axenia și Mihail Titov.

NOI, PRIM PROCUROR AL TRIBUNALULUI IAȘI

In conformitate cu dispozițiunile art. 3 din decretul lege Nr. 4062 din 14 Dec. 1940, invităm autoritățile și persoanele care dețin sau cunosc extractul sau alte inscrisuri referitoare la actul a cărui reconstituire se cere prin petițiunea de mai sus, să le depună de urgență și să se prezinte la Parchetul acestui tribunal, pentru a ne da relații.

Procuror Șef,
M. SERION

PIERDUT următoarele acte: Livretul Militar ctg. 1945, actul de naștere, actul de naționalitate, actul de bună purtare, extractul de căsătorie, certificatul medical eliberat de comuna Sculeni, carnetul de membru al Frontului Plugarilor pe numele Sălăgeanu Vasile din Com. Sculeni Jud. Iași.
Le declar nule.

PIERDUT Buletinul Br. Populației Iași pe numele Meraru Avram str. Fundu Margeron 3. Il declar nul.

PIERDUT Buletinul Br. Populației Iași, Leobel Felicia str. Eminescu 7. Il declar nul.

PIERDUT carnetul de asociat Nr. 8026 al Coop. 7 Noembrie pe numele, Grigore Tivlică din Iași, str. Hotin 52. Il declar nu.

PIERDUT Buletinul Biroul Populației Iași No. 16382 pe numele Braunștein Marcel Str. Zlataust No. 19,
Il declar nul.

PIERDUT Buletinul Biroul Populației Iași pe numele Riven Sin Alter Maria str. Mareșal Malinovschi 23.
Il declar nul.

PIERDUT Buletinul Biroul Populație Roman pe numele Veronica Curievici Str. Flamura Roșie 8.
Il declar nul.

PIERDUT Cartela de alimente tip C, eliberată de Institutul Politehnic în ziua de 7 Iulie 1949, pe numele Segal Simlica studentă anul I.
O declar nulă.

PIERDUT Buletinul Biroul Populație Adjud pe numele Butnaru Ecaterina Str. Spitalului 33. Il declar nul.

PIERDUT Buletinul Biroului Pop. Galați pe numele Ștefan Maria str. 30 Decembrie, locuință C. F. R.

PIERDUT Buletinul Biroului Populației pe numele Haim Strulovici str. Ștefan cel Mare 8 bis. Il declar nul.

PIERDUT Buletinul Biroului Populației Iași pe numele Melniciuc Natalia str. Tutunari Nr. 26.
Il declar nul.

ULTIMELE ŞTIRI

Conferința Partizanilor Păcii dela Moscova

„Apărarea păcii și lupta împotriva atâtătorilor la un nou război"

Raportul scriitorului Neculae Tihonov

MOSCOVA 27 (Agerpres) In prima zi a Conferinței Partizanilor Păcii care s'a deschis la 25 August la Moscova, scriitorul Necolae Tihonov a prezentat un raport intitulat „Apărarea Păcii și lupta împotriva atâtătorilor la un nou război".

„Noi oamenii sovietici, ne-am adunat la conferința Partizanilor Păcii pentru a desvolta mai departe mișcarea populară pentru pace, împotriva atâtătorilor la un nou război.

In această sală sunt prezenți muncitori și țărani, intelectuali, oameni de știință și tehnicieni, artiști și scriitori, membrii ai sindicatelor, ai Uniunii scriitorilor Sovietici, reprezentanți ai Comitetului Antifascist al femeilor sovietice și Comitetului Antifascist al tineretului sovietic. Se află adunați aci reprezentanții culturii socialiste, bărbați și femei angajați în munca creatoare, transformatorii naturii, deschizători de drumuri noi, muncitori dela oraș și sate, oameni plini de avânt constructiv, partizani hotărâți și credincioși ai luptei pentru pace trainică, pentru prietenia sinceră între toate popoarele, pentru munca pașnică și securitatea popoarelor.

Amintesc cuvintele manifestului Congresului Mondial al Partizanilor Păcii dela Paris care declară: „Suntem convinși că comploturile acelora care tind la un nou război se vor lovi întotdeauna de forțele puternice ale maselor populare capabile să asigure pacea".

Femeile și mamele care cred în pace să „știe că noi, considerăm ca o datorie sfântă apărarea vieții copiilor lor și a securității căminelor lor. Tineretul fără deosebire de convingeri politice și religioase să ne dea ascultare și să se unească pentru a scuti viitorul lui luminos de noi asasinate în massă. Congresul Mondial al Partizanilor Păcii declară că apărarea păcii este cauza tuturor popoarelor lumii".

Dușmanii păcii au sperat să zădărnicească eforturile delegaților reprezentând 600 milioane de oameni; au sperat că apelurile congresului, adresate oamenilor din întreaga lume, atrăgându-le atenție asupra pericolului pe care-l reprezintă atâtătorii la un nou război, vor rămâne voci care cheamă în deșert.

Dar dușmanii păcii au fost nevoiți să recunoască, că cuvintele manifestului dela Paris au găsit un ecou adânc pa toate continentele și că pretutindeni milioane de oameni s'au ridicat în apărarea păcii.

Răspunsul puternicelor voci ale popoarelor, ridicate în apărarea păcii, a făcut ca lagărul dușmanilor popoarelor să tremure.

Federația Sindicală Mondială, Federația Democrată Internațională a Femeilor, Federația Mondială a Tineretului Democrat, nu numai că au apărat hotărârile Congresului Mondial al Partizanilor Păcii, ci au desfășurat o campanie largă pentru atragerea milioanelor de oameni ai muncii în cea mai activă mișcare pentru pace și libertăți democratice. Și astăzi când toate popoarele tind la consolidarea forțelor lor în numele luptei pentru pace, tind la o colaborare strânsă și permanentă, noi oamenii sovietici am intrat în primele rânduri ale acestei armate de multe milioane de muncitori pașnici.

Noi oamenii sovietici suntem mândri că marea noastră patrie socialistă a reprezentat întotdeauna și reprezintă un bastion puternic al securității internaționale, o strajă a păcii.

Popoarele din întreaga lume știu că nu numai prezentul, dar deasemenea viitorul lor a atârnat în balanță în cursul celui de al II-lea război mondial și că datorează salvarea lor dela distrugere efortului nețărmurit al poporului Sovietic.

Noi oamenii sovietici suntem mândri că toți partizanii cinstiți ai păcii din cele mai îndepărtate colțuri ale globului, privesc cu speranță către Uniunea Sovietică, ca cea mai hotărîtă și mai puternică apărătoare a păcii, prietenă a națiunilor mari și mici luptătoarea consecventă și principială împotriva atâtătorilor la război.

Suntem mândri de politica externă a statului nostru sovietic și salutăm din toată inima această politică de pace, care apără nu numai interesele noastre, ci deasemeni interesele întregei omeniri progresiste.

In toate colțurile lumii, în toate țările, un nume este pronunțat cu mare dragoste: este numele marelui nostru învățător și conducător, iubitul nostru părinte și prieten tov. nostru Stalin (aplauze furtunoase).

Viața este cu noi, împotriva groparilor sumbri; adevărul este cu noi împotriva trădătorilor și înșelătorilor de popoare, istoria este cu noi împotriva capitalismului putred, care se prăbușește în prăpastie; viitorul este cu noi.

Nu trebue să uităm însă nici o clipă că lupta pentru pace care se desfășoară cere unitate, organizare și activitate neobosită pentru pace.

Ca urmare a politicei externe Sovietice consecventă și hotărâtă, ca urmare a influenței activității politice a milioane de oameni simpli și sub influența crizei imminente, cercurile conducătoare americane și britanice au fost nevoite să cedeze cu inima strânsă, în anumite aspecte ale problemelor germană și austriacă.

Astfel, seziunea dela Paris a Consiliului Miniștrilor de Afaceri Externe a adus o oarecare destindere în relațiile internaționale.

Insă este suficient să examinăm mai atent comentariile asupra hotărîrilor seziuni dela Paris, făcute de Truman, Johnson și Bevin, pentru a ne da seama că ei intenționează să continue și pe viitor aceiași politică. Succesul repurtat de lagărul păcii la Paris nu va îmbăta pe partizanii păcii. Nouă luptătorilor conștienți și consecvenți pentru pace, ni se cere o răspundere și o luciditate excepțional de mare în aprecierea situației internaționale.

Monopolurile din Wollstreet, care au realizat profituri fabuloase de pe urma celui de al II-lea război mondial, au hotărât ca ținând bomba atomică ei să țină și pacea lumii în mâinile lor. In cursul campaniei sale electorale, Mister Truman, în cuvântarea rostită la Chicago la sfârșitul lunei Octombrie 1948, a dat la iveală câte ceva în legătură cu guvernarea americii. El a spus că înainte de venirea la putere a lui Hitler, controlul asupra economiei germane trecuse în mâinile unui grup de industriași bancheri și moșieri bogați. Acești oameni au hotărât că Germania are nevoie de un dictator ferm și fără milă, care să acționeze pentru interesele lor și care să distrugă puternicele sindicate germane. Pentru acest motiv ei au oferit lui Hitler banii și influența lor.

Se știe ce s'a întâmplat după aceea, — a spus Truman, se știe de asemenea că oamenii de afaceri influenți din Italia au sprijinit pe Mussolini în anul 1920, în timp ce în anul 1930 financiarii Japonezi au ajutat clica militară a lui Tojo să pună mâna pe putere în Japonia.

Astăzi în Statele Unite există o periculoasă intensificare a concentrării unei formidabile puteri economice în mâinile unui mic grup de oameni.

Astfel vorbea Truman în ajunul venirii sale la putere înșelându-și alegătorii. Și astăzi noi suntem martorii extinderii influenței acestui „mic grup de oameni" căruia îi aparține el însuși. Această influență cuprinde întreaga politică externă și internă a Statelor Unite. Grupul a luat conducerea vieții economice a țării în mâinile lor. Nu este un secret că întreprinderile conduse de aceștia se află la dispoziția instituțiilor militare și sunt părți organice ale planului de înarmări prevăzut de clica militară.

Președintele trustului „General Electric" miliardarul Phillip Reed a declarat că evenimentele internaționale arată că „pentru un număr de ani de acum înainte, noi vom trebui să trăim într'un Stat gărnizoană, care înseamnă transformarea Statelor Unite într'un lagăr armat".

Imperialistul John Foster Dulles cere cercurilor conducătoare „să gândească și să acționeze pe plan mare". El cere „fapte mari, astfel de fapte pe care numai războiul le poate produce în viitor". Bătrânul „atomist" Bancher care ca „mobilizarea totală" a întregei economii americane să fie efectuată încă în timp de pace.

La sute de baze militare, începând din Nordul cu zăpezi veșnice și până la tropice, se fac manevre militare, în cadrul cărora se încearcă toate felurile de arme. Dar un tip special de armă a fost introdus în fiecare verigă a vieți interne americane și anume militarizarea universală. Niciodată America nu a cunoscut o desvoltare atât de monstruoasă a militarismului. Cercurile reacționare ale Wall Streetului sunt tot atât de strâns asociate conducerea militare ca și maguații din Rulu cu armata hitleristă.

Ca și în Germania, unde înainte de venirea la putere a fasciștilor, existau diverse organizații militare secrete și fățișe, tot așa în Statele-Unite, unde și înainte înfloreau organizații pur fasciste ca „Cămășile de Argint" și „Cămășile albe", „Ku-Klux-Klanul" înfloresc astăzi în toată splendoarea sa.

Și astăzi când criza economică se conturează din ce în ce mai precis, când planul Marshall a apărut în toată goliciunea sa respingătoare și când popoarele Europei încep să înțeleagă că sunt la discreția celui mai să batec și mai brutal capitalism asupritorii americani doresc să strângă și mai mult hățul pe gâturile popoarelor europene. Mascarada gălăgioasă făcută în jurul pactului Atlanticului de Nor nu a putut să înșele popoarele Europei.

In continuare, Tihonov a spus: „Nu are nici o importanță, cât de mulți experți legali sau chiar miniștrii demonstrează că pactul Atlanticului este compatibil cu Charta Națiunilor Unite; pactul Atlanticului de Nord, nu are nici un fel de legătură cu Capitolul 8 al Chartei Națiunilor Unite, cari exclude posibilitatea existenței unor alianțe ca Uniunea militară a Atlanticului de Nord.

Vorbind despre propaganda de război, care se duce în Statele Unite, Tihanov a citit cuvintele unui ziarist american Russel Smith care în cadrul unei antologii despre „Noile hotare ale lumii", scrie că datele privitoare la populație arată în mod limpede că „dacă vreodată s'a resimțit nevoia unei cruciade pentru autoconservare, ea este resimțită în mod special acuma". Un alt ziarist american a declarat că după părerea sa, numărul potrivit al populației globului ar trebuit să fie chiar sub cifra de 750 milioane oameni față de cifra actuă care este de 2.250.000.009 oameni.

In continuare, Tihonov a reamintit faptele care demonstreaza în ciuda propagandei imperialiștilor că Uniunea Sovietică este straja credincioasă a păcii și independenței popoarelor.

„Decretul asupra păcii" — a declarat Tihonov — a răsunat chiar a doua zi după victoria Marei Revoluții Socialiste din Octombrie și de atunci până în zilele noastre Uniunea Sovietică a urmat în mod consecvent drumul păcii și prieteniei dintre popoare.

Uniunea Sovietică, a subliniat Tihonov, nu cunoaște nici un fel de discriminări rasiale, nici un fel de perzecuții religioase, nu cunoaște grozăviile șomajului, atâtarea unui popor împotriva altuia.

Vorbind despre transformările fundamentale petrecute în Uniunea Sovietică, Tihonov a declarat: „Patria Sovietică a creat un om mândru, puternic și liber, cum nu a fost încă în istoria omenirii. Omul Sovietic nu se teme de ziua de mâine, nu se teme de viață.

Patria noastră a crescut oameni veseli și sănătoși cu o concepție optimistă a vieții. Omul sovietic trăiește într'un mare stat pașnic în care nu pot exista partizani ai războiului, deoarece nu există clase oprimate, deoarece statul Sovietic duce o politică de pace rezultând din însuși structura sa.

Poporul Sovietic, prosperează în munca sa, în făurirea de noi valori, fără să uite nici.odată calea pe care a pornit, cunoscându-și bine sarcinile".

Expozițiile magazinului de Stat „Iașul"

In cinstea zilei de 23 August magazinul de Stat „Iașul" a organizat două expoziții de mărfuri în cadrul cărora au fost prezentate mărfuri variate produse de muncitorii și tehnicienii industriilor textile din țară.

Au fost expuse: stambe mătăsuri, albaturi, olandinuri stofe pentru îmbrăcăminte și mobile, galanterie, etc. Una din expoziții a fost aranjată la centrul de desfacere Nr. 3 al magazinului „Iașul" pe Bulevardul Republicii, iar cealaltă la centrul Nr. 1.

Cele două expoziții au contribuit la împodobirea orașului pentru 23 August, prezentând cetățenilor mostre de mărfuri care dovedesc străduința depusă de muncitorii textiliști pentru îmbunătățirea calitativă a produselor.

Scurte știri externe

Paris 27 (Agerpres) In conformitate cu hotărârea Biroului permanent al Congresului Mondial al Partizanilor păcii, ședința plenară a Comitetului permanent va avea loc în zilele de 27, 28, 29 Oct.

*

BUDA-PESTA 27 (Agerpres) Mathias Rokosi vice președinte al R. P. Ungaria și sectretar general al Partidului celor ce muncesc a primit joi pe conducătorii de tineret din diferite țări ale lumii care au participat la Festivalul Mondial al Tineretului și Studenților dela Budapesta.

*

HELSINKI 27 (Agerpres). — Presa democrată filandeză a publicat Joi protestul minorității de stânga din Comitetul Executiv al Uniunii Generale a sindicatelor din Finlanda, împotriva hotărîrii adoptată la 24 August de către majoritatea de dreapta a Comitetului Executiv, hotărîre care duce la scindarea mișcării sindicale din Finlanda.

Uniunea Scriitorilor din R.P.R. Filiala Iași

Cu prilejul împlinirii a 200 de ani dela nașterea marelui poet al poporului german I. W. Goethe va avea loc Duminică 28 August crt. orele 11 în Aula Facultății Juridico-Administrativ Conferința tovarășului prof. F. POPOVICI despre:

„Viața și opera lui Goethe"

Artiștii Teatrului Național vor declama versuri din opera poetului

INCHIDEREA cursurilor elementare I. C. D. (seria II-a)

Joi după amiază a avut loc în Aula Facultății Juridico-Administrative o ședință plenară a cursiștilor I. C. D. împreună cu colectivul lectorilor, și al direcției, în cadrul căreia s'a făcut analiza muncii desfășurate în cea de a doua serie a cursurilor elementare pentru îndrumarea Corpului didactic din orașul și județul Iași.

Din rapoartele pe care le-au făcut responsabilii celor 12 seminarii reese că activitatea a decurs în condițiuni bune, atingându-se în cea mai mare parte scopurile urmărite: ridicarea nivelului ideologic, politic și profesional a celor chemați să educe și să crească tineretul nostru în spiritul patriotismului, al internaționalismului și al moralei proletare.

Ședința plenară cu care s'a închis această de a doua serie a cursurilor a fost mai bine organizată decât acea dela sfârșitul primei serii. Rapoartele au fost concise și clare, dintre ele în special raportul seminariilor 2 și 10. Discuțiile la rapoarte, au fost în schimb slabe și insuficiente.

Intre seminarii au avut loc întreceri la frecvență și punctualitate care au dus la îmbunătățirea participării cursiștilor la lecții și seminarii și reducerea la maximum a întârzierilor.

Cei 314 cursiști ai seriei a II-a au avut și un comitet sindical care s'a îngrijit de ziarul de perete ce a oglindit în colectiv lucrul profesorilor de toate gradele a personalului administrativ al tinerilor absolvenți.

Au urmat cursurile în seria II-a: 128 învățători 77 profesori de școli medii, 45 membri ai corpului didactic universitar, 13 absolvenți ai școlilor pedagogice, 11 licențiați și 40 secretari și pedagogi.

S'au ținut 19 lecții prelegeri urmate de desbateri seminariale, meditații în colectiv, studiu individual.

Ședința a fost închisă prin cuvântul d-lui prof. N. Canicenco.

O EXPOZIȚIE la VARȘOVIA înfățișând viața poporului român

VARȘOVIA 27 (Agerpres). — Cu ocazia celei de a 5-a aniversări a eliberării României de către Aarmata Sovietică, s'a deschis Joi la Varșovia o expoziție cu titlu „Republica Populară Română țara prietenilor noștri". Expoziția prezintă 140 fotografii înfățișând viața poporului român.

Mâine, Duminică

Se distribue carne de vită pe bonurile 5 Diverse August

Secțiunea Comercială a Comitetului Provizoriu orășenesc anunță populația ieșană că mâine Duminică 28 August toate centrele Comcar distribue carne de vită pe baza bonului 5 Diverse de luna August.

GOETHE și clasicii marxismului

(urmare din pagina 2-a)

numai așa poate el deslega enigma timpului nostru... Toate acestea le găsim și în „profeții" lui Goethe.

Dar această umanitate desăvârșită, nu poate fi concepută în toată însemnătatea ei istorică, decât de acela care cunoaște și filosofia germană. Ceeace Goethe nu putea să anunțe decât neclear, adică într'un anumit sens „profetic", este acum desvoltat și claricat de noua filosofie germană a lui Marx și Engels. Gândirea sa îl face să fie și astăzi unul dintre cei mai mari educatori ai neamului omenesc, mai presus de individualismul îngust, tinzând la recunașterea și respectarea marilor legi ale umanității.

Iată două scurte citate, primul din Goethe, al doilea din Marx:

„Studiul propriu zis al omenirii este omul".

„Rădăcinile omului se află chiar în om".

Aceste asemănări de expresie nu sunt întâmplătoare. Iată câteva fraze fundamentale ale marxismului, ale materialismului istoric, scrise împotriva idealismului.

„In cursul vieții lor sociale, oamenii intră în anumite raporturi necesare, independente de voința lor, raporturi de producție care corespund unei anumite trepte de desvoltare a forțelor materiale de producție. Totalitatea acestor raporturi de producție formează structura economică a societății, baza materială, peste care se ridică o suprastructură juridică și politică și căreia îi corespund anumite forme de constiință socială. Modul de producție a vieții materiale condiționează în totul viața socială, politică și spirituală. Nu conștiința umană determină existența socială, ci invers, existența socială este aceea care determina conștiința".

Și acum să comparăm cu acestea, rezultatele cugetării lui Goethe, scrise mult înainte de Karl Marx. Când se hotărăște să-și scrie propria viață, Goethe scrie în prefața vol. „Dichtung und Wahrheit" („Poezie și adevăr").

„Aceasta pare să fie sarcina principală a biografiei de a reprezenta și a descrie pe om în relațiile sale cu epoca sa. In ce măsură aceasta nu-i convin, în ce măsură îl favorizează, cum și-a făurit concepția despre lume și despre oameni și cum o oglindește în opera sa, dacă este artist, poet sau scriitor".

Sau să citim renumitele fraze despre condițiile care trebue să le îndeplinească un autor: „O operă importantă ca și o cuvântare importantă, este consecința vieții; atât scriitorul, cât și omul de acțiune, nu făuresc împrejurările în care s'au născut sau au devenit — fiecare geniu; chiar cel mai mare, suferă în unele momente, sub apăsarea secolului să, la fel cum va ști să profite de alte momente".

BIBLIOTECA UNIVERSITĂȚII IAȘI
895

ANUL 41 Nr. 894

4 Pagini 4 Lei

OPINIA

ZIAR POPULAR [illegible]IAN

Marți 30 August 1949

ABONAMENTE
Lei 360 . . . . . 3 luni
» 5.000 întreprinderi, autorități pe un an

Atelierele tipografice IAȘI Str. ȘTEFAN CEL MARE 50-52

Redacția IAȘI, STR. ȘTEFAN cel MARE Nr. 52
Administrația IAȘI, STR. CUZA VODA Nr. 30

TELEFOANE:
Redacția (Nr. 1208
» 1210
Administrația » 2042
Serv. de noapte » 1611

Pentru asigurarea sănătății școlarilor

În regimurile burghezo-moșierești nu se putea vorbi de grija pentru sănătatea elevilor așa cum nu se putea vorbi despre grija pentru asigurarea sănătății poporului muncitor. Deschiderea școlilor înseamna de cele mai multe ori declanșarea epidemiilor, zeci și zeci de copii căzând pradă bolilor de tot felul. De vizita medicală a elevilor nu putea fi vorba, iar atunci când aceasta se făcea era o simplă formalitate, desfășurată superficial. În școlile din sate și din mahalalele orașelor domnea insalubritatea, neacordându-se problemei igienii școlare nici o importanță. Copiii atinși de tuberculoză sau de alte boli contagioase nu erau depistați și izolați, diseminând bolile în toată. Problema elevilor bolnavi, a celor cu gușă, a celor cu vegetații sau alte afecțiuni era neglijată cu totul. Regimul burghezo-moșieresc nici nu-și punea problema ocrotirii sănătății elevilor. Acesta era tabloul tragic al „grijii" moșierilor și fabricanților, a oamenilor politici burghezi pentru sănătatea copiilor poporului muncitor.

Astăzi, problemei igienii școlare i se acordă importanță maximă. În preajma deschiderii școlilor măsurile luate în această privință arată din plin grija regimului nostru pentru sănătatea elevilor.

Medici în toate școlile medii și elementare, surori școlare, puncte sanitare, policlinici școlare, examinarea medicală periodică, etc. va contribui la urmărirea tuturor problemelor de igienă școlară. Viitorul poporului muncitor trebuie să se desvolte în cele mai bune condițiuni, să fie ferite de boli.

Problema igienii școlare este o preocupare a Comitetului Provizoriu care prin secțiunea sanitară și secțiunea învățământ a trecut la concretizarea tuturor măsurilor ce trebuiesc luate în vederea deschiderii noului an școlar. Această acțiune trebuie urmărită cu toată seriozitatea. Organele sanitare și cele ale învățământului, pășind la realizarea dispozițiilor în acest sens, trebuie să se bucure de spr jinul organizațiilor de masă, mai ales Crucea Roșie, UFDR și UTM, precum și de sprijinul părinților.

Școlile noastre, trebuie să fie curate, focarele de infecție îndepărtate, pentruca să asigurăm copiilor noștrii toate condițiile ca să se poată desvolta, devenind mâine cetățeni sănătoși ai Patriei noastre scumpe.

V. LITEANU

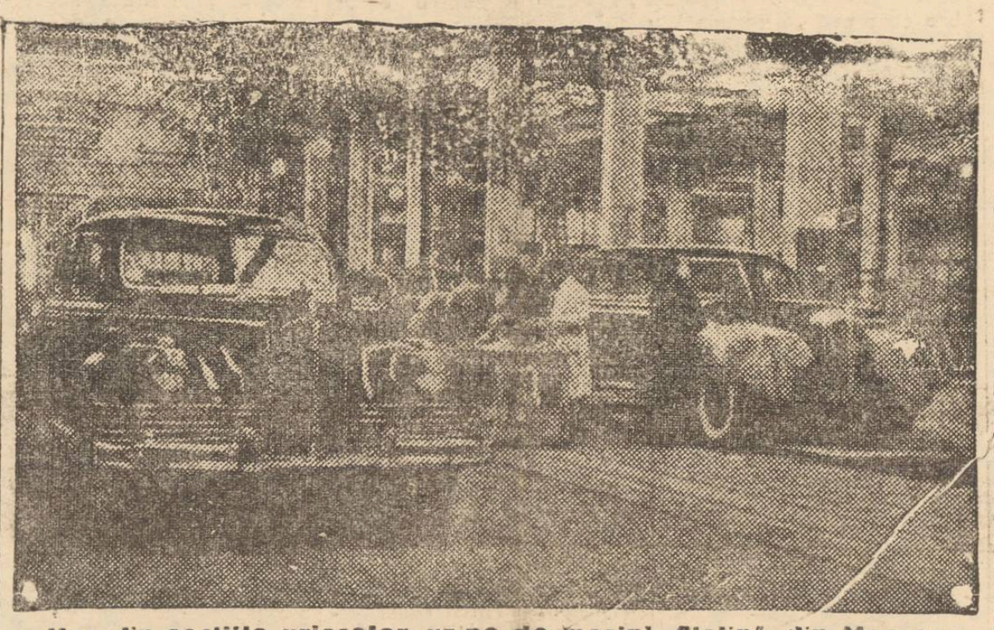

Una din secțiile uriașelor uzine de mașini „Stalin", din Moscova

Situația muncilor agricole în județul Iași

Membrii Comitetului Provizoriu Județean se deplasează zilnic pe teren

Membrii Comitetului Provizoriu Județean se deplasează zilnic în județ pentru a constata cum merg operațiunile de recoltare, treeriș și desmiriștiri și pentru a da îndrumările necesare.

Până la sfârșitul săptămânii trecute, în plasa Bucium s'a secerat recolta de pe suprafața de 6100 ha., și s'au desmiriștit 2000 ha.; în plasa Copou s'a secerat recolta de pe suprafața de 6015 ha. și s'au desmiriștit 2855 ha., în plasa Podul Iloaiei s'a secerat recolta de pe suprafața de 8220 ha. și s'au desmiriștit 1930 ha; în plasa Tg. Frumos s'a secerat recolta de pe o suprafață de 10950 ha. și s'au desmiriștit 2489 ha.; în plasa Șipote s'a secerat recolta de pe o suprafață de 11350 ha. și s'au desmiriștit 2300 ha.

Munca desmiriștitului trebuește continuată cu intensitate întrucât până în prezent s'a făcut această operațiune deabea în proporție de 30 la sută.

•

Operațiunile de colectare au fost simplificate anul acesta. La centrele Comcereal se prezintă un singur delegat pentru mai mulți predători. Acest delegat primește adeverințele precum și suma reprezentând contravaloarea cerealelor predate.

Importantă înștiințare

pentru candidații care urmează a fi numiți în învățământ

Se aduce la cunoștința candidaților care vor da examen de verificare a cunoștințelor necesare la numirea în învățământ, să se prezinte la Policlinica Nr. 1 și 2 între 28 August—2 Septemb. a. c. pentru a li se întocmi fișele medicale cerute de dispozițiile Ministerului.

Examenul începe în ziua de 3 Septembrie a. c. ora 8 a. m. în localul Liceului Nr. 2 de băeți.

Se va plăti ca taxă de înscriere 100 lei, la liceul anunțat.

Un document revelator

cu privire la condițiunile de muncă și de viață ale muncitorilor în Statul Israel

Scrisoarea unui muncitor din Tel-Aviv

Dacă mai era nevoie de o dovadă a vieții de mizerie și exploatare din Statul Israel, — apoi scrisoarea primită recent de un ieșan dela I. Rabinovici un cunoscut al său din Tel-Aviv este o elocventă mărturie.

Iată, printre altele ce spune scrisoarea:

În legătură cu mine și cu viața de aici, îți scriu următoarele: Am umblat foarte mult până am reușit să găsesc de lucru. Condițiunile de muncă de aici sunt foarte grele; nu există protecția muncii, nu se ține în seamă de ore legale de lucru.

Pot să mai adaog că nimeni nu este sigur aici cu locul lui de muncă. Acela care ia pe cineva la lucru, îl poate concedia oricând și în majoritatea cazurilor fabricanții fac acest lucru în mod arbitrar, nedând nimănui socoteală de procedeul lor.

Muncitorii stau sub permanentă frică, sub permanentă teroare de a fi concediați și a rămâne cu întreaga familie muritori de foame. Brațele de muncă se vând ieftin.

Dacă cineva caută să antreneze muncitorimea la luptă împotriva opresiunii, este de îndată înlăturat.

Așa a fost cazul cu ieșana Zota Șteif. În fabrica unde a lucrat, ea a antrenat pe tovarășii ei de lucru pe drumul apărării drepturilor lor și a propus alegerea unui comitet de întreprindere. Bineînțeles că justele ei propuneri n'au fost pe placul patronului, Dânsa a fost bruscată și dată afară din întreprindere.

În ultimele luni, situația economică de aici s'a agravat și mai mult.

Sunt săptămâni la rând când zilnic au loc demonstrații de stradă, urmate de ciocniri cu poliția. Frații noștri, polițiștii evrei, au învățat bine dela foștii lor stăpâni — englejii — cum trebuie să lovească în muncitori și să apere pe actualii lor stăpâni: burghezia evreească.

Guvernul de aici, dând curs dorinții fabricanților care s'au plâns că viața e scumpă datorită... salariilor mari ale muncitorilor, a hotărît reducerea salariilor.

Și lupta politică se ascute aici pe zi ce trece. Deși burghezia evreească de aici a creiat în țară zeci de partide spre a sărăci poporul muncitor, forțele progresiste în fruntea cărora se află Partidul Comunist se întăresc din ce în ce mai mult.

Noi, muncitorii de aici știm cu toții cum clasa muncitoare din Romînia, călăuzită de Partidul ei de avangardă a reușit să cucerească puterea politică și economică; noi știm că poporul muncitor din RPR este acum stăpân pe bunurile sale. Noi știm că aceasta s'a datorat sprijinului acordat de Marea Țară a Socialismului. Deaceea, noi muncitorii de aici urmăm fără șovăire îndemnul de luptă pentru bună stare și progres.

***

Așa se sfârșește scrisoarea muncitorului din Tel-Aviv.

Documentul acesta este o mărturie vie a felului de viață din Statul Israel, condus de un guvern aservit capitaliștilor.

Creionări

Despre atitudinea unor spectatori

la competițiile sportive

Toți sportivii conștienți, acei care se întrec tovărășește pe diferite stadioane, la volei, fotbal, tenis, etc., credeau că s'a terminat odată pentru totdeauna cu manifestațiile huliganice instigatoare la scandal și dezordine, de pe terenurile de sport.

Nu mică le-a fost însă mirarea când au observat acea atmosferă încărcată, periculoasă, în care pasiunile și spiritul exagerat de club s'au declanșat din nou, cu prilejul jocului de fotbal C.SU.-C.F.R și mai târziu, la întâlnirea de volei dintre echipa studențească și echipa muncitorilor textiliști. Ceiace apare cu totul curios este că manifestațiile de acest gen se întâmplă în deosebi cu ocaza diferitelor competiții la care sunt angajate echipele studențești.

Lucrul acesta dovedește cu prisosință că printre zecile și sutele de suporteuri bine intenționați și care-și încurajează cu valoare și în limitele sportivității echipa lor favorită se găsesc o serie de indivizi certați cu morala sportivă, care incită la scandal, la galeria sgomotoasă și huliganică, la fluierături și înjurii la adresa arbitrilor și chiar jucătorilor, manifestații care nu-și mai au loc, astăzi în sportul nostru de tip nou, sportul de masse.

Găsim deaceea binevenită și justă hotărârea Comitetului Județean pentru Cultură Fizică și Sport

(urmare în pag. II-a)

În R. P. R.

Comorile de artă sunt restaurate și prețuite

Cum decurg lucrările de refacere a picturii și ornamentațiilor din sala Teatrului Național

Într'un reportaj publicat acum câtva timp aduceam la cunoștința cititorilor noștri începerea lucrărilor de reparație a stricăciunilor cauzate de schije în timpul războiului, sălii Teatrului Național din Iași. Operație extrem de delicată deoarece spărturile și crăpăturile plafonului au atins precum se știe și minunata pictură, o adevărată comoară de artă, cum puține se mai pot găsi la fel.

O nouă vizită făcută la fața locului ne-a furnizat amănunte asupra felului cum decurge lucrul, asupra dificultăților ivite și a modului cum sunt ele rezolvate.

Lucrările

După ce operațiunile de zidărie și tencuială pentru astuparea găurilor și a fisurilor sunt efectuate, și chiar pe măsura efectuării lor, urmează restaurarea fragmentelor de pictură lipsă.

Această lucrare grea se execută sub conducerea pictorului prof. N. Popa, decanul Facultății de Arte Plastice din Iași, împreună cu pictorul C. Agafiței.

În acest scop, cei doi pictori, cu și sculptorii Richard și Elly Hette care restaurează basoreliefurile și ornamentele, trudesc de câteva săptămâni, sus pe schele, la o înălțime apreciabilă, îmbrăcați în salopete și înconjurați de o serie întreagă de unelte, pensoane, vopsele, mulaje, etc. Lumina necesară este asigurată de candelambrul cel mare și de reflectoare special instalate.

Dificultăți

Dificultățile întâmpinate provin din faptul că pictura plafonului este în tempera, ceeace implică un mare efort pentru prepararea culorilor astfel ca ele să corespundă celor originale. Cum ansamblul decorației cuprinde o variație enormă de mare de nuanțe, diferite aproape pentru fiecare centimetru pătrat, se înțelege că restaurarea lor presupune răbdare, minuțiozitate. Pictorii sunt nevoiți să revină de multe ori în același loc, pentrucă tonurile se schimbă atunci când culoarea dată se usucă. Deasemenea lucrul este uneori îngreulat din cauza variațiilor de lumină, sau a umidității diferite (căci pe alocuri, acoperișul fiind stricat, a pătruns apa care s'a infiltrat în plafon.

Nevoia de a păstra patina vremii, impresia de bătrânețe solemnă a culorilor, datorită unui strat de praf sau oxidării, introduce deasemenea mari dificultăți, pe

R. Nm.

(Continuare în pag. II-a)

O mare expoziție regională de artă plastică

se va deschide în toamnă la Iași

În prima jumătate a lunii Octombrie se va deschide la Iași o mare expoziție regională de artă plastică. Ministerul Artelor va aloca fondurile necesare în acest scop.

Prin secțiunile culturale a Comitetelor provizorii din județul Moldova se va face o largă popularizare pentru a se obține participarea unui număr cât mai mare de artiști plastici.

În cea mai bună parte lucrările vor fi achiziționate, iar cele mai reușite vor fi incluse în lucrările Expoziției Anuale de Arte Plastice ce va avea loc la București în Noembrie.

Localul unde se va deschide expoziția regională a Moldovei se va fixa ulterior.

Spania — baza strategică a aţâţătorilor americani la război

V. BORISOV

Cum s'a putut întâmpla ca, după înfrângerea Italiei fasciste și a Germaniei naziste, omul lui Hitler și al lui Mussolini, fascistul Franco, să domnească mai departe în Spania?

Regimul fascist al lui Franco, nu s'ar fi putut menține la puterea daca imperialiștii anglo-americani nu ar fi acordat cel mai larg sprijin vicleanului dictator al Spaniei.

Blocul agresor al imperialiștilor se folosește de orice mijloace, pentru a susține pe Franco, împotriva voinței poporului spaniol.

Este suficient să ne aruncăm privirea pe harta Peninsulei Iberice pentru a înțelege de ce nouii aţâţători la război sunt atât de interesați să stăpânească Spania. Teritoriul ei, scăldat de apele Oceanului Atlantic și ale Mării Mediterane, coloniile sale de pe țărmul african, din fața Gibraltarului, insulele Baleare, insulele Canare, reprezintă poziții strategice extrem de importante. Blocul anglo-american se străduește să prefacă aceste teritorii într'un câmp de război, într'un punct de sprijin pentru lupta împotriva țărilor democratice. Spania franchistă joacă un rol de seamă în planurile agresive anglo-americane. Călăii fasciști ai poporului spaniol, pierzând pe foștii lor stăpâni fasciști din Italia și Germania, au intrat, cu bucurie, în serviciul noilor lor stăpâni—imperialiștii din U. S. A. și Anglia.

Pătrunderea tot mai mare a imperialiștilor americani în Spania, a început încă înainte de terminarea celui de al doilea război mondial. În Ianuarie 1945, Franco a încheiat o convenție privind comunicațiile aeriene, pe baza căreia americanii au obținut dreptul de a folosi aerodromurile spaniole „pentru evacuarea armatelor lor din Europa". Această convenție este încă în vigoare și este completată de americani prin noui clauze, care le permit organizarea unei rețele de aerodromuri și baze aeriene pe întreg teritoriul Spaniei și coloniilor ei. În ultimii ani, teritoriul pe care-l ocupă aerodromurile militare din Spania și coloniile ei, a crescut de 7 ori și cuprinde mai mult de 14.000 hectare.

Anul trecut, însărcinatul de afaceri american din Madrid, Culbertson, a transmis, Ministerului de externe franchist, o notă oficială, prin care declară că U. S. A. a decis să colaboreze, pe bază de prietenie, cu Franco și să schimbe dispoziția antifranchistă, care stăpânește opinia publică americană. Această „prietenie", dintre Wall-Street și călăul poporului spaniol, se concretizează prin împrumuturi masive pentru construcții de aerodromuri pentru reutilarea porturilor spaniole și reînarmarea armatei franchiste. Laburiștii și lacheii „socialiști" de dreapta din Franța, s'au grăbit și ei, după modelul imperialiștilor americani, să ridice orice restricții în relațiile comerciale cu Franco și să-l ajute să se menție la putere.

În 1948 Spania a fost vizitată de zeci de misiuni americane, care aveau unul și același scop: să pună stăpânire deplină pe toate sectoarele economiei naționale, în primul rând pe cele de importanță strategică. După cum se știe, americanii au „moștenit", dela germanii din Spania, sursele de materii prime necesare pentru războiu, inclusiv zăcămintele de uraniu. În ultimul timp, din zonele occidentale ale Germaniei, au fost demontate și transferate în Spania uzinele militare Messerschmidt, Junckers, Manser și altele. Misiunea americană, în fruntea căreia se află A. Robertson, unul din consi-

(Coțin uare în pag. 2-a)

Alexandru Sahia

Se împlinesc 12 ani de când Alexandru Sahia nu mai e printre noi. Născut dintr'o familie de țărani săraci, în 1908, în comuna Mânăstirea jud. Ilfov, cunoaște de mic greutățile în care se sbate țărănimea noastră muncitoare.

Satul în care Sahia a văzut lumina zilei, era un sat de țărani săraci, hărțuiți de nevoi, crunt exploatați.

Imaginea acestui sat, drama satului nostru și viața plină de obidă a țăranului sărac, veșnic exploatat, cu totul diferită de aceea pe care am fost o vreme obișnuiți s'o vedem poetizată în pastelurile lui Alecsandri, Sahia o va reda, așa cum este, cum a fost ea în realitate, sub toate regimurile trecute de impilare.

După o luptă dusă cu conștiința sa, încă neîmpăcată o vreme, în răstimpul anilor de studii liceale, ani pe care i-a petrecut între zidurile liceului militar dela Mânăstirea Dealului unde avea să cunoască o disciplină prusacă. —și viața de mânăstire, mai apoi, „abia mai târziu", cum scrie el în autobiografia sa, „aprovizionându-mă cu „Capitalul" lui Marx, cu lucrări de Engels, Lenin și Stalin, sensul înțelept al unei vieți mari a început să mi arate".

„Și după aproape doi ani de mânăstire... am revenit din nou la viață, despre care am înțeles că este lupta".

*

Intrat în gazetărie, Sahia începe acum o altă viață. O viață nouă, mai vie, mai plină de miez. Dela început, după cum era și firesc, el se alătură aspirațiilor clasei muncitoare și pornește lupta sa neobosită pentru cauza înălțimii celor obidiți, având ca armă condeiul. Condeiul, pus în slujba poporului, pentru apărarea drepturilor lui atât de des încălcate,—iar nu în acela al clicei burghezo-moșierești, atotstăpânitorii, situație în care s'au găsit majoritatea mânuitorilor de condeie, vânduți arginților stăpânilor lor.

Rubrica sa muncitorească din paginile unui ziar le dimineață, devine în scurtă vreme o tribună, de unde, înfruntând cenzura și luptând cu mentalitatea cu totul diferită a stăpânilor gazetei, Sahia are curajul să denunțe exploatarea nemiloasă la care erau supuși oamenii muncii, arătând în același timp, lupta dreaptă și cinstită pe care o duce proletariatul pentru o viață mai bună, mai demnă.

Veșnic în contact cu masa poporului muncitor, Sahia cunoștea mai bine și ca nimeni altul, nevoile și păsurile muncitorilor, pe care le susținea cu vigoare. Vii și neuitate sunt pentru noi, reportagiile pe care le-a scris despre greva dela Grivița și procesul dela Craiova, unde au fost judecați conducătorii mișcării muncitorești din România, denunțând samavolniciile unei clase dominante, care credea că prin condamnarea fruntașilor clasei muncitoare, vor putea să oprească valul amenințător al mișcării muncitorești. Val năprasnic și necruțător, pornit să răstoarne din temelii subreda orânduire capitalistă. Curajul și dârzenia cu care denunța prin scrisul său, mârșăviile clasei stăpânitoare, desigur că nu erau pe placul acestela, dezlănțuindu-i furia și făcându-l să cunoască ades presiunea tuturor amenințărilor dirijate de sbirii regimurilor de atunci.

Nimeni însă și nimic nu l-a putut convinge să-și schimbe atitudinea sa de a nu mai spune adevărul, continuând cu aceiași nefricată dârzenie, lupta pe care a început-o, fiind perfect convins că proletariatul, condus de Partidul său de avantgardă, Partidul Comunist Român, se va elibera pe sine și va elibera în cele din urmă și întreg poporul.

*

Înfruntând nenumărate greutăți, Alexandru Sahia, prin publicațiile muncitorești „Veac Nou" și „Bluze Albastre", opune haosului cultural al burgheziei decăzute, lipsite de umanitate și echitate socială, o cultură nouă, plină de viață, valabilă. Cultură ce reprezintă aspirațiile poporului muncitor, cauza sa generală.

După întoarcerea din călătoria întreprinsă în Uniunea Sovietică publică „U.R.S.S. azi". Este prima carte adevărată ce s'a scris la noi asupra realităților din marea țară a Socialismului. Pentru oamenii muncii din țara noastră, „U.R.S.S. azi" a fost o armă eficace în continuarea luptei împotriva asupritorilor, muncitorii înțelegând mai bine acum că, lor le revine sarcina de a da primele lovituri de târnăcop pentru a dărâma orânduirea capitalistă și a clădi o lume nouă.

*

Sahia a fost un realist. A trăit și simțit intens tot ce a scris.

Scrisul său nu a fost acela obișnuit al scriitorilor vânduți regimurilor burghezo-moșierești, care încercau să facă poezie din viață și să ascundă realitatea. Axată pe realitate, creația sa literară s'a născut, a crescut și s'a alimentat cu sevă din forța maselor poporului muncitor.

În nuvelele sale, se oglindește viața oamenilor muncii, de pe ogoare și din uzine, revolta și hotărîrea lor de a lupta împotriva exploatării de orice fel și sub orice formă.

Este o literatură realistă, progresistă, în care viața și lupta poporului muncitor pentru drepturile lui, sunt arătate așa cum sunt. Cum au fost.

***

A murit tânăr, la 29 ani, în plină maturitate a talentului său, din cauza tuberculozei.

Aceasta era soarta unui scriitor, care voia să fie liber și înțelegea să lupte pentru libertatea muncitorilor, sub regimurile trecute: prigonire, închisoare, toate lipsurile, moartea timpurie.

Dar, Alexandru Sahia trăiește și va continua să trăiască veșnic prin opera sa, inspirată din popor și scrisă pentru el.

M. N.

PUNCTE

C. Simonov laureat al premiului Stalin

Opera lui Simonov, extrem de bogată, a fost apreciată cum se cuvine de criticii sovietici, fiind premiată cu premiul Stalin până în prezent de trei ori, ultima oară în 1948, pentru poezie.

Deasemeni Simonov a fost premiat anterior pentru marele său roman „Zile și nopți" care e o adevărată epopee a Stalingradului, precum și pentru celebra sa piesă „Chestiunea rusă".

Datorită înaltelor sale valori, piesele „Chestiunea rusă" și „Flăcăul din orașul nostru" au fost transpuse pe ecran.

Comemorarea lui Goethe la Iași

Duminică 28 August a. c. intelectuali ieșeni au comemorat împlinirea a 200 de ani dela nașterea marelui poet german.

Cu această ocazie dl. prof. Rohrlich a conferențiat despre „Viața și opera lui Goethe", iar artiștii ieșeni au declamat din operele poetului.

O nouă piesă a lui C. Simonov

În prezent, pe scena Teatrului Național din Iași, sub regia dlui I. Dincu, se repetă o nouă piesă a lui C. Simonov, intitulată „Umbra străină".

Aici, autorul sovietic pune problema răspunderii și a vigilenței oamenilor de știință.

Turneul Filarmonicei „Moldova"

În ultimele zile Filarmonica „Moldova" a întreprins un turneu în nordul Moldovei, pentru a prezenta populației muncitoare din regiune un program de muzică simfonică

Au fost vizitate

Orașele: Vatra-Dornei, Gura Humorului, Câmpulung, și Suceava. Dirijorul concertului a fost d. prof. Alex, Ghirabet iar solistă (canto) d-na Elena Urmă.

Programul

a fost alcătuit din: Simfonia Lumea nouă de Dvojak Rapsodia I-a în la major de G. Enescu 3 dansuri din

Suita Gayaneh a compozitorului sovietic Haciaturian, și bucăți de canto de Grieg, Achim Stoia, Rubistein, G. Verdi (aria din „Taviata")

Primirea

Colectivul instrumentiștilor ieșeni s'a bucurat de o primire entuziastă din partea muncitorimii orașelor respective și a celor din împrejurimi. Prin această ieșire pe teren Filarmonica „Moldova" a realizat un important punct din planul său de muncă.

Activitatea unei stagiuni teatrale oglindită în grafice

Pe culoarele cabinelor dela Teatrul Național au fost expuse o serie de grafice foarte limpezi și artistic executate de I. R. Matache, în care se oglindește întreaga activitate a colectivului scenei ieșene de la 16 Aug. 1948 la 1 Iunie 1949.

Munca regizorală

este prezentată sugestiv într'un grafic în dreptunghiuri colorate, care arată numărul pieselor montate de fiecare director de scenă, și numărul repetițiilor efectuate.

Spectacolele.

Un alt grafic reprezintă situația fiecărui spectacol: numărul repetițiilor, numărul reprezentațiilor, al spectatorilor, volumul încasărilor, și mărimea beneficiului realizat sau a deficitului. În sfârșit munca pictorilor scenografi și regizorilor este oglindită într'un grafic aparte.

Ideea realizării

acestor grafice este binevenită, deoarece, pe lângă imaginea clară și completă pe care o dă asupra străduințelor colectivului, ele constitue totodată un stimulent al muncii actorilor și al personalului tehnic: regisori, decoratori, directori de scenă.

Comorile de artă
sunt restaurate și prețuite

(Urmare din pag. 1-a)

care devotamentul artiștilor plastici care și-au luat sarcina restaurării, și respectul lor pentru un document istoric atât de valoros, le rezovă în mod pozitiv. O zi și zile întregi, cu mâna suspendată ținând penelul, cu capul pe spate, într'o poziție extrem de obositoare, ei lucrează cu răbdare și dragoste.

Până în prezent

Lucrările de sculptură sunt aproape terminate. Pictorii au rezolvat deasemenea cu succes părțile ipsoase ale figurilor simbolice, din jumătatea din dreapta a plafonului, care era și cea mai stricată. Deasemenea au reușit să obțină nuanțe identice originalului, de o suavă transparență, pentru câmpul în care sunt plasate figurile și scenele alegorice.

Oarecare dificultate se înregistrează de-alungul fisurilor liniare care străbat suprafața plafonului.

Deși culoarea este potrivită, totuși, probabil tencuiala, diferită de aceea veche, făcută poate cu nisip mai mare, face ca locurile repar te să se observe totuși dacă privești de-aproape. (De jos, din staluri aceste dungi nu sunt perceptibile ochiului).

*

Se speră că lucrările vor fi terminate înainte pe prima jumătate a lunii Septembrie, deschiderea stagiunii făcându-se de astădată într'o sală care nu mai păstrează urmele încleștării războinice provocate de acei cărora valorile artistice le sunt indiferente.

Regimul nostru popular înțelege să refacă și să păstreze cu grijă aceste comori create în trecut, atunci când ele erau menite să delecteze numai „prolipendada" bogătașilor exploatatori.

Alte reparații

Concomitent au fost executate reparații la fotolii și băncile din staluri, galerii și balcoane, de către meșteri stoleri și tapițeri.

Deasemenea s'au făcut unele reparații la cușca sufleurului, încât atunci când repetițiile vor ajunge într'o fază mai înaintată, ele se vor putea face pe scenă, cu toate cele necesare, astfel încât deschiderea stagiunii să nu întârzie.

LEW TOLSTOI

Fișier bio-bibliografic

Tolstoi N. Lew (1828-1910). Tinerețea și-o petrece printre țăranii pe care reușește astfel să-i cunoască. Studenția și-o face la Moscova, ducând o viață neregulată, plină de dueluri și orgii. Se retrage apoi până în 1851 la moșia sa Iasnaia Poliana. În 1851 pleacă în Caucaz dedicându-se vieții militare și distingându-se astfel cu prilejul asediului Sebastopolului (1856). La încheierea păcii se retrage pentru doi ani la Petersburg. În 1858 pleacă în străinătate și vizitează Franța și Germania. Se reîntoarce în țară în 1861 și stabilindu-se la Iasnaia Poliana, întemeiază aici o școală-model pentru țărani. Un an mai târziu se căsătorește cu Sofia Behrs și-și întemeiază un cămin liniștit „pe care Dumnezeu l-a binecuvântat cu 13 copii" cum însuși o spune.

În 1874 trece printr'o profundă criză sufletească. Se leapădă de bunurile pământești și începe alături de țărani, munca pământului.

Încercând în cărțile sale o reîntoarcere la primitivismul creștin e excomunicat la 24 Febr. 1901. El însă nu dă înapoi. Continuă să predice noua religie, iar în 1910 încearcă să fugă în singurătate, pentru a deveni pustnic.

Această împrejurare îi este fatală, căci moare datorită congestiei pulmonare pe care o capătă.

Opere.— Debutează cu cartea „Copilărie" în 1852. Urmează: „Tinerețe", „Doi husari", „Cazacii" „Invazia", „Sebastopol" „Întâlnirea". Critică acerb civilizația occidentală în „Dimineața unui pomestcik" și „Lucerna" (1857). Urmează: „Albert", „Trei morți", „Bunul simț... tim". Între 1864 și 1869, perioada cea mai liniștită a vieții lui, scrie „Război și Pace" și „Ana Karenina".

În a doua jumătate a vieții scrie: „Moartea lui Ivan Ilici" (1884-1886), „Sonata Kreutzer" (1890), „Puterea întunericului" (piesă în 5 acte, 1895), „Stăpân și slugă" (1895), „Ce este arta" (1898), „Învierea" (1899), „Asupra lui Shakespeare și asupra dramei" (1906).

Tot în această perioadă de timp publică scrieri morale: „Credința mea" (1884—1888), „Evangheliile" (1890), „Biserica și Statul" (1891) și „Salvarea stă în voi" (1894). A mai scris un roman inedit „Domnul" și o operă de bătrânețe „Misterul lui Fedor Kuzmici".

Spania — baza strategică
a aţâţătorilor americani la război

(Urmare din pag. 1-a)

lierii financiari ai lui Truman, care a fost și conducătorul firmei „House electric corporation", a obținut anul trecut, dela Franco, monopolul pentru electrificarea căilor ferate. Nu de mult s'au început, într'un ritm rapid, lucrările pentru electrificarea liniei strategice Barcelona — Mataro—port, unde se construește o bază puternică pentru flota submarină.

Anul trecut, Spania a fost vizitată de Van Sistens, conducătorul firmei americane „International telephon and telegraph company", care a obținut dela Franco monopolul asupra exploatării telecomunicațiilor, iar grija lui principală, după cum rezultă din declarațiile sale, va fi aceea de a „stabili o legătură rapidă și sigură între U. S. A. și insulele Baleare și Canare, între Ceuta și Melilla (Maroc), cu insulele Bermude, și între Spania... și Alaska".

Imperialiștii americani au pus stăpânire pe toate întreprinderile de extracție și rafinare a petrolului. Ei au luat în stăpânire cea mai mare întreprindere din Santa Cruz (insulele Canare), construită în 1936 de către societatea spaniolă pe acțiuni „Compania espagnola de Petroles", având o capacitate de 600.000 tone petrol, ulei și benzină de avion. În curând, inginerii americani vor termina construcția distileriei de petrol din Escombreras (prov. Cartagona), care are o capacitate de 450.000 tone pe an. Astfel, monopoliștii americani ajung să stăpânească, în întregime, combustibilul extras din Spania și coloniile ei, distribuindu-l după interesele și scopurile lor strategice.

Pe întregul teritoriu al Spaniei, sub conducerea inginerilor și tehnicienilor americani, se fac lucrări pentru lărgirea autostrăzilor și construirea de noi drumuri strategice, în special drumuri, care duc dela porturile spaniole de pe litoralul Oceanului Atlantic spre granița cu Franța.

Ceeace urmăresc, însă, în mod deosebit, instigatorii la războiu americani, este transformarea teritoriului Spaniei într'o bază pentru forțele lor aeriene și navale. Primul aeroport, care a fost predat americanilor de către franchiști, este aeroportul Madrid din Barajas. În cursul ultimilor ani, americanii l-au transformat într'unul din cele mai mari aeroporturi, cu 5 piste de decolare cu lungime de 2500 și lățime de 60 metri. În raportul său pe anul 1948, Gonsales Galarsa, ministrul franchist al aviației, s'a lăudat: „La Barajas am construit cele mai mari piste de decolare din lume, care țin seama de desvoltarea pe care o va lua, în viitor, construcția de avioane.

În prezent, greutatea maximă a avioanelor grele este de 70 tone, iar pistele de decolare au fost calculate pentru avioane cu greutate până la 150 tone". După cum susține acest ministru, în prezent „este în toi" construirea de „aeroporturi internaționale" la Barcelona, Sevilla, Levant, Bilbao, etc. S'a anunțat, recent, că, în regiunea Barcelonei (Muntedas), se construește un important „Aeroport internațional", cu 9 piste de decolare, cu lungime de 2.3.000 și lățime de 100 metr. Unele ziare franchiste s'au lăudat că „aceasta va fi o bază aeriană necesară pentru concentrarea și manevrele unităților aeriene mari, a căror rază de acțiune va depăși regiunea Mării Mediterane".

Deși viețuirea țării este aproape epuizată, Franco a sporit recent bugetul oficial al Ministerului de Aviație pe anul 1949 cu 20 la sută. În prezent acest buget atinge suma de 1.300 milioane pesetas, fără a mai vorbi despre cheltuielile „auxiliare".

Ziarul falangist „Arriba" a publicat, în legătură cu aceasta, un articol, semnat de un oarecare Ramon Alonso, care are pretenția să justifice aceste cheltuieli fabuloase, deși „flota aeriană" a lui Franco posedă numai câteva avioane vechi.

Cu un cinism caracteristic falangiștilor, Alonso scrie: „Să avem cât mai mulți aviatori pregătiți, căci în ceeace privește avioanele, ele vor sosi în număr necesar și la timpul oportun... În interesul aliatului nostru eventual ni se va pune la dispoziție un număr suficient de mașini".

Un alt falangist promite în același ziar „eventualilor aliați," carnea de tun eftină „a soldatului spaniol, care nu este, câtuș de puțin, pretențios".

Autorul face toate sforțările pentru a dovedi stăpânilor săi americani, că „pentru încercuirea strategică a blocului sovietic, Spania ocupă poziții—chiar excepțional de favorabile, deoarece...Peninsula Iberică se găsește mult mai aproape de Centrul Europei, iar bazele situate aci sunt mult

INFORMAȚIUNI

Când se ține examenul de absolvire pentru învățători

Se aduce la cunoștința absolvenților Școalei pedagogice căzuți la examenul de absolvire sau neprezentați la acel examen, precum și învățătorilor fără diplomă sau fără examen de capacitate care doresc să se prezinte în sesiunea de toamnă la examenul de absolvire a Școalei Pedagogice, că înscrierile se fac la Secția de învățământ Iași.

Examenul va avea loc în zilele de 30, 31 August și 1 Sept.

Începe la 30 August ora 8 a. m. în localul școalei Pedagogice de fete Nr. 1 Iași.

Închiderea expoziției documentare inițiată de Secția Culturală a Comitetului Provizoriu

S'a închis expoziția documentară inițiată de Comitetul Provizoriu al orașului Iași, expoziție care cuprindea numeroase planșe ce reprezentau realizările din diferite ramuri de activitate ale oamenilor muncii din R.P.R.

Expoziția a fost primită cu căldură de către oamenii muncii, fiind vizitată de peste 4.500 de cetățeni, printre care numeroși țărani muncitori, cum au fost spre exemplu țăranii din echipa căminului cultural din Satul Chiperești, comuna Țuțora.

Seziunea de examene dela Institutul de Medicină din Iași

Examenele de toamnă dela Institutul de Medicină din Iași se vor ține în felul următor: preseziunea va dura între 1 și 4 Septembrie a. c. iar seziunea propriu zisă, între 10 și 25 Sept. a. c.

La celelalte Institute de Învățământ și Universitate preseziunea e între 1 și 4 Sept. a. c., iar seziunea între 5 și 17 Sept. 1949.

Ordinea de prezentare a cetățenilor la Biroul Inscrierii și Evidența Populației între 29 August și 1 Sept.

LUNI 29 AUGUST: Cetățenii domiciliați în străzile: Crișan, Coșbuc, Prof. Cușbă, Cașin, Căzărmilor, C zaban.

MARȚI 30 AUGUST: Stradela Canta, Fundacul Canta. Cișmeaua Butuc, Cantacuzino, Bul. 30 Decembrie.

MIERCURI 31 AUGUST: General Dumitrescu Toma, Dumbrava Roșie, Fagului, Fatu, Flamarion, Flamura Roșie, Florilor.

JOI 1 SEPT.: Calea 23 August (numerele cu soț) strada Filimon Sârbu, Șoseaua Filimon Sârbu.

Despre pensii și pensionari

Unele defecțiuni ce trebuesc grabnic înlăturate

De câteva luni, de când pensiile se achită la domiciliu prin factorii-mandatari, treburile merg bine din punct de vedere al operativității.

Pensionarii nu mai sunt nevoiți să „facă coadă" în hall-ul percepțiilor. Ei știu că în intervalul unei săptămâni, aceeași săptămână în fiecare lună, sunt vizitați acasă de către factorii-mandatari care le achită drepturile.

În mod obișnuit, bordeourile sosesc la Oficiul Poștal în jurul zilei de 10 ale fiecărei luni.

În timp de opt-zece zile se întocmesc formele după bordeouri. Plata pensiilor la domiciliu se face între 20-28 ale lunii.

Funcționarii poștali au deprins a cunoaște pensionarii din sectoarele respective; iar aceștia din urmă știu cu aproximație ziua când va fi vizitat de mandatar astfel că în acea zi rămâne acasă așteptând mandatul.

La început operațiunea achitării pensiilor la domiciliu s'a făcut numai pentru pensionarii ceferiști, apoi pentru alte categorii, ajungându-se azi ca plata la domiciliu să se facă tuturor categoriilor de foști slujbași ai Statului, inclusiv ioveriștii.

Dar dacă—cum am arătat—achitarea pensiilor la domiciliu se efectuiază, în genere în bune condițiuni cu tot acelaș lucru se poate spune de modul cum sosesc întocmite bordeourile dela București.

Atât Casa Generală de pensii, cât și Diviziunea I.O.V.R. dovedesc o condamnabilă delăsare în această privință. Se numără cu zecile cazurile când pensionarii primesc cu totul altă sumă de cât li se cuvine.

Câteva exemple edificante

vor întări afirmațiunea noastră.

Magistratului— pensionar I. Rosen din strada G. Dimitrof i-a venit în luna Iulie drept pensie suma de... 189 lei. Cercetându-se cazul, s'a constatat că această sumă reprezintă o reținere; ea a fost însă înborderată ca pensie.

Vasile Palaghian pensionar petetist, domiciliat în strada Pădure 5 ne arată livretul de pensie în care vedem negru pe alb că e trecut cu o pensie lunară de 4400 lei. Când colo, cecul poștal prin care i s'a trimis pensia pe Iulie arăta... 1400 lei.

Lui Gh. Danteș, pensionar i s'a adus ca pensie... suma ce reprezenta numărul carnetului său de pensionar.

Bine înțeles că omul a refuzat să încaseze o sumă ce nu i se cuvenea.

Se întâmplă și alte erori, mai grave: Paraschiva Cohan din strada Ing. A. Marinescu n'a primit pensia de luni de zile. La fel se prezintă cazul cu orfanii N. și Th. Bondac din str. Vlădiceni sau cu pensionara Moise Aurora din strada Austrului No. 16.

În fiecare lună zeci de pensionari sunt omiși din borderouri.

Datorită sistemului defectuos de a lucra a Casei Generale de pensii se produc numeroase nemulțumiri.

Biroul Pensii: un oficiu de înregistrare a plângerilor

Consecința este că Biroul Pensii de pe lângă Secția Muncă și Prevederi Sociale este zilnic asaltat de pensionari și pensionare care prezintă plângeri justificate: Așa se face că menționatul birou s'a transformat într'un oficiu de înregistrare a jalbelor. Și la rândul său, Biroul Pensiilor adresează zilnic la București rapoarte prin care se arată omisiunile ce se fac mereu de către Casa generală de pensii.

Un raport cu asemenea conținut a fost repetat de patru ori în decurs de o lună și jumătate; numărul adreselor fiind 1430, 2218, 2478 și 2746. Dela București un singur răspuns: că sunt prea multe rapoarte dela Iași.

Cu alte cuvinte, Casa Generală de Pensii, în loc să caute să înlăture lipsurile cât mai grabnic, are grijă să răspundă în senzul că e foarte nemulțumită de faptul că i se atrage atențiunea asupra modului defectuos cum lucrează.

Casa Generală de Pensii are sarcina să-și îmbunătățească munca, pentru a nu mai da loc la neplăcerile ce le cauzează în fiecare lună unui număr de pensionari.

M. Ad.

Institutul de Artă Iași

ANUNȚ

Se aduce la cunoștința celor interesați că înscrierile pentru examenele de admitere se vor face între 25 August și 5 Septembrie.

Informațiuni se pot lua zilnic între orele 7-14, pentru facultățile de Muzică și Teatru în Str. Cuza Vodă Nr. 24, iar pentru Fac. de Arte Plastice în Str. Filimon Sârbu Nr. 7.

RECTORATUL

Carnet ieșan

29 August 1949

Farmacii de serviciu

Farmacia Nr. 3 (fost Beceanu) Piața Halei.

Farmacia Nr. 6 (fost Aurora) C. Negri 15.

Procuror de serviciu

Teodor Petrue
Str. Păcurari 66

Orele de consultații în Spitalul Central — Clinici Universitare

Serviciul Triaj, orele 8-12

Policlinici

Policlinica Nr. 1 Pasajul Banu

Boli interne 7-19

cinci servicii dela ora 8-19. Chirurgie 8-12, 15-19. ORL 7-9, 17-19, Oftamologie 8-12, 19-15 Pediatrie (Boli copii) 14-18, Stomatologie 8-20, Dermatovenerice 8-12, 15-19, Ginecologie 1-12, 15-19, Radiologie 7-13, 15, 30-9, 30, Cardiologie 8-12, Farmacia 7, 30-19, 30.

Biblioteca Centrală

deschisă zilnic între orele 8-13

și sala pentru muncitori 17-20

Biblioteca A.R.L.U.S.

deschisă zilnic între orele 10-14 și 16-22

Magazine de Stat

Azi se distribue: haine gata bărbătești, pantaloni, muncitorul, zefir, atică, finet, pantofi bărbătești și ghete pentru copii, cămăși, chiloți bărbătești, rochițe, pantofi pentru copii, fuste, pardesie de damă, rochii, pânză albită, bluze brigadier, stambă.

Baia Comunală funcționează în fiecare Vineri și Sâmbătă între orele 14-18 și în fiecare Duminică între orele 8-12 dim.

SPECTACOLE

Cinematografe

Maxim Gorki „Undeva în Europa".

Timpuri Noi: „Locurile colhozurilor din Urali", „Ei văd din nou", „Știința și Tehnica" Nr. 2 și jurnalele sovietic și român de actualități.

Sidoli: „Parada timpului pierdut" producție a cinematografiei franceze.

Phoenix: „Dezonorata" o uriașă realizare sovietică după celebrul romun al lui A. Ostrovski.

Există petrol în cantități suficiente

Societatea de Stat Competrol, aduce din nou la cunoștința cetățenilor că toate centrele sale posedă petrol în cantități suficiente, astfel că aglomerația publicului la depozite, este cu totul nejustificată.

Azi sâmbătă a venit la depozitul central 5 cisterne cu petrol.

Se recomandă deci cetățenilor să nu facă provizii din acest combustibil întrucât după cum s'a arătat, există în permanență cantități suficiente de petrol.

INTREPRINDERILE EDILITARE IAȘI
E. T. A. C. S.

PUBLICAȚIE

Se aduce la cunoștința celor interesați că în ziua de 9 Septembrie 1949, la ora 16, se va ține o nouă licitație publică la sediul Administrației din Calea 23 August No. 49, pentru furnizarea a 25 vagoane fân de calitate bună și a 3 vagoane paie de grâu, predate loco depozit Iași Sos. Națională No. 47, Serv. Salubrității.

Licitația se va ține în conformitate cu dispozițiunile L. C. P. art. 88 | 110.

Garanția va fi de 5 la sută din valoarea ofertei.

Caetul de sarcini și orice alte informații se pot vedea și lua dela Biroul Licitații din Cal. 23 August Nr. 49. DIRECȚIUNEA

AZI premieră
La cinema
„MAXIM GORKI"

Creionări

DEspre atitudinea unor spectatori

la competițiile sportive

(Urmare din pag. 1-a)

care a eliminat de pe toate terenurile de sport pe scandalagiul și incitatorul Radu Nicolae care timp îndelungat s'a făcut remarcat printr'o atitudine complect nesportivă, provocând o stare de spirit nesănătoasă printre spectatori și antrenându-i și pe ei—prin atitudinea sa recalcitrantă—la manifestațiile pe care le-am amintit mai sus.

Spectatori de genul studentului Radu Nicolae mai sunt încă ce-i drept foarte puțini. Toți aceștia vor trebui să fie eliminați COMPLECT din viața sportivă, de pe toate terenurile de sport.

Nu avem nevoie de astfel de specimene!

PIERDUT Buletinul Birou Populație com. Uricani jud. Iași pe numele Scripcaru Grigore, cu domiciliul com. Uricani.

Îl declar nul.

4 CLASE
4 luni
câștiguri numeroase
la
LOTERIA DE STAT

ȘLOVA

Gospodine!
Întrebuințați!
SPIRT DENATURAT
Spornic Eftin
50 LEI LITRUL
De vânzare la toate magazinele de Stat și Cooperative

S. A. SOVROMFILM
GRĂDINA ȘI SALA
Cinematografului „SIDOLI"
Prezintă astăzi
Film francez!
Parada timpului pierdut
cu JEAN TISSIER — BERNARD BLIER
și MARIONETELE lui BEUVILLE
Complectare Jurnal cu ultimele actualități din U.R.S.S. și R.P.R.

Muncitori, Meseriași, Tehnicieni, Intelectuali, Studenți, Elevi și Elevi, vizionați filmele Documentare și Științifice
S. A. SOVROMFILM
CINEMA TIMPURI NOI
Prezintă astăzi
EI VĂD DIN NOU
film de lung metraj
Locurile colhozurilor din Urali
Știința și Tehnica Nr. 2
Jurnal Sovietic Nr. 16
Jurnal Romînesc
INTRAREA GENERALĂ 15 LEI

S. A. SOVROMFILM
Cinema „PHOENIX"
Prezintă astăzi
O puternică dramă după romanul lui A. OSTROVSKI
FILM SOVIETIC!
DEZONORATA
Situația de sclavă a femeii din Rusia țaristă
În frunte cu Nina Alisova, A. Ktorov, M. Klimov, B. Tenin, O. Pavova, V. Balihin, V. Rajova și B. Popov
Regia: I. PROTAZANOV
Muzica de: CEAIKOVSKI
complectare Jurnal cu ultimele actualități din U.R.S.S. și R.P.R.
Programul viitor: Așa s'a călit oțelul

---

mai avantajoase decât bazele din „Groenlanda".

Țelurile strategice ale imperialismului american în Spania se manifestă în mod clar, în acțiunea de acaparare a porturilor spaniole, atât pe litoralul Atlantic, cât și pe litoralul Mării Mediterane.

În Spania se află o misiune permanentă a flotei de război americane, care se ocupă cu repartizarea alocațiilor, utilajului, inginerilor pentru reconstruirea și reutilarea majorității porturilor.

Sub supravegherea acestei misiuni se reutilează porturile: Cadi, El Ferrol, Vigo, Bilbao, Malaga, Cartagena, Valencia, Barcelona, etc.

În toate porturile se fac lucrări de curățire și adâncire a intrărilor în port, se construesc noui diguri, docuri și depozite, linii de cale ferată, instalații pentru încărcarea și descărcarea mărfurilor, etc.

În afară de această construcție sunt în curs lucrări importante în porturile insulelor Canare și Baleare, pe țărmul african, în regiunea Maroco și în insula Fernando Po.

(Intreaga insulă Minorca a fost transformată de americani într'o bază puternică navală și aeriană).

Aceste lucrări au costat poporul spaniol peste 4 miliarde pesetas; specialiștii militari ai Statelor Unite au calculat însă că, pentru utilarea completă a bazelor navale și aeriene din Spania, vor mai fi necesare 2 miliarde dolari.

Instigatorii la război au mers atât de departe cu cinismul lor, încât discută deschis planurile lor, care urmăresc transformarea Spaniei într'un bastion de agresiune împotriva U.R.S.S., a țărilor de democrație populară și chiar împotriva Franței, care astăzi face parte din blocul anglo-american, dar al cărei popor se ridică tot mai dârz împotriva transformării Franței într'o colonie a imperialiștilor americani.

La 2 Octombrie 1948, „Daily Grafic" a anunțat că un grup de ofițeri de Stat Major ai U. S. A. a inspectat bazele din Spania: „Cu câteva zile înainte de sosirea la Madrid a misiunii militare și navale, în frunte cu senatorul Gourney, ofițerii de marină americani au terminat inspecția porturilor spaniole, care a avut ca scop stabilirea punctelor probabile de debarcare pe țărmurile Oceanului Atlantic și Mării Mediterane.

Ofițerii americani au inspectat, deasemenea, trecătorile din Munții Pirinei, la granița dintre Spania și Franța".

Ziarul conservator „Daily Telegraph Morning Post" a scris nu de mult: „Din punct de vedere strategic, Spania va putea da un ajutor însemnat pactului Atlanticului și un ajutor și mai important pentru încheierea pactului mediteranian proectat".

Astfel, chiar din mărturisirile făcute de imperialiști reiese clar că, numai instigatorii la război, din blocul agresiv anglo-american, au interesul ca mercenarul lor, Franco, să dețină puterea în Spania și îi acordă tot sprijinul pentru ca acesta să poată menține dictatura lui sângeroasă.

Eroicul popor spaniol, care a luptat cu vitejie împotriva lui Franco și a bandei lui fasciste, n'a depus armele în lupta lui pentru libertate și pace. Masele populare din Spania nu s'au împăcat cu regimul lui Franco, elanul lui revoluționar n'a fost și nu va fi niciodată înfrânt! Sub conducerea eroicului Partid Comunist Spaniol, care luptă în ilegalitate, pe întregul teritoriu al țării, se unesc forțele clasei muncitoare, a țăranilor muncitori, a sutelor de detașamente de partizani, care, cu armele în mână se ridică și luptă pentru pace și democrație. E nu vor permite, niciodată, ca, imperialiștii și mercenarii lor franchiști, să transforme Spania într'o bază militară a instigatorilor americani la războiu, iar poporul spaniol, iubitor de pace, să devie carne de tun a jefuitorilor imperialiști!

ULTIMELE ŞTIRI

Nu există nici o forţă în lume care să fie în stare să înfrângă voinţa popoarelor în lupta lor pentru viaţă şi fericire

Lucrările Conferinţei Partizanilor Păcii din U.R.S.S.

MOSCOVA 29 (Agerpres). Lucrările Conferinţei Partizanilor Păcii din U.R.S.S. au continuat cu discuţiile la raportul scriitorului N. Tihonov „Apărarea păcii şi lupta împotriva aţâţătorilor la război".

Profesorul Hohol dela Institutul de ştiinţe medicale din Reval, a declarat între altele: Fiecare dintre noi se ridică împotriva războiului aducător de moarte, mutilări şi boli pentru milioane de oameni.

In încheiere Rohol a declarat: „Suntem ferm convinşi că vom câştiga această luptă pentru pace, deoarece forţa noastră este condusă de marele Stalin. Nu există nici o forţă în lume care să fie în stare să înfrângă voinţa popoarelor în lupta lor pentru viaţă şi fericire pentru viitorul lor măreţ, pentru comunism".

A luat apoi cuvântul preşedintele Academiei de Ştiinţă din R.S.S. Estonia, profesor Kalus.

El a declarat: „Poporul estonian nu va uita niciodată ce înseamnă războiul. Ocupaţia germană fascistă, care a durat timp de 3 ani, a pricinuit pierderi uriaşe Estoniei Sovietice. Hitleriştii au vrut să distrugă poporul estonian, dar Armata Sovietică l-a salvat dela această soartă. Poporul estonian este adânc recunoscător patriei sale socialiste",

Preşedintele Marei Adunări Naţionale a R.P. Coreea Ho-Hon, călduros ovaţionat de participanţi, a adresat Conferinţei un salut frăţesc din partea poporului Coreean care numără 50 milioane oameni. „Considerăm că este o mare cinste pentru noi faptul că am fost trimişi de poporul din regiunea de Nord şi Sud a republicii noastre, în calitate de reprezentanţi ai săi la Conferinţa Partizanilor Păcii din U.S.S.S.

Această Conferinţă va constitui fără îndoială o importantă contribuţie la înfrângerea planurilor aţâţătorilor la război în frunte cu imperialiştii anglo-americani, la asigurarea unei păci trainice şi a securităţii în lume".

Prof. Bernal (Marea Britanie) membru al Comitetului Permanent al Congresului Mondial al Partizanilor Păcii, a subliniat că savanţii din lumea întreagă poartă pe umerii lor o răspundere deosebită pentru apărarea păcii. Mişcarea de protest împotriva războiului se extinde cu repeziciune în rândurile savanţilor din ţările capitaliste.

A luat apoi cuvântul prof. Akembaier, director al Institutului de ştiinţe medicale din R. S. S. Kirghiză, care a declarat: „Lupta noastă pentru pace nu este o dovadă de slăbiciune. Politica de pace a guvernului nostru este expresia forţei noastre. Trimiţându-ne aci, poporul Kirghiz ne-a împuternicit să protestăm cu hotărâre împotriva activităţii aţâţătorilor la un nou război împotriva planurilor sângeroase ale imperialiştilor americani şi ale lacheilor lor şi să îndemnăm pe toţi oamenii progresişti cinstiţi din lume să lupte în mod activ pentru pace".

A luat apoi cuvântul Natalia Jarichina, maistră la întreprinderile textile din Ivanon care a spus: „Dela această tribună mă adresez în numele muncitoarelor textiliste din regiunea Ivanova, femeilor din lumea întreagă, îndemnându-le să strângă şi mai mult rândurile şi să lupte fără cruţare împotriva imperialiştilor hrăpăreţi, aţâţători la război ang o-americani".

Luând cuvântul ziaristul Kaslarski a vorbit despre rolul criminal jucat de presa coruptă capitalistă în slujba imperialiştilor. In încheere el a declarat: „Forţele noastre sunt mari şi ele devin din ce în ce mai mari dar nu trebue să ne mulţumim cu aceasta. Este necesar să intensificăm lupta împotriva aţâţătorilor la un nou război, împotriva calomniatorilor şi provocatorilor Este necesar să luptăm pentru a împiedica pregătirea unui război criminal. Putem face aceasta şi o vom face".

Participanţii la Conferinţă au primit în mod călduros pe vicepreşedintele Comitetului Permanent al Congresului Mondial al Partizanilor Păcii, Gabriel D'Arbaussier care a dat cetire salutului Comitetului Permanet adresat Conferinţei. „Alături de voi, declară salutul, şi alături de toate popoarele, noi condamnăm isteria războiului. Alături de voi şi de toate popoarele condamnăm alianţa militară antisovietică. Alături de voi şi de toate popoarele cerem distrugerea bombei atomice şi reducerea armamentelor. Alături de voi şi de toate poparele luptăm pentru independenţa naţională, pentru dreptul poparelor la auto determinare. Alături de voi şi alături de toate popoarele, omenirea va câştiga lupta pentru pace lupta pentru viaţă", (aplauze furtunoase).

A luat apoi cuvântul scriitorul Mihail Şolohov, care a spus: „Cei ce muncesc, cei care prin muncă cinstită îşi câştigă dreptul la o viaţă fericită, declară cu hotărâre: *Noi vrem pacea*. Popoarele au afirmat aceasta la congresele pentru pace. Acest lucru să servească drept avertisment tuturor celor ce cred că pot să se îmbogăţească aţâţând popoarele unele împotriva altora".

Prof. Nikolansk Koworka (Austria) Preşedintele Asociaţiei pentru relaţiile culturale şi economice cu U. R. S. S. a declarat că Austria are forţe suficient de puternice, hotărâte să lupte pentru o pace trainică, pentru triumful cauzei păcii.

Au mai luat cuvântul Preşedintele Comitetului Partizanilor Păcii din Nürenberg, Siegler, secretara generală a Uniunii femeilor democrate din Ungaria Magda Iofori şi scriitoarea Wanda Vasilievska, care a reamintit într'o cuvântare înfăcărată anii de război, grozăviile şi teroarea impuse de invadatorii germani fascişti, popoarelor. „Când vorbim astăzi de războiu, a spus ea, fiecare nerv din trupul meu, fiecare picătură de sânge din inima mea, totul din mine strigă: niciodată!".

S'a dat apoi cetire unui mare număr de telegrame şi scrisori primite de Conferinţa Partizanilor Păcii din toate regiunile Uniuni Sovietice şi din numeroase ţări.

Participanţii la Conferinţă au ales în unanimitate Comitetul Permanent al Partizanilor Păcii din URSS.

Personalităţi Sovietice de frunte: savanţi, scriitori, artişti compozitori, actori, reprezentanţi de frunte ai clasei muncitoare şi ai ţărănimii cooperatiste.

Delegaţii au aprobat textul mesajului adresat Comitetului Permanent al Congresului Mondial al Partizanilor Păcii şi tuturor participanţilor la mişcarea pentru pace din toate ţările.

Intr'o atmosferă de mare entuziasm a fost adoptat mesagiul de salut adresat marelui conducător al poporului sovietic I. V. Stalin.

Cu acaasta lucrările Conferinţei Partizani or Păcii din U. R. S. S. au luat sfârşit.

Cetăţenii sovietici

îşi exprimă hotărârea de a apăra cauza păcii

Scrisorile primite de ziarul „Trud" în legătură cu Conferinţa Partizanilor Păcii din U. R. S. S.

MOSCOVA 29 (Agerpres). — In legătură cu Conferinţa Partizanilor Păcii din U. R. S. S., ziarul „Trud" publică numeroase fragmente din scrisorilor cetăţenilor sovietici adresate Comitetului de pregătire a Conferinţei în care ei declară că aprobă cu căldură convocarea acestei Conferinţe şi îşi exprimă dorinţa şi hotărârea lor fermă de a apăra cauza păcii şi de a împiedica pe imperialişti să arunce omenirea într'un nou război.

Poporul cehoslovac sărbătoreşte

a 5-a aniversare a răscoalei naţionale împotriva ocupanţilor germani fascişti

BRATISLAVA 29 Agerpres Oamenii muncii din Slovacia sărbătoresc cea de a 5-a aniversare a răscoalei naţionale slovace împotriva ocupanţilor germani fascişti, care a izbucnit la sfârşitul lui August 1944.

Poporul slovac sărbătoreşte această aniversare sub lozinca întăririi legăturilor de prietenie cu Uniunea Sovietică care a adus poporelor cehoslovace libertate şi independenţă şi care le dă un ajutor frăţesc pentru construirea unei vieţi noi.

La Banska Bristrica au sosit dela Praga pentru a lua parte la sărbătorirea acestei aniversări preşedintele Republicii Cehoslovace Clement Gottwald, preşedintele Adunării Naţionale Oldricht Iohn, primul ministrul Antonin Zapotocky alţi membri ai guvernului precum şi mii de delagi ai oamenilor muncii din regiunile Cehe. Deasemeni a sosit dela Moscova o delegaţie a Comitetului Slav din URSS.

Festivitatea a început sâmbătă printr'o paradă cu competiţii sportive.

Fruntaşii vieţii publice din Cehoslovacia au ţinut discursuri în cadrul unui mare meeting.

CHINA

Revolta unor foşti generali ai Kuomintangului

Panică în rândurile reacţiunii chineze

PEKING 29 (Agerpres).— China Nouă transmite:

Revolta foştilor generali ai Kuomintangului Cang-cien şi Cen-Ming-Jen din Hunan, dovedeşte din nou că mulţi patrioţi militari şi civili care se află încă în rândurile Kuomintangului, nu aşteaptă decât un prilej potrivit pentru a părăsi clica trădătorilor şi a trece de partea poporului.

Revolta din provincia Hunan a slăbit mult forţele Kuomintangului. Ea a arătat că este inutil să se mai opună rezistenţă în faţa armatelor populare de eliberare.

Dezintegrarea forţelor Kuomintangului a creat panică în rândurile clicii conducători or săi.

In luptele din Grecia

forţele armatei democrate provoacă grele pierderi monarho-fasciştilor

GRECIA LIBERĂ 29 (Agerpres) Ellass Press transmite comunicatul comandamentului general al armatei democrate greceşti:

In ziua de 26 August trupele monarho-faciste au reluat ofensiva. S'au ciocnit puternic în punctul Curia unde inamicul încearcă să pătrundă cu forţe serioase Trupele noastre au provocat inamicului perderi mari.

Deasemenea, ciocniri cu forţele duşmanului au avut loc şi în sectoarele Poli şi Tsarno. Deşi în condiţii extrem de grele unităţile armatei democrate greceşti au reuşit să domine câmpul provocând duşmanului pierderi de 250 morţi şi 603 răniţi.

In sectorl Sanorsi duşmanul a atacat cu 9 brigăzi de infanterie, sprijinite de un foc masiv de aviaţie.

In regiunea vestică şi centrală din Grammos duşmanul a atacat la Aghios-Chirstoforos. Prin loviturile dârze ale armatei domocrate toate acţiunile duşmanului au eşuat.

Poporul danez se împotriveşte

participării Danemarcei la Pactul Atlanticului

COPENHAGA, 27 (Agerpres). TASS transmite:

Comentând intrarea în vigoare a pactului agresiv al Atlanticului de Nord, ziarul Land og Folk scrie:

„Guvernul nostru a inclus ţara în blocul agresiv al Atlanticului împotriva voinţei poporului danez. Prin aceasta interesele Danemarcei au fort nesocotite. La ordinul americanilor, ofiţerii superiori danezi trebue să plece la Paris sau Londra după bunul plac al noilor stăpâni şi să primească instrucţini. Iar poporul danez trebue să plătească pentru realizarea planurilor imperialiştilor americani însetaţi de război.

De pe acum guvernul danez cheltueşte peste un milion de coroane pe zi pentru militarizare şi reînarmare. Această cursă frenetică de înarmări, începută de guvernul social-democrat, va duce nu numai la o scădere şi mai mare a nivelului de trai al celor ce muncesc, ci şi la creşterea pericolului de război.

Poporul danez protestează cu energie împotriva aderării Danemarcei la acest bloc militar. Forţele păcii se întăresc şi dacă ele îşi vor păstra unitatea, vor triumfa asupra aţâţătorilor la război.

Intrarea în vigoare a pactului Atlanticului de Nord, scrie LAND OG FOLK în încheiere, trebue să servească drept semnal pentru intensificarea luptei împotriva aţâţătorilor la un nou război.

Creşte şomajul

muncitorilor agricoli din Turcia

ISTAMBUL 29 (Agerpres). Ziarul Kjumhuriet anunţă că în Anatolia Centrală şomajul în rândul muncitorilor agricoli a luat proporţii amenin ţătoare.

Ţăranii neavând nutreţ îşi vând vitele cu preţuri derizorii şi mulţi dintre ei fug de sate căutând de lucru.

Scurte ştiri externe

PEKING 29 (Agerpres). După cum anunţă Agenţia „China Nouă" Cercurile politice din Peking discută nota adresată de guvernul sovietic Jugoslaviei, înfierând persecutarea cetăţenilor sovietici din Jugoslavia de către clica lui Tito. Mărşăviile acestei clici au fost demascate în cuvânlările ţinute la radio în ziua de 26 August de Lin-Ning-Ji, vicepreşedintele Federaţiei Sindicatelor din China, Kuo-Mo-Jo, bine cunoscutul scriitor şi istoric, Mao-Tun scriitor, Sen-Ciang preşedinta Uniunii Femeilor Democrate din China şi Ciem-Ciun, membru în Comitetul Asociaţiei pentru prietenia dintre China şi Uniunea Sovietică.

*

VIENA 29 (Agerpres)— Autorităţile poliţieneşti din Austria au confiscat Joi exemplarele ziarului vienez „Der Abender Wahrheit care apare la Graz. Aceste ziare au protestat împotriva urmăririi de către justiţie a unor antifascişti care au împuşuat doi teroriştî hitleriştî din Tirol.

Aurul şi valorile străine pot fi declarate şi vândute Băncii R.P.R. fără penalitate

BUCUREŞTI 29. — In Buletinul Oficial a apărut decretul Prezidiului Marii Adunări Naţionaleprin care se acordă un nou termen pentru cedarea sau declararea aurului, valorilor sau mijloacelor de plată străine, către Banca R.P.R.— Banca de Stat.

Potrivit dispoziţiunilor cuprinse în acest decret, toţi cei care nu şi-au îndeplinit obligaţiile de cedare sau declarare a aurului, valorilor sau mijloacelor de plată străine, de orice fel, către Banca Republicii Populare Române, Banca de Stat şi în contra cărora nu s'au dresat acte de contravenţie, vor fi apăraţi de orice penalitate dacă vor îndeplini aceste obligaţiuni înlăuntrul unui termen de 30 de zile dela publicarea decretului adică până la 18 Sept. 1949 inclusiv.

Pentru orice informaţiuni cei interesaţi se vor adresa la secţia Devize dela Banca de Stat zilnic între orele 7-14 iar Marţi şi Vineri dela 17-20.

Trecerea unor atribuţiuni ale Ministerului Industriei asupra Ministerului Justiţiei

BUCUREŞTI 29.—In Buletinul Oficial a apărut decretul pentru trecerea unor atribuţiuni ale Ministerului Industriei asupra Ministerului Justiţiei.

Potrivit dispoziţiunilor cuprinse în acest decret, atribuţiunile Ministerului Industriei, în legătură cu aplicarea legii pentru controlul actelor dispoziţiune ale străinilor, vor fi exercitate de Ministerul Justiţiei prin Direcţia judiciară care va cere, pentru rezolvarea problemelor cu caracter economic sau financiar, şi avizul departamentelor interesate.

Personalul de specialitate care funcţionează în cadrul Ministerului Industriei, în vederea exercitării atribuţiunilor de mai sus, trece deasemenea la Direcţia judiciară din Minsterul Justiţiei.

Arhiva şi inventarul fostului serviciu al actelor de dispoziţie din Ministerul Industriei vor fi preluate de Ministerul Justiţiei.

Tito a furnizat arme monarho-fasciştilor greci

Clica din Belgrad a hotărât să predea guvernului din Atena pe patrioţii greci refugiaţi în Jugoslavia

GRECIA LIBERĂ, 27 (Agerpres). | Ellas Press trasmite

Ziarul monarho - fascist Vradini a publicat o ştire din New-York, arătând că Tito a hotărât să trimeată în Grecia un ambasador extraordinar.

Potrivit ultimelor ştiri publicate de Daily Telegraph and Morning Post, reprezentanţii Greciei monarho-fasciste la Londra au confirmat faptul cu Tito a dat ajutorul monarho-fasciştilor în ultima lor ofensivă, furnizându-le până şi arme. El pregăteşte o crimă şi mai monstruoasă de astă dată împotriva refugiaţilor greci, care găseau înainte adăpost în Jugoslavia. Toate ziarele care apar la Atena relatează ştirea prin care arată că Tito a hotărât să preda autorităţilor monarho-fasciste pe refugiaţii greci care se află acum în Jugoslavia.

In nota sa, guvernul democrat provizoriu al Greciei Libere a cerut să li se acorde refugiaţilor greci permisiunea să părăsească ţara pentru a pleca în ţările de democraţie populară. Refugiaţii înşişi, au cerut în numele tuturor refugiaţilor democraţi din Jugoslavia guvernului lui Tito, să li se permită să plece într'una din ţările de democraţie populară. Guvernul lui Tito a refuzat să îndeplinească această dorinţă a refugiaţilor greci. Incercarea de a împiedica pe refugiaţi să plece ori unde ei ar dori, este absolut neîntemeiată şi contravine legilor internaţionale, cu atât mai mult cu cât guvernele ţărilor de democraţie populară, care acţionează în concordanţă cu legile naţionale sunt de acord să primească pe refugiaţii greci dându-le şi de lucru.

Delegaţia Sovietică

în frunte cu Mareşalul VOROŞILOV a sosit la Moscova

MOSCOVA 29 (Agerpres) Tass transmite:

Vineri s'a întors la Moscova venind din Bucureşti delegaţia guvernamentală sovietică, în frunte cu vicepreşedintele Consiliului de Miniştri al U.R.S.S. mareşalul Uniunii Sovietice, tovarăşul K. E. Voroşilov care a luat parte la sărbătorirea a cincî ani dela eliberarea României de sub jugul fascist.

Citiţi „OPINIA"

Sărbătorirea „Zilei minerilor Sovietici" la Moscova

MOSCOVA 29 (Agerpres) La Moscova a avut loc la Teatrul Central al Armatei Roşii sărbătorirea „Zilei minerilor Sovietici". La această întrunire au luat parte aproape 2000 oameni ai muncii din industria carboniferă a Uniunii Sovietice. Deasemenea au luat parte delegaţia minerilor din Scoţia.

Ministerul industriei carbonifere, Zaslădko, a rostit un mare discurs, în care a subliniat că ritmul refacerii şi construcţiei de noi mine şi diferite întreprinderi ale industriei carbonifere continuă să se accelereze. In munca de reconstrucţie minerii din Donbas au dat o dovadă de abnegaţie şi eroism reconstruind într'un timp ne mai văzut de scurt minele distruse de germani.

BIBLIOTECA UNIVERSITĂȚII - IAȘI

ANUL 41 Nr. 896

4 Pagini 4 Lei

OPINIA

ZIAR POPULAR COTIDIAN

Mercuri 31 August 1949

ABONAMENTE
Lei 360 . . . . . 3 luni
» 5000 întreprinderi, autorități pe un an

Atelierele tipografice IAȘI Str. ȘTEFAN CEL MARE 50-52

Redacția IAȘI, STR. ȘTEFAN cel MARE Nr. 52
Administrația IAȘI, STR. CUZA VODA Nr. 50

TELEFOANE:
Redacția (Nr. 1203, 1210)
Administrația 2042
Serv. de noapte. 1619

„Viața este cu noi"

La Moscova au luat sfârșit, într'o atmosferă de mare entuziasm, lucrările Conferinței Partizanilor Păcii din U.R.S.S.

Cu acest prilej, cei 1250 de deleg ți reprezentând popoarele sovietice de 32 naționalități, sindicatele, tineretul, scriitorii și artiștii, femeile, colhoznicii, ca și reprezentanții străini veniți din toate părțile lumii, din China eliberată ca și din Statele Unite unde un mic grup de oameni dețin puterea economică și politică acționând potrivit intereselor lor de clasă, din țările de democrație populară ca și din Austria, Anglia, Italia, toți aceștia, în numele a sute de milioane de oameni care nu au privilegii de apărat, și-au manifestat dorința fierbinte, hotărârea fermă de a lupta pentru împiedicarea războiului.

Această solidaritate nemaiîntâlnită a oamenilor cinstiți de peste mări și țări, atât de viu formulată la Wroclow anul trecut, ca și în cadrul Congreselor naționale ce au urmat precum și la Congresul Mondial pentru Pace și Cultură dela Paris și Praga, a fost considerabil întărită prin manifestarea reînoită a voinței dârze de pace a popoarelor sovietice, în cadrul conferinței dela Moscova.

„Cu atât mai semnificativă apare astăzi creșterea impresionantului front al păcii, cu cât agitațiile atâțătorilor la război devin mai disperate, în neputința lor de a pune în practică planurile agresive pe care le concep. Căci numai cu dolari nu se poate face nimic. Armele ucigașe pe care le fabrică în uzinele lor, pregătindu-se să dea un atac împotriva popoarelor libere, trebuesc mânuite de oameni. Și populația muncitoare din nici o țară din lume nu mai dorește să satisfacă pofta de sânge a monopoliștilor, nu mai vrea să se transforme în carne de tun pentru a satisface oameni ca John Foster Dulles, Phillip Reed, Bancher, etc. Ideea războiului nu mai poate însufleți pe nimeni. Diversiunile care o justificau se risipesc tot mai mult. Conștiința oamenilor crește. Masele privesc astăzi războiul drept cea mai îngrozitoare calamitate. „Când aud astăzi de război — a spus scriitoarea Wanda Wasilewska în numele a zeci de milioane de femei — fiecare nerv din trupul meu, fiecare picătură de sânge din inima mea, totul din mine strigă: niciodată".

Luptând împotriva războiului, omenirea luptă pentru viitorul ei, pentru fericirea ei. Totul depinde de noi, de oamenii muncii care vor ști să nu cedeze nici un pas înapoi în lupta organizată pe care o duc, cu intensitate crescândă, pentru victoria definitivă a păcii.

Fruntașa lagărului păcii,
R. NAUMESCU

— Continuare în pag. 3-a —

Secția reparațiuni la locuințe
și-a început activitatea

Secția „reparații la case" de pe lângă Comandamentul de Așezare a primit în ultimele zile numeroase cereri din partea salariaților.

Delegații tehnici ai acestei secții s'au deplasat la fața locului întocmind devizele de lucrările ce urmează să le execute.

Zilele acestea urmează să înceapă lucrările.

La școala de tractoriști din Iași
elevii învață cum se conduce tractorul și cum se construește socialismul...
— Lecțiile teoretice se împletesc cu cele practice. — Cum s'a început citirea romanului „Pământ desțelenit" —

Gheorghe Voicu fecior unor muncitori agricoli săraci din com. Ivănești (Vaslui), Mihai Băbuță, a cărui părinți au două ha. pământ în com. Popești-Tutova, Vasile Epure din Cordăreni-Dorohoi, alt tânăr, al unor truditori agricoli, Moise Goldștein fiul unui muncitor din Săveni-Dorohoi, Ștefan Gh. Ivănescu din Nicolești-Ialomița, om la 40 ani care a muncit ca șofeur o viață întreagă la moșieri și la fabricanți și alți 45 tineri recrutați dintre feciorii de plugari muncitori sau dintre fiii muncitorilor din fabrici și uzine din tot cuprinsul Republicii Populare Române alcătuiesc școala de tractoriști, specialiști în tractoare Lanz, școala care funcționează pe lângă Centrul Mecanic Regional-Iași.

50 tineri care de mici au cunoscut lipsa și suferința, învață acuma cu sârguință, își însușesc temeinic mereu noi și noi cunoștințe, pentru a contribui la construirea socialismului la sate.

Împletirea studiilor teoretice cu cele practice

Ei vor reuși să facă față sarcinilor întrucât lecțiunile practice și teoretice le sunt predate de un corp profesional conștiincios, pătruns de menirea lui; ei vor reuși să absolve în bune condițiuni, cursurile de specializare fiindcă prin grija Partidului și Guvernului li se oferă bune condițiuni de învățătură, de cazare și de hrană și pentrucă mai presus de toate ei înșiși — elevii — sunt plini de voința de a învăța, de a cunoaște.

De dimineața dela 8 și până la ora 8 seara — cu întrerupere de două ore la prânz — elevii sunt avântați în studii practice și teoretice: aritmetica, geometria plană și noțiuni de agrimensură, higiena, agrotehnica, mașini agricole, tehnologie, noțiuni asupra unităților S.M.T., cursuri teoretice de tractoare, cursuri practice de atelier. Deosebit importanți se dă studiului marxism-leninismului.

Printre elevi...

Ne găsim printre elevi într'o pauză, între o lecție teoretică și una practică. Bileții s'au strâns roată în jurul unui tractor Lanz, îl demontează piesă cu piesă; toți vor să cunoască taina fiecărui șurub în parte. Înainte de a veni profesorul, elevii se chestionează între dânșii, cel care cunoaște mai bine arată cu drag și celorlalți. Așa se ajută ei mereu unul pe altul.

— Ce cunoștințe noui ți-ai însușit de când urmezi cursurile astea? — îl întreb pe Vasile Epure.

— Noi toți am făcut până acum practică la diferite unități ale Stațiunilor de mașini și tractoare. Am cunoscut acolo meseria de tractorist, în general. Aici am mai învățat motoarele în patru timpi, sistemul electric, motorul semi-Diessel, Tractorul I. A. R. 22.

— Cu multă dragoste ne împărtășim din tainele științei sovietice, științа cea mai avansată din lume,—intră în vorbă Ș. Ivănescu:

Și adaogă:

Tot ce învățăm aici, tot ce deprindem vom pune în practică cu cel mai însuflețit elan.

Ivănescu ne povestește cu obidă cum în 1942 a plătit 3000 lei unui maestru să-i arate cum se pune siguranța la dinam.

Asta era pe timpul când eram șofeur și exploatat, —

M. ADMAR

(continuare în pag. III)

Ora de lectură într'un club de comsomoliști

Secția Gospodării Locale a Comitetului Provizoriu orășenesc
trebue să-și organizeze temeinic munca

La ședința care a avut loc zilele trecute la Comitetul Provizoriu al orașului, șefii secțiunilor au dat rapoarte asupra activității pe luna August.

Din aceste rapoarte s'au desprins o serie de realizări în diferite sectoare precum și o serie de lipsuri care au fost analizate, luându-se măsuri pentru remedierea lor.

S'a insistat în special asupra lipsurilor secțiunii Gospodării Locale care n'a reușit să-și planifice munca în mod temeinic. Din această cauză secțiunea Gospodării Locale n'a putut să-și ducă la îndeplinire sarcinele, n'a putut înregistra progrese în muncă. Biroul din această secțiune care se ocupă cu problema spațiului locativ n'are o orientare justă în activitatea sa, neaplicând permanent principiile luptei de clasă.

Apoi, în problema centrelor de fabricație a pâinii există încă lipsuri. Hotărârile Comitetului Provizoriu în această privință n'au fost aplicate întocmai. În ceace privește munca urbanistico-edilitară, secțiunea Gospodării Locale n'a izbutit să realizeze planul.

N'a pus cu hotărâre în această muncă problema economiilor, lucrând dezorganizat și producând risipă. Astfel, în unele locuri au fost transportate materiale peste cerințele lucrării, necesitând apoi retransportarea materialelor.

În general, secțiunea Gospodării Locale are deficiențe numeroase, izvorâte dintr'o lipsă de colaborare între serviciile secțiunii, din lipsa unui plan temeinic. Membrii Comitetului Provizoriu orășenesc au analizat aceste lipsuri, arătând secțiunii Gospodării Locale modul cum trebuie să-și organizeze munca, punând pe primul plan necesitatea introducerii spiritului de muncă colectivă și alcătuirea unui plan bine chibzuit.

Exemplul minerului ALEXANDRU STAHANOV

În noaptea de 30 spre 31 August 1935 minerul Alexandru Stahanov și echipa sa a scos într'un singur schimb de 14 ori cantitatea de cărbuni obișnuită.

Exemplul lui Stahanov s'a extins cu iuțeală în minele din Donbas și apoi în majoritatea întreprinderilor sovietice.

ALEXANDRU STAHANOV

Care era „secretul" lui Stahanov, cum a reușit el să depășească norma de lucru într'o măsură atât de mare? Prin cunoașterea amănunțită a felului cum decurgea lucrul în mină în ansamblu, prin preocuparea atentă de a organiza și a îmbunătăți procedeele de extracție a cărbunelui. Și la aceasta nu putea ajunge decât prin studiu, prin ridicarea nivelului tehnic și profesional, prin însușirea unei tehnici noui.

Dar însușirea tehnicei noui, ca și interesul muncitorilor pentru ridicarea producției, nu poate fi mobilizat decât acolo unde bogățiile solului și ale subsolului, minele, uzinele, instalațiile, constitue o avere comună a poporului, și nu un privilegiu al exploatatorilor. Prin urmare uriașa mișcare de masă care poartă numele lui Stahanov a apărut și este explicată prin împrejurările de viață și de muncă specifice orânduirii socialiste.

Spre deosebire de așa zisele „metode" de organizare științifică a muncii ca taylorismul sau fordismul, bazate pe constrângerea și mecanizarea oamenilor, stahanovismul înseamnă o biruință a omului, o rezultantă a libertății și a inițiativei sale creatoare.

Prin stimularea acestei inițiative, prin ridicarea nivelului ideologic și profesional a muncitorilor se ajunge la ștergerea deosebirii dintre munca manuală și munca intelectuală. Preocuparea continuă pentru creșterea productivității constitue totodată un aport masiv pentru făurirea unei vieți fericite a oamenilor, pentru pace și socialism.

Dar exemplul stahanoviștilor a început să dea roade și printre muncitorii și tehnicienii țărilor de democrație populară înflăcărați de ideea socialismului pe care vor să-l edifice.

Evident, la noi nu sunt

Continuare în pagina 3-a

Noi fonduri alocate
de Ministerul Artelor pentru instituțiile din Iași

Secțiunea Culturală a Comitetului Provizoriu al orașului a fost înștiințată că Ministerul Artelor a aprobat pentru Iași o serie de fonduri incluse în exercițiul anului 1950, necesare diferitelor instituții culturale din oraș.

Astfel, s'au alocat: 300.000 lei pentru repararea Pinacotecii, 800.000 lei pentru muzeul „Cuza-Vodă", 400.000 lei pentru amenajarea Muzeului Româno-Sovietic, și 150.000 lei pentru repararea bojdeucii lui Creangă din Țicău. Devizele acestor lucrări au și fost executate.

La Iași
Centrul de conservare și transfuzie a sângelui
în plină organizare

Centrul de conservare și transfuzie a sângelui care se înființează la Iași este actualmente în plină organizare. El va funcționa în Str. Karl Marx Nr. 56, deservind județele Iași, Roman, Vaslui, Fălciu și Tutova.

Acest centru va lucra după metodele sovietice de colectare a sângelui și va fi de un real folos pentru spitalele din Moldova, venind în sprijinul bolnavilor care au neapărată nevoie de transfuzie de sânge.

Organizarea centrului se face după modelul instituțiilor asemănătoare din Uniunea Sovietică.

Ridicarea continuă a nivelului de trai al oamenilor muncii din U. R. S. S.
și pauperizarea crescândă a maselor populare din țările capitaliste

de I. UZERENCO

În luna iulie 1949 au fost publicate aproape în același timp două comunicate, de însemnătate internațională: rezultatele îndeplinirii planului de stat pentru refacerea și desvoltarea economiei naționale a URSS pe al doilea trimestru al anului 1949 și raportul O. N. U.-lui asupra situației economice mondiale. Pe când primul, este o mărturie a succeselor strălucite ale economiei sovietice și a ridicării neîncetate a nivelului de trai al oamenilor muncii din U.R.S.S., raportul O. N. U.-lui dă o imagine vie a ascuțirii crizei sistemului capitalist și desvăluie simptomele amenințătoare ale crizei economice, care se apropie.

Din raportul O. N. U.-lui reese că anul 1948 este anul scăderii producției industriale și agricole postbelice, în toate țările lumii, cu excepția Uniunii Sovietice, iar la începutul anului 1949, s'a înregistrat o scădere bruscă a producției industriale și agricole în țările capitaliste și un avânt al industriei și agriculturii în Uniunea Sovietică și în țările Europei Răsăritene.

În legătură cu desvoltarea economiei naționale în Uniunea Sovietică, numărul muncitorilor și funcționarilor crește continuu. Astfel, în cel de al doilea trimestru al anului curent, acest număr a crescut cu 1,6 milioane de oameni față de perioada corespunzătoare a anului trecut. În țările capitaliste, dimpotrivă, numărul celor ocupați în producție scade mereu, iar armata șomerilor crește neîncetat. În Statele Unite, în primul trimestru 1949, numărul șomerilor a crescut cu 70 la sută față de ultimul trimestru al anului 1948. Șomajul a crescut nu numai în industrie, ci și în economia rurală a Statelor Unite, unde, în 1948, numărul muncitorilor agricoli a scăzut cu 1.800.000 oameni, față de anul 1947.

Ziarul american „Marche of labour" a scris recent că Statele Unite au astăzi 5 milioane de șomeri permanenți. Sunt state, în care șomajul a atins un punct critic. Guvernatorii statelor Massachusetts și Connecticut, au declarat recent că în statele lor, din 8 muncitori, 7 sunt șomeri. În centrele industriei textile din Statele Unite, de pildă, Lawrence și New-Bodford, șomajul este astăzi de 5 ori mai mare decât în anul trecut. În primele trei luni ale anului 1949, numărul șomerilor din statele Europei Occidentale, a crescut de două ori, iar în unele state și mai mult. Italia are peste 2 milioane de șomeri, zonele Occidentale ale Germaniei — un milion, Anglia — 400 de mii.

În al doilea trimestru al anului 1949, în Uniunea Sovietică, 3 mii de tineri muncitori, care au absolvit școlile de meserii de pe lângă fabrici, au fost încadrați în uzine, fabrici, transport, etc. Școlile superioare, școlile tehnice și școlile medii speciale ale U. R. S. S. au dat țării aproape 390 mii de noi specialiști.

Toți tinerii muncitori, tinerii specialiști, au găsit de lucru în specialitatea lor, fiindcă în U. R. S. S. nu există șomaj. În U. R. S. S. orice tânăr calificat, care termină școala, nu-și pierde timpul cu căutarea unui serviciu, ci pe el îl așteaptă munca creatoare pentru binele patriei. În țările capitaliste, puțini dintre acei care termină școala, găsesc îndată de lucru. În fiecare țară capitalistă, există zeci de mii de specialiști, care nu găsesc de lucru în specialitatea lor. Șeful biroului de statistică de pe lângă Ministerul Muncii al Statelor Unite, a declarat recent că în Statele Unite se observă o „supra producție" de ingineri, avocați, contabili, administratori, ziariști și farmaciști.

În cel de al doilea trimestru al anului 1949, cele mai multe din ramurile industriei sovietice și-au îndeplinit angajamentele cu privire la ridicarea productivității muncii. Creșterea productivității muncii în U. R. S. S. este o premisă importantă pentru avântul crescând al bunei stări materiale a masselor muncitoare. Pe de o parte ea creează noui cantități de mărfuri, necesare populației, iar pe de altă parte, duce la mărirea salariilor și veniturilor oamenilor muncii. În al doilea trimestru 1949, s'a produs o cantitate importantă de mărfuri de larg consum, peste normele prevăzute în plan, și anume: mașini de cusut, patefoane, aparate fotografice, ceasuri, țesături

(Continuare în pag. 3-a)

Toate sporturile

Insigna de Polisportiv la Iași

O cultură fizică a întregului popor nu se poate realiza decât într'o țară unde s'a clădit o nouă societate în care exploatarea omului de către om, este desființată, o țară unde s'a construit socialismul sau acolo unde el e pe cale de a fi construit.

Partidul Muncitoresc Român, forța conducătoare în țara noastră în lupta dusă zi cu zi pentru înfăptuirea socialismului, acordă o importanță deosebită culturii fizice și sportului pentru a forma un om nou.

Insigna de Polisportiv trebuie socotită așadar ca o treaptă în pregătirea tânărului sportiv, stimulându-l în activitatea sa, dându-i prilejul de a se afirma în munca sportivă. În acest fel se dă posibilitatea tineretului de a-și dezvolta aptitudinile fizice și morale spre a deveni folositor societății în mijlocul căreia trăește.

Insigna de Polisportiv a fost primită la Iași cu un deosebit interes de către masele de tineri. Până în prezent au fost înscriși și participă efectiv la cele trei probe aproape 500 de tineri. Dintre aceștia peste 230 au îndeplinit standardurile la atletism, 63 au participat la proba de natație, iar eri după amează un mare număr de tineri au fost la poligonul de tir dela Șorogari, unde — pentru prima dată — au concurat și au îndeplinit chiar, probele respective.

Din desfășurarea de până acum a concursurilor pentru insigna de Polisportiv din orașul nostru, putem să tragem o serie de concluzii, făcând o analiză critică și arătând modalitățile imediate de remediere a lipsurilor existente. Am fost deseori la concursurile obișnuite de Miercuri și Vineri dela Parcul Sportiv, unde aveau loc probele atletice și la Strand, unde avea loc proba de natație și am observat că majoritatea concurenților o formează studenții, elevii și militarii, muncitorii luând parte într'un număr destul de redus. Deasemeni, procentajul fetelor este cu mult prea mic față de posibilitățile lașului. De ce oare această stare de lucruri? Fiindcă responsabilii sportivi din întreprinderi, ateliere, fabrici, etc. nu-și duc munca așa cum trebuie, fiindcă aceștia din urmă nu mobilizează tineretul muncitor, deși au ajutorul U.T.M.-ului și uneori al Comitetului Județean de Cultură Fizică și Sport.

Aceasta nu însă generalizat. CFR-ul și ETACS-u au făcut cei drept o mobilizare, nu însă completă.

Cât despre RATA și CAM, tinerii din aceste fabrici nici nu știu de existența concursurilor pentru insignă. Responsabilii sportivi din fabricile și atelierele Iașului trebuie să purceadă de îndată la lucru și să facă o mobilizare corespunzătoare de tineri. Fetele trebuie deasemenea să participe în număr cât mai mare la aceste concursuri. Pentru aceasta, să se formeze instructori speciali ai UTM-ului și CFS cari să lămurească pe muncitoare, studente și eleve de importanța insignei, antrenându-le și mobilizându-le la concursuri. Tinerilor sportivi din mediul rural trebuie să li se acorde o mai mare atenție. Deși au cerut în repetate rânduri ajutor tehnic pentru organizarea competițiilor pentru insignă, Județeana CFS a neglijat și a întârziat satisfacerea acestei dorințe.

Deabia în cursul acestei săptămâni se vor organiza concursurile pentru Insignă și în satele județului nostru, la Pd.-Iloaie și Tg. Frumos, unde s'au și înscris peste 100 de concurenți.

Să pornim — așa dar — de îndată la înlăturarea acestor lipsuri, pentru a transforma concursurile Insignei de Polisportiv într'o măreață și uriașă manifestare în sportul tineretului nostru, a vârstnicilor chiar, a tuturor acelora care pot și trebuie să cunoască și să practice cultura fizică și sportul.

I. ȘTIRU

O analiză critică a muncii unor cluburi sportive din Iași

In ultima vreme, s'au putut observa o serie întreagă de lipsuri la cluburile din orașul nostru, lipsuri care trebuiesc a fi cunoscute și din care vor trebui să se tragă învățăminte pentruca activitatea viitoare a respectivilor cluburi să nu mai sufere, pentruca deficiențele să fie înlăturate.

Să le luăm pe rând:

Atelierele C.F.R. Nicolina

au un club sportiv, club care se mărginește însă la practicarea unei singure ramuri sportivă: și anume: „Fot-balul, neglijând astfel popularizarea sporturilor de bază.

Campionatul Popular de Natație de pildă — care are o deosebită importanță — nu a fost popularizat suficient în cadrul acestui club.

Astfel se explică de ce tinerii ceferiști au participat în număr mic la acest campionat.

Ziua de 23 August, ziua eliberării noastre naționale, a fost sărbătorită de către sportivii noștri prin mari competiții în cadrul „Cupei 23 August".

La fel ca și la Campionatul Popular de Natație, acest club nu a participat decât cu foarte puțini sportivi.

Faptul că acest club nu participă efectiv la competițiile sportive de masă denotă că, conducerea acestui club nu și-a însușit hotărârea Biroului Politic al C.C. al P.M.R. cu privire la stimularea și desvoltarea continuă a sportului în R.P.R.

Pentru remedierea acestor lipsuri, Comitetul de conducere al acestui club trebue să pornească imediat la popularizarea sporturilor de bază, care au ca scop pregătirea cetățeanului multilateral.

La CSU

Pentru ca și orașul nostru să aibă o echipă de polo, Comitetul Județean pentru cultură fizică și sport a pus la dispoziția CSU-ului, Strandul.

După ce o vară întreagă clubul nu s'a îngrijit de formarea echipei responsabilul cu alcătuirea ei a pornit nu de mult la recrutarea unor elemente necorespunzătoare, elemente care trebuesc excluse definitiv din viața sportivă.

Comitetul de conducere a CSU-ului trebue să-și ascute vigilența, nepermițând pătrunderea elementelor dușmănoase, în rândurile sportivilor din acest club.

La RATA

In primele zile după înființare acest club începuse o activitate sportivă destul de frumoasă activitate care, astăzi — din cauza conducerii acestui club — a slăbit în mod surprinzător.

Datorită faptului că responsabilii clubului nu au o permanentă legătură cu Comitetul Județean pentru Cultură fizică și Sport, acest club nu a reușit încă până astăzi să desvolte și să lărgească activitatea sportivă în cadrul întreprinderii.

La fel ca și clubul C. F. R., acest club nu a înțeles că participarea echipelor sportive în „Cupa 23 August" este o datorie de onoare a fiecărui club.

Astfel se explică de ce acest club nu și-a trimis echipele pentru a participa la această Cupă.

Pentru remedierea acestor lipsuri, se impune imediat o reorganizare a Comitetului de conducere a clubului, care să cuprindă elemente pricepute și corespunzătoare.

La Textil

Dacă clubul sportiv Textil a reușit să popularizeze în masse sporturile de bază și să realizeze unele lucruri pozitive, nu a reușit în schimb să termine pista și terenul sportiv de la fabrica Țesătura, deși există un angajament în acest sens în cinstea lui 23 August.

Deasemeni comitetul clubului sportiv Textil trebue să țină ședințe regulate cu colectivele sportive ale tuturor fabricilor, analizând necesitățile fiecărui cerc sportiv.

Numai astfel clubul Textil va putea realiza sarcinile care-i stau în față.

SAFTA VASILE
coresp.

Artiștii ieșeni participă la Insigna de Polisportiv

La concursurile pentru Insigna de Polisportiv (bronz) au participat și au luat standardurile la atletism următorii artiști și salariați ai Teatrului Național din Iași.

Cadesch (42 ani), Ion Mihăilescu, Mereuță Mihai, Andrei Comârzan, Ion Alexandrescu, Pulu Simonescu.

*

Teatrul Național va fi primul club din Iași care își va afilia secția de atletism la Federația de specialitate.

Insigna de Polisportiv este un început de transformare a competițiilor sportive din prezent, prin probe organizate anual, într'un complex de probe sportive după sistemul sovietic menite a desvolta cât mai mult îndemânarea, priceperea și curajul.

SPORTIVI!

Mâine începe examenul teoretic al Insignei de Polisportiv.

Pregătiți-vă cât mai temeinic și studiați cu atenție bibliografia necesară întrebărilor obligatorii impuse de regulament, pe care le publicăm mai jos:

1. DESPRE UNIUNEA TINERETULUI MUNCITOR

a) Ce este Uniunea Tineretului Muncitor? (Rolul și sarcinile ei).

b) Ce trebue să caracterizeze pe un tânăr UTM-ist?

c) Despre rolul de conducere al Partidului asupra tineretului.

d) Cum trebue să contribue tinerii UTM-ști la întărirea și desvoltarea mișcării sportive din Republica Populară Română.

BIBLIOGRAFIE

1. V. I. Lenin: Sarcinile Uniunii Tineretului.
2. I. V. Stalin: Sarcinile Tineretului. Ed. P.C.R. 1945
3. Rezoluția C.C. P. M. R. asupra activității Partidului în rândurile tineretului.
4. T. Ohari Georgescu. Partidul și org. revoluționară a tineretului muncitor. Scânteia Nr. 1321 din 11 Ianuarie 1949.
5. Statutul Uniunii Tineretului Muncitor. Ed. Tineretului.
6. Gh. Florescu. Raportul politic și organizatoric al Comisiei Centrale de Uniliare. Ed. Tineretului.
7. Teohari Georgescu. Discursul la Congresul Uniunii Tineretului Muncitor. Ed. Tineretului.

2. Despre Constituția RPR.

a) Ce fel de caracter are Constituția Republicei Populare Române?

b) Care sunt drepturile acordate cetățenilor de Constituția R. P. R.?

c) Comparația între Constituția Republicei Populare Române și Constituția din trecut.

BIBLIOGRAFIE

1. Constituția R.P.R.
2. Gh. Gheorghiu-Dej. Raport la congresul PMR 1948 p. 21—23.
3. Gh. Gheorghiu-Dej. Raport asupra proectului de Constituție. Ed. PMR 1948.
4. M. Roller. Istoria României. (Manual cl. 8, Ed. de Stat 1947, p. 399, 393, 473—475, 497—498, 666, 737—738.

3. Despre Sportul în RPR

a) Sarcinile mișcării noastre sportive.

b) Care era situația în trecut a sportului nostru și ce s'a realizat în acest domeniu sub regimul nostru democratic?

c) Care este rolul Insignei de Polisportiv?

BIBLIOGRAFIE

1. Să făurim un adevărat sport de masse. Art. fond Scânteia Nr. 1217 din 7 Septembrie 1948.
2. Sportul în RPR, editura OSP.
3. Un an de activitate sportivă în RPR art. Sportul Popular Nr. 1237 din 30 Decembrie 1948.
4. Ce învățăminte putem trage din experiența sportului sovietic?
5. Cum poate contribui sportul la înfrățirea între popoare?
6. Dece trebue să participăm la competițiile de masă?

Cupa R. P. R.

BOXEURII ieșeni se deplasează la Ploești

Vineri seara se deplasează la Ploești echipa de box a Iașului, care va întâlni — în cadrul Cupei R. P. R. — reprezentativa localnicilor.

Categ. muscă: Toma Constantin.

Cat. cocoș: Asoltei Mihai.

Cat. pană: Buzac Ion.

Cat. ușoară: Grecu Ilie sau Mut Gh.

Cat. semi-mijlocie: Briceag Ion.

Cat. mijlocie: Popa Paraschiv.

Cat. semi-grea: Herman Nicolae.

Duminică au luat sfârșit concursurile județene ale Campionatului Popular de Natație

Campionatul Popular [de Natație — prima și a doua fază — a luat sfârșit la Iași Duminică, când au avut loc concursurile județene.

S'au înregistrat următoarele rezultate:

Fete

Cat. II: Kisli M.: 1'02"5
Ioster Silvia: 1'09"

Cat. III: Dunea Janina: 2'11"4

Cat. IV: Vasiliu Georgeta: 2'18", Rot Edit: 2'25"7

Băeți

Cat. II: Avram Leon: 1'02"1
Șiru Gică: 1'02"3

Cat. III: Zilberman Hary: 1'49" Pintilie Șt.: 2'11"

Cat. IV: Gherasim Gh.: 1'21", Bârdiță Gh: 1'35"4

Rezultatul înregistrat de muncitorul tipograf Gherasim Gh. se situează printre cele mai bune din țară. De remarcat saltul calitativ făcut de acesta în ultima vreme (1'41" la campionatele unității de bază; 1'25" la campionatele orașului și 1'21" la campionatele județene). Deasemeni un rezultat destul de bun a fost realizat de juniorul Zilberman.

Un punct negativ îl constituie faptul că din județ nu a participat decât un singur concurent ceiace dovedește că nu s'a lucrat suficient în această direcție.

Participarea fetelor a fost deasemeni foarte redusă, cluburile neglijând total această problemă. Un exemplu: în campionat nu au participat decât 11 fete.

Campionatul Popular de Natație, — cu toate lipsurile — (fiindcă au mai existat defecțiuni în organizare, pe care le-am semnalat la timp) a însemnat un pas înainte în marea campanie de difuzare a natației în masele tineretului.

Armata a dispus comod de C.S.U. cu 3-1 (1-0)

Duminică după amează a avut loc la Parcul Sportiv 23 August, întâlnirea amicală de fot-bal dintre Armata și CSU.

Jocul a început în nota de dominare a militarilor, a căror tripletă: Bandu-Mihai-Papay s'a făcut remarcată prin reușita combinații tactice, complectate copios de sarjele și subtilitățile de ordin personal ale celor 3 jucători. Un factor hotărâtor în adjudecarea victoriei a fost linia mediană a militarilor care a funcționat ca un ceasornic și din care s'a detașat stopperul Plujar, care l-a anihilat complectalmente pe Manolescu, centrul înaintaș al studenților. Studenții au părut obosiți și dezorientați.

Noul fundaș al CSU-ului Teodorescu a făcut o partidă bună. Nu același lucru se poate spune însă și despre colegul său de linie Hoisan, care a jucat fără nerv și din a cărui vină s'a înscris dealtfel al doilea gol. Studenții au mai utilizat o repriză pe Nistor Virgil, un junior talentat care s'a reîntors recent din tabăra dela Bistrița.

Juniorul s'a prezentat destul de onorabil în compania jucătorilor mai rutinați, dovedind cu acest prilej că tabăra dela Bistrița a însemnat un serios ajutor dat juniorilor, pentru ridicarea nivelului technic al acestora.

Golurile au fost înscrise în ordinea următoare:

Bandu (din'r'o lovitură liberă dela 16 m.), Schreiner (printr'un penalty), Rubiș și Bieșu. Dl. Jules Mayer a condus atent următoarele formații:

Armata: Sabaslău (Streșină), Luca, Iordan, Törocsik, Plujar, Costea, Cocuz, (Rubiș), Bandu, Mihai, Papay Rubiș (Băeșu).

CSU: Mihăilescu, Iliuțan (Vlad), Popa (Teodorescu) Valvoiu (Schreiner), Nestor (Gologan), Gârleanu (Valvoiu), Burlacu (Gârleanu), Manolescu, Rășină, Gavrilă.

SCURTE ȘTIRI

Joi 1 Septembrie se va deschide la Iași o școală specială cu profesorii de educație fizică din Huși, Vaslui și Iași, pentru studierea și aprofundarea noutilor metode de lucru în vederea introducerii culturii fizice pe o scară mai largă în școlile medii.

Cursurile acestei școli vor dura 3 săptămâni.

*

Sâmbătă 3 Septembrie încep la Iași campionatele districtuale de tenis la proba individuală. Jocurile (simplu domni și simplu doamne) se vor disputa sistem turneu pt. calificare. Pot participa toți jucătorii legitimați și neligitimați din oraș.

Taxa de înscriere este 50 lei.

*

Duminică a avut loc întâlnirea de hand-bal Dinamo—L. B. 1. Net superiori, dinamoriștii au învins cu 9—3 (5—1).

*

Tot Duminică a avut loc în aer liber — în nocturnă —, pe terenul sindicatului Textil, întâlnirea de tenis de masă între C.F.R. și Sindic Textil.

Ceferiștii au învins cu 3—0.

*

Finala Cupei 23 August, la wolley masculin, disputată între CSU și Sind. Textil a revenit studenților la scorul de 2—1.

Întâlnirea feminină dintre Clubul nou Nr. 3 și Clubul nou Nr. 1 a fost câștigată de utemistele clubului Nr. 3, care au învins cu 2—1.

*

La 25 Septemb. — de ziua Scânteii — va fi organizat la Iași un mare Cross popular. Deasemeni vor avea loc numeroase competiții sportive, a căror program va fi anunțat la timp.

*

În atenția aspiranților la Insigna de Polisportiv!

Luni și Duminică au loc concursurile de tir.

Marți și Vineri au loc concursurile de atletism.

Marți și Joi au loc probele de natație.

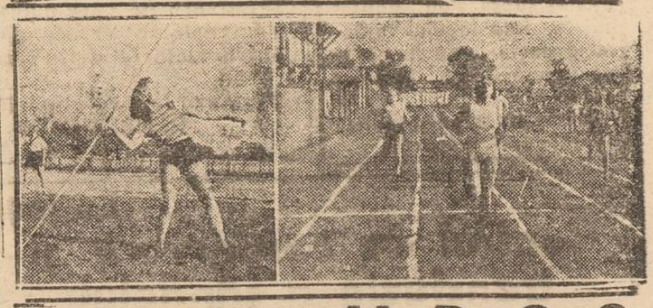

Sportul în U. R. S. S.

Alpinismul e în toiu

In Uzbekistan, ascensiunile sunt acum în toiu. Tinerii muncitori din fermele colective și studenții își petrec vacanța urcând vârfurile munților, însoțiți de călăuze experimentate. Un număr de 48 de tineri atleți, din centrul industrial Chiachle, au suit pe vârful acoperit cu zăpadă al muntelui Chringam, cu o altitudine de 3.323 mtr.

Un grup de studenți dela secția minieră a Institutului industrial din Asia Centrală, au făcut o excursie în Tien-Șan, prin trecătoarea Chat Cok situată la o altitudine de 2.860 metri, și au urcat vârful muntelui Karakyo la o înălțime de 3.900 metri.

Expediția echipei încercate a alpiniștilor din Uzbekistan, condusă de Vladimir Ratsik, maestru al sportului din URSS, este deosebit de interesantă. Acest grup s'a îndreptat spre muntele Zeravshan, dealungul drumului parcurs în secolul trecut de Fedcherko, binecunoscutul explorator rus din Asia centrală, care a descoperit ghețarul Zeravshan.

In cinstea celei de a 25-a aniversare a Republicii Uzbece, alpiniștii se vor urca pe unul din vârfurile acoperite cu ghiață ale Zerashanului, la o înălțime de peste 6.000 metri.

Competițiile nautice unionale din Republicele U. R. S. S.

Competiții masive de înot au avut loc în Letonia, Ucraina și alte republici unionale. La Leningrad, la competițiile elevilor școlilor speciale de înot, au fost stabilite două noui recorduri unionale. Elevul Iuri Cuzunin a devenit, campion al U.R.S.S. înotând distanța de 100 metri în 1 minut 18,8 secunde și distanța de 200 metri în 2 minute 53 secunde.

Competiții masive de înot au avut loc și în Estonia, în apa fluviului Dangava. La femei, primul loc a fost cucerit de înotătoarea Scerbacova iar la bărbați de Kazac, cel mai bun înotător leton, membru al asociației „Dinamo". El a realizat 15 minute 37,2 secunde pe distanța de 1 km.

INFORMAȚIUNI

Cum va funcționa Școala medie de artă din Iași

Ministerul Artelor a aprobat înființarea a 4 școli medii de artă în țară, dintre care una la Iași. Aceasta va funcționa începând din toamnă în localul fostei școli de menaj din Calea 23 August colț cu str. [N. Mohănescu (fost Toma Cosma), cu două secții: una de muzică și una de coreografie, renunțându-se deocamdată la secția de Arte Plastice.

În anul școlar 1949-50 sunt vacante la această școală 130 locuri în anul I.

Data examenelor restante și a începerii cursurilor la Institutul de Artă

Examenele din toamnă de la Institutul de Artă din Iași au fost programate în felul următor: examenele restante și cele de corigență între 10 și 17 Sept. a. c. examenul de admitere între 5 și 20 Sept. a. c.

Examenul de admitere constă din trei probe practice și o probă orală și scrisă privind istoria literaturii române și Constituția R.P.R.

Cursurile anului I încep la 26 Sept. a. c., iar cursurile celorlalți ani încep pe ziua de 20 Sept. 1949.

Filiala A.R.L.U.S din Iași premiată cu 50.000 lei

Pentru felul în care a fost popularizat ansamblul sovietic „Piatniţki" și pentru felul în care s'a făcut primirea ansamblului la Iași, filiala A. R. L. U. S. locală a fost premiată cu suma de 50.000 lei.

Caravana cinematografică ARLUS în întreprinderile ieșene

Duminică 28 August a. c. caravana cinematografică A.R.L.U.S. a rulat la Centrofarm filmul „Cântece colhoziene".

Cu această ocazie a vorbit d-na Udrea, despre „Importanța ARLUS-ului" și d. farmacist Cuperman despre „Felul în care-și petrec oamenii sovietici concediul de odihnă".

Conferință sanitară

În cadrul serbării dată Duminică 28 August a. c. la ateneul „Ion Nicul" de către echipa artistică a centrului U.T.M. Nr. 3, d. Apostol a vorbit despre „Ce este Tuberculoza și cum ne putem feri de ea".

Schimb de experiență între ateneele populare

La căminul Asachi, Duminică 28 Aug. a. c. echipa artistică a ateneului Tătărași a dat un frumos festival format din coruri și recitări.

În felul acesta s'a făcut un schimb de experiență între aceste două atenee.

Inițiativa aparține ateneului Tătărași care în ziua de 21 Aug. a. c. a dat un festival la ateneul „Ilie Pintilie" tot cu același scop.

Conferința Regională a Crucii Roșii

În zilele de 7 și 8 Sept. 1949 se va ține la Iași conferința regională a Crucii Roșii. La această conferință vor participa județele: Câmpulung, Rădăuți și Suceava, din Bucovina, precum și Iași, Dorohoi, Botoșani, Roman, Neamț, Vaslui, Fălciu și Huși.

Se va discuta noul regulament al Crucii Roșii și se vor trasa sarcini pentru anul 1949 | 1950.

Exemplul minerului ALEXANDRU STAHANOV

— Urmare din pag. 1-a —

creațe încă toate condițiunile care au dus în țara socialismului la apariția și desvoltarea mișcării stahanoviste. Totuși, entuziasmul oamenilor muncii pentru ridicarea producției, noile coordonate ale vieții libere, legăturile pentru protecția muncii, au făcut să se vadă și în Republica noastră semnele unei mișcări similare. Intrecerea Socialistă a început să cuprindă masele. Victoriile lui Pop Ludovic, minerul dela Petrila care folosește exemplul stahanoviștilor și învață procedeele lor de lucru, extinderea metodei de lucru la mai multe războae, reprezintă germenii unei mișcări care tind să se generalizeze, devenind o mișcare de masă.

In multe întreprinderi din țară muncitorii au depășit prevederile Planului de Stat, lucrând în contul anului 1950. Zaharia Aurelia dela C. A. M. Iași. Zamvel Aurel dela „23 August" și alții au ajuns cu munca în anul viitor. Schwartz Pina dela „Țesătura" lucrează la 6 războaie.

Nu sunt acestea oare exemple suficiente care demonstrează din plin efectele inițiativei libere a oamenilor muncii, a ridicării capacității lor tehnice, a sufluiui de viață nouă care tinde să se generalizeze în întreprinderile noastre? Toate acestea dovedesc superioritatea orânduirii socialiste spre care ne îndreptăm, puterile nebănuite ale oamenilor care sunt tot mai mult stimulate și puse în valoare în regimul de democrație populară.

Faptele enumerate mai sus constituie în plus pentru noi certitudinea victoriei depline în lupta pe care o ducem pentru socialism, pace, și progres.

R. Nm.

La școala de tractoriști din Iași
elevii învață cum se conduce tractorul și cum se construește socialismul..

(urmare din pag. 1-a)

Completează dânsul. Acum Poporul nostru muncitor condus de Partid a cucerit puterea pentru el. Pentru el învățăm și noi să conducem tractoarele și la rândul nostru căpătăm cea mai bună învățătură.

Seara, în dormitor

Elevii tractoriști nu se mulțumesc numai cu învățătura căpătată la cursuri.

Seara, în dormitor ei citesc „Scânteia", care le aduce la cunoștință cum oamenii muncii obțin mereu noui succese în îndeplinirea Planului de Stat, sunt bucuroși când află că s'a mai inaugurat o Gospodărie agricolă de Stat.

Mihai Agache din Lazu-Vaslui le istorisește în ce condițiuni grele au trăit și muncit țăranii trudnici din Rogoani și Pribești (Vaslui) până la crearea Gospodăriilor Colective respective, Moise Goldștein din Săveni le spune acelaș lucru despre situația din acea comună, despre cârnoșia moșierului Băicoianu care a exploatat sângeros o viață întreagă brațele de muncă ale țăranilor.

. . . . . .

Tinerilor tractoriști, fiilor de țărani muncitori li se perindă înaintea ochilor viața de mizerie și chin dusă de părinții lor. Apoi întrevăd viața fericită, viața fără griji pe care o vor duce de acum încolo membrii Gospodăriilor Colective.

Prin muncă încordată și fără preget, cu sprijinul permanent al Partidului și Guvernului să vedeți voi cum vor progresa gospodăriile colective dela noi,— spunea într'o seară în dormitor elevul Ioan Jadaov din Secuenii-Bacău.

—Iar noi vom ajuta Gospodăriile Colective în munca lor, adaogă Mihai Bâbuță.

— Măi frați or, eu am o propunere spune V. Epure: noi trebuie să citim numai decât romanul „Pământ desțelenit" de scriitorul sovietic Mihail Șolohov. Acolo se arată foarte frumos cum s'a luptat și s'a muncit în Uniunea Sovietică pentru socializarea agriculturii, cum s'a dus lupta împotriva chiaburilor și a cozilor de topor în satul ucrainian, Greameacii—Log, cum au fost lămuriți să intre în colhoz mijlocașii care șovăiau. Mai băieți, se povestește acolo cum se lucrează de bine pământul cu mijloace mecanizate.

— Să citim, să citim cartea, se aud mereu alte glasuri.

Zis și făcut. A doua zi s'au cules banii necesari și romanul a fost cumpărat. In fiecare seară cineva citește câteva capitole și toți ceilalți ascultă cu interes.

*

La școala de tractoriști dela C.M.R. lipsește un ziar de perete care să oglindească viața și frământările elevilor. Dânșii și-au dat seama de această lipsă și au hotărît s'o înlăture de îndată. In câteva zile se va întocmi o frumoasă gazetă de perete. Elevul Gh. Tron, responsabilul ziarului și-a luat angajamente concrete în acest sens.

„Viața este cu noi"

(Urmare din pag. 1-a)

Uniunea Sovietică, are un rol decisiv în această uriașă acțiune care a cuprins masele. „Patria Sovietică a creat un om mândru, puternic și liber, cum nu a fost încă în istoria omenirii. Omul sovietic nu se teme de ziua de mâine, nu se teme de viață" a arătat scriitorul Tihonov în raportul prezentat în fața Conferinței pentru pace dela Moscova. Deaceea optimismul, încrederea în viață, libertatea de care se bucură oamenii sovietici, prosperitatea vieții lor, constitue un îndemn pentru muncitorii din toată lumea care își dau seama de drumul pe care trebue să meargă pentru a cuceri aceeași situație. Și acest drum înseamnă implicit sprijinirea și intensificarea luptei pentru pace, pentru democrație, împotriva acelora care doresc războiul.

„Barbarii care se gândesc acum la război sunt gata să ucidă viitorul omenirii, d oarece acesta nu este viitorul lor — spunea Ilya Ehrenburg cu prilejul Congresului Mondial pentru Pace dela Paris. Ei urăsc viața, deoarece viața este cu oamenii muncii, și nu cu clica de jefuitori" — continua el.

„Viața este cu noi, împotriva groparilor sumbri" — a spus recent la Moscova și scriitorul N. Tihonov. Dar pentru aceasta trebue să luptăm împotriva morții, împotriva războiului.

Ordinea de prezentare a cetățenilor

la Biroul Inscrierii și Evidenței Populației între 30 August și 2 Septembrie

Marți 30 August: Cetățenii domiciliați în stradela Cantemir, Fundacul Cantemir, Cișmeaua Butuc, Cantacuzino, Bul. 30 Decembrie.

Miercuri 31 August: Generalul Dumitrescu Toma, Dumbrava Roșie, Fagului, Flamarion, Flamura Roșie, Florilor.

Joi 1 Septembrie: Calea 23 August (numerele cu soț) strada Filimon Sârbu, Șos. Filimon Sârbu.

Vineri 2 Septembrie: Străzile: Fraților, Funcționarilor, Gafencu, Gospodari, Serg. Grigore Ioan, Aleia Grigore Ghica-Vodă, str. Gându, Fundac Gându, Fundac Grigoraș, str. Horga, Horia.

ADEVERINȚĂ DE PRIMIRE

Subsemnatul Gh. Paranici fost cu domiciliul în Cart. Galata, Str. Brădețului Nr. 21, județul Iași, adeveresc prin prezenta că am primit personal citația Nr. 2270 1949 emisă de Judecătoria Pop. Mixtă Iași cu termen de judecată la 1949 luna Septembrie. ziua 29, ora 8, adresată mie în calitate de pârât în procesul de divorț formând dosarul Nr. 2270 1949.

Institutul de Medicina Iași

ANUNȚ

Rectoratul Institutului de Medicină Iași, aduce la cunoștința studenților că examenele din sesiunea de toamnă se vor ține între 1-17 Septembrie inclusiv.

Studenții sunt invitați să se prezinte de urgență la Rectorat pentru a-și face înscrierea și a se prezenta la examene.

RECTORATUL,

INSTITUTUL DE ARTA IAȘI

Se aduce la cunoștința celor interesați, că examenele de admitere la Facultățile Institutului de Artă din Iași (Muzică, Teatru, Arte Plastice și Coreografie), încep în ziua de 5 Septembrie a. c. orele 8 dimineața.

Examenele vor consta din: o probă scrisă din limba și literatura Română.

Oral: Constituția R.P.R. și trei probe practice în specialitatea Facultății respective.

RECTORATUL

PIERDUT Buletinul Biroul Populației I și pe numele Cuperman Golda Str. Ilie Pintilie No. 54 Iași.

Il declar nul.

PIERDUT Buletinul Biroul Populației eliberat de Com. Miroslava jud. Iași pe numele Stamati Profira.

Il declar nul.

S. A. SOVROMFILM

GRĂDINA și SALA

Cinematografului „SIDOLI"

Prezintă astăzi

Film francez!

Parada timpului pierdut

cu JEAN TISSIER — BERNARD BLIER

și MARIONETELE lui BEUVILLE

Completare Jurnal cu ultimele actualități din U.R.S.S. și R.P.R.

Muncitori, Muncitoare, Tehnicieni, Intelectuali, Studenți, Eleve și Elevi, vizionați filmele Documentare și Științifice

S. A. SOVROMFILM

CINEMA TIMPURI NOI

Prezintă astăzi

EI VĂD DIN NOU

film de lung metraj

Locurile colhozurilor din Urali

Știința și Tehnica Nr. 2

Jurnal Sovietic Nr. 16

Jurnal Romfilm

INTRAREA GENERALĂ 15 LEI

S. A. SOVROMFILM

Cinema „PHOENIX"

Prezintă astăzi

O puternică dramă după romanul lui A. OSTROVSKI

FILM SOVIETIC

DEZONORATA

Situația de sclavă a femeii din Rusia țaristă

În frunte cu **Nina Alisova, A. Ktorov, M. Klimov, B. Tenin, O. Pavova, V. Balihin, V. Rajova și B. Popov**

Regia: I. PROTAZANOV

Muzica de: CEAIKOVSKI

Completare Jurnal cu ultimele actualități din U.R.S.S. și R.P.R.

Programul viitor: **Așa s'a călit oțelul**

AZI premieră

La cinema

„MAXIM GORKI"

PIERDUT Buletinu Biroul Populației Iași pe numele Mârza Ioan Cart. C. F. R. Nicolina Pav. F. 5.

Il declar nul.

Ministerul Muncii și Prevederilor Sociale

Centrul de Recalificare Nr. 8 Iași, Str. C. Dobrogeanu-Gherea No. 26

Se aduce la cunoștința celor ce s'au înscris la secția electricitate, ca și celor ce mai vor să se înscrie, că pe data de 1 Sept. a. c., ora 8 a. m. se deschid cursurile de:

a. bobinaj electric;

b. instalații de lumină și forță;

c. găsirea și localizarea defectelor în linii de transport de curent electric.

Maestru șef al secției este FURMAN VICTOR.

Condițiile de înscriere sunt următoarele:

Vârsta între 18 până la 50 ani;

Absolvent a minimum 4 clase primare.

Cursurile au o durată de 10 luni, în urma căreia se va ține un examen de calificare, absolvenții devenind lucrători calificați, putând fi imediat încadrați în câmpul muncii.

De asemenea se fac înscrieri la secțiile mecanică, croitorie de damă, lenjerie și tricotaje, în condițiunile arătate mai sus.

Direcțiunea

PIERDUT Buletinul Biroul Populație eliberat de com. Miroslava jud. Iași, 1 cartelă tip C, 1 cartelă tip D1 de alimente, 3 cartele tip C și 1 cartelă tip D de îmbrăcăminte și un carnet de asociat Coop. 7 Noembrie pe numele Crăciun Ilie, Profira, Elena și Aneta.

Le declar nule.

PIERDUT Buletinul Biroul Populației Iași pe numele Maria Șindrilaru Strada Cazărmii 33.

Il declar nul.

PIERDUT Buletinul Biroul Populației Iași pe numele Iții Solomon și Ghitla Solomon Str. Păcurari 149.

Le declar nule.

PIERDUT Buletinul Biroul Populației I și pe numele Gram Adela Str. Karl Libknecht No. 14,

Il declar nul.

Ridicarea permanentă a nivelului de trai al oamenilor muncii din U.R.S.S.
și pauperizarea crescândă a maselor populare din țările capitaliste

(Urmare din pag. 1-a)

de bumbac, lână și mătase, încălțăminte, produse alimentare, vinuri, etc.

Creșterea productivității muncii și noua reducere a prețurilor la mărfurile de larg consum (1 Martie 1949) au dat un nou avânt producției de mărfuri. In al doilea trimestru al anului 1949, comerțul de detail, de Stat și cooperatist, a crescut cu 19 la sută față de perioada corespunzătoare a anului 1948. Vânzarea produselor alimentare, în al doilea trimestru al anului 1949, a crescut în medie cu 15 la sută față de al doilea trimestru al anului 1948, luând separat diferitele produse, s'a înregistrat următoarea creștere a vânzării: produse de carne — 51 la sută, produse de cofetărie—40 la sută, zahăr—17 la sută. O creștere importantă față de 1948 s'a înregistrat la vânzarea produselor industriale: la țesături de lână —87 la sută, de mătase—60 la sută, încălțăminte de piele —28 la sută, aparate de radio—60 la sută, biciclete—55 la sută, motociclete—10 la sută, ceasuri de 2,5 ori.

In țările capitaliste, nivelul consumului pe cap de locuitor, este cu mult mai scăzut decât cel antebelic, cum o confirmă și raportul O. N. U-lui. Cu toată reducerea producției industriale și agricole desfacerea mărfurilor a devenit o problemă acută.

Această situație o vedem în Statele Unite și în multe țări europene: Italia, Belgia, zonele Occidentale ale Germaniei. Scăderea puterii de cumpărare a maselor din statele capitaliste, are o explicație foarte simplă: în perioada postbelică, salariile muncitorilor și funcționarilor din statele burghezo-moșierești scad continuu.

In raportul O. N. U-lui se arată că, în majoritatea țărilor Europei Occidentale, prețurile produselor și mărfurilor de primă necesitate, au continuat să crească în 1948, iar salariile au fost urcate într'o proporție cu mult mai mică, ceeace a dus la scăderea salariilor reale ale oamenilor muncii.

In Statele Unite, Anglia, Franța și altele, clasele stăpânitoare, ajutate de socialiștii de dreapta și de scizioniștii mișcării sindicale, duc o ofensivă înverșunată împotriva nivelului de trai al oamenilor muncii. Situația lor a ajuns insuportabilă. Care poate fi puterea de cumpărare a unor oameni, cărora nu le ajung banii nici pentru cumpărarea produselor absolut necesare? Nu trebue să uităm că milioane de muncitori din țări e capitaliste sunt șomeri sezonieri, ceeace scade, bineînțeles, puterea lor de cumpărare.

„Planul Marshall", impus de imperialiștii americani popoarelor Europei Occidentale, constitue o povară grea pentru oamenii muncii. Frânând desvoltarea industriilor naționale în Europa Occidentală, „Planul Marshall" a îngreunat și mai mult condițiile de trai ale maselor populare, ducând totodată la o nouă creștere a șomajului. Apologeții regimului capitalist, lacheii monopolurilor americane și engleze, nu vor reuși niciodată să ascundă faptul că situația oamenilor muncii din aceste țări, devine din ce în ce mai grea, fără să mai vorbim despre situația milioanelor de șomeri și bătrâni.

După ce și-au pierdut toată vlaga, muncind pentru capitaliști, ei sunt condamnați astăzi la mizerie și foame.

In regimul capitalist, omul muncitor nu este decât un obiect de exploatare, din care capitaliștii își storc plus valoarea. Pauperizarea relativă și absolută a oamenilor muncii este o lege a desvoltării societății capitaliste. In condițiile apropierii crizei economice, acțiunea acestor legi este și mai evidentă. Aceasta este concluzia la care trebue să ajungă orice om de norice țară, după ce a citit raportul O. N. U-lui asupra situației economice mondiale.

Regimul Sovietic, în care omul este capitalul cel mai prețios, în care grija pentru om este datoria sfântă a tuturor organizațiilor de stat și sociale, garantează creșterea continuă a bunei stări materiale a oamenilor muncii. Aceasta o confirmă întreaga desvoltare a Statului Socialist. Aceasta o confirmă, încă odată, cifrele și documentele din comunicatul, recent publicat, al Direcției generale de Statistică, de pe lângă Consiliul de Miniștri al U. R. S. S., asupra desvoltării economiei naționale sovietice, în al doilea trimestru al anului 1949, care este o nouă mărturie a superiorității regimului sovietic, față de regimul capitalist.

ULTIMELE ŞTIRI

Mesagiul adresat tovarăşului Stalin
de Conferinţa Partizanilor Păcii din U.R.S.S.

MOSCOVA 29 (AGP). — In şedinţa sa de închidere, Conferinţa Partizanilor Păcii din U.R.S.S, a adoptat un mesaju adresat lui Iosif Vissarionovici Stalin :

„Noi, reprezentanţii cercurilor largi ale opiniei publice sovietice, ai clasei muncitoare, ai ţărănimii colhoznice, ai intelectualilor, care ne-am adunat în Conferinţa Unională a Partizanilor Păcii, vă adresăm din toată inima, Dvs. învăţătorul nostru, marele luptător pentru pace şi prietenie dintre popoare, salutul nostru cel mai fierbinte.

Numele Dvs. a devenit marele stindard al luptei milioanelor de oameni simpli pentru pace, pentru democraţie. Dvs. aţi înflăcărat inimile tuturor oamenilor simpli din lumea întreagă cu o încredere neclintită în cauza mare şi dreaptă a luptei pentru pace în întreaga lume, pentru independenţa naţională a popoarelor, pentru înflorirea prieteniei şi a bunei înţelegeri între popoare.

Consecvenţa Dvs. în lupta pentru pace, fermitatea Dvs. nobilul Dvs. curaj, ne servesc drept pildă şi model".

„Sub conducerea eroicului Partid Bolşevic, sub conducerea Dvs. tovarăşe Stalin, poporul sovietic a înfrânt inamicul, a salvat fericirea, libertatea şi independenţa ţării sale şi a eliberat întreaga omenire de ameninţarea ruşinoasei sclavii fasciste. Numai mulţumită acestei victorii istorice, oamenii simpli din lumea întreagă pot privi înainte, spre viitor, şi pot lupta împotriva forţelor întunecate ale barbariei imperialiste".

Mai departe, mesagiul spune :

„Nu există nici o forţă capabilă să clintească voinţa noastră, încrederea noastră şi să desbine popoarele în lupta împotriva atâţătorilor la război, împotriva criminalilor din lagărul imperialist.

Suntem pe deplin hotăriţi să punem toate forţele noastre în slujba cauzei sacre a apărării păcii".

In încheere, mesagiul declară :

„Noi am înfiinţat Comitetul Permanent sovietic pentru apărarea păcii şi i-am dat nobila sarcină de a întări pe toate căile, prietenia dintre popoare, de a demasca pe atâţători la război şi de a lupta pentru pace, aşa cum ne învăţaţi Dvs. iubitul nostru conducător şi învăţător.

Trăiască patria noastră, Uniunea Sovietică, prima şi cea mai mare apărătoare a păcii din lumea întreagă !

Trăiască marele Partid Bolşevic, care ne conduce spre victorie !

Trăiască scumpul şi iubitul nostru tovarăş, STALIN.

Concurs internaţional de pianişti închinat memoriei lui Chopin

VARŞOVIA 30 (Agerpres).- La 15 Septembrie va începe la Varşovia al patrulea concurs internaţional de pianişti închinat memoriei lui Chopin. La concurs vor lua parte aproximativ 70 de pianişti din 16 ţări.

Din juriul concursului vor face parte doi eminenţi pianişti sovietici, Pavel Seredriakov şi Lew Oborin.

Intr'o atmosferă de mare entuziasm
45.000 cetăţeni ai Moscovei
au participat la meetingul de închidere a Conferinţei Partizanilor Păcii

MOSCOVA 30 (Agerpres) In cadrul meetingului care a avut loc la Moscova la încheierea Conferinţei Partizanilor Păcii au luat cuvântul mai mulţi scriitori sovietici şi reprezentanţi străini.

Scriitorul ucrainian Maxim Rallki a declarat între altele că poporul ucrainean se alătură glasurilor tuturor popoarelor sovietice şi întregei omeniri progresiste care luptă pentru pace.

Scriitorul lituanian Antaras Venstova a declarat : „Conferinţa din Sala Coloanelor a proclamat că războiul este cel mai urât cuvânt, iar pacea cuvântul cel mai iubit în toate limbile popoarelor sovietice.

Apoi a luat cuvântul reprezentanta Cehoslovaciei, ziarista Gusta Fucikova. O mare parte a discursului său a fost rostit în limba rusă. „Sper că ne vom înţelege a spus la aplauzele ascultătorilor. Poporul cehoslovac iubeşte în mod sincer Uniunea Sovietică, pentrucă sub conducerea lui Lenin şi Stalin a fost prima ţară din lume care a înlăturat cauzele războiului şi exploatarea omului de către om, pentrucă Uniunea Sovietică a construit socialismul şi a eliberat cu eroism de sub jugul Germaniei hitleriste atât ţara mea cât şi alte ţări ale Europei".

Secretarul general al Comitetului Permanent al Congresului Mondial al Partizanilor Păcii, Jean Lafitte a declarat că, Conferinţa Mondială a Partizanilor Păcii a fost o demonstraţie grandioasă a voinţei de pace a oamenilor sovietici". Cu o profundă emoţie, a spus el, vă exprim recunoştinţa şi dragostea poporului francez. Insufleţiţi de exemplu vostru noi ne vom desfăşura lupta cu o nouă energie".

A luat apoi cuvântul preşedintele Partidului Socialist Italian Petro Nenni : „Am avut cinstea să iau cuvântul în faţa cetăţenilor Moscovei. Aceasta va rămâne una din cele mai frumoase clipe ale vieţii mele. In numele delegaţiei italiene a spus apoi Nenni, am declarat la Conferinţă şi repet şi acum în faţa dumneavoastră, oameni ai muncii din Moscova :

Clica conducătoare din Italia şi-a dat adeziunea la pactul Atlanticului de Nord, dar pactul militar devine un simplu petec de hârtie, dacă nu este întărit cu semnătura poporului.

Imperialiştii americani şi-au asigurat semnătura guvernului dar ei nu vor obţine niciodată participarea poporului italian la războiul mârşav imperialist.

Participanţii la meeting au adoptat în unanimitate o rezoluţie care sprijină pe deplin manifestul Conferinţei Unionale a Partizanilor Păcii.

Cu un entuziasm de nedescris participanţii la meeting au adoptat textul mesagiului de salut adresat conducătorului poporului sovietic Iosif Vissarionovici Stalin.

La meeting au participat peste 45.000 persoane.

Comemorarea lui Goethe la Weimar

WEIMAR 30 (Agerpres).— La şedinţa solemnă consacrată împlinirii a 200 ani dela naşterea lui Goethe, numeroşi reprezentanţi ai delegaţiilor străine au vorbit în faţa ascultătorilor germani despre Goethe.

Primul a luat cuvântul conducătorul delegaţiei sovietice, prof. Anisimov. El a subliniat că proporţiile pe care le-a luat această sărbătoare în zona sovietică de ocupaţie din Germania, arată că este vorba de o sărbătoare a noii Germanii democrate.

Anisimov a criticat pe cercetătorii burghezi ai creaţiei lui Goethe, care uneori îl laudă cu făţărnicie, iar alteori îl supun unor atacuri nemeritate, dar care în realitate nu reuşesc să înţeleagă şi să explice viaţa şi opera sa. Anisimov a amintit că Marx şi Engels care l-au numit pe Goethe „cel mai mare german" au dat cu 100 ani în urmă cea mai adevărată interpretare a operei lui Goethe.

După discursul prof. Anisimov au rostit discursuri emoţionante despre importanţa operei lui Goethe, scriitorul polonez Leon Ruciovscki, poetul ucrainian Nicola Bojan, profesorul ceh Ladislau Stal, scriitorul georgian Simon Cikoveni, prof. belgian Alois Gneriaux, etc.

Mesagiul adresat poporului german
de Comitetul german al Partizanilor Păcii

BERLIN 30 (Agerpres). — In legătură cu ziua păcii care se va sărbători la 1 Septembrie, Comitetul German al Partizanilor Păcii a adresat un mesagiu poporului german, chemându-l să se unească în lupta pentru pace şi prietenie cu celelalte popoare.

Comitetul German al Partizanilor Păcii declară mesagiul, cheamă pe toţi germanii să demonstreze întregei lumi că marea majoritate a poporului german se alătură popoarelor iubitoare de pace şi sprijină prietenia cu Uniunea Sovietică bastionul păcii, cu democraţiile populare şi cu toate forţele mişcării mondiale pentru pace.

Luptele grele continuă în Indonezia

HAGA 30 (Agerpres). — Ultimele ştiri primite arată că operaţiunile militare continuă în Indonezia. Noui ciocniri între indonezieni şi olandezi au avut loc în regiunea centrală a Javei. Un grup de indonezieni a atacat un camion care transporta trupe olandeze, rănind numeroşi soldaţi olandezi.

Luptele dintre trupele olandeze şi indoneziene continuă deasemenea şi în sudul insulei Borneo.

Alte 8 gospodării agricole colective
au luat fiinţă în ţară

BUC. 30 (Agerpres).—Luni 28 August a. c. au luat fiinţă alte 8 noui gospodării agricole colective.

Festivităţile inaugurării noilor gospodării colective s'au desfăşurat într'o atmosferă de mare entuziasm pe care ţărănimea muncitoare l-a manifestat cu această ocazie.

Iată comunele în care s'au inaugurat gospodării agricole colective :

Jud. Botoşani com. Roma („Ilie Pintilie"), Jud. Vlaşca, com. Frăteşti („Viaţa Nouă"), Jud. Caraş com. Belobresca („Dunărea)", comuna Socol („Drapelu Roşu" şi Scânteia"), Jud. Timiş com. Cenaul-mare („Ştefan Plavăţ" Jud. Bihor com. Biharia („Calea Socialismului"), Jud. Satu-Mare com. Podulesti („Steagul lui Lenin").

Sosirea unui grup de muncitori cehoslovaci
care îşi vor petrece concediul în R.P.R.

BUCUREŞTI, 30 (Agerpres). Eri dimineaţa a sosit la Gara de Nord un grup de 21 muncitori, fruntaşi în producţie, din Republica Cehoslovacă, care urmează să-şi petreacă concediul de odihnă la noi în ţară.

La sosire, ei au fost primiţi de tov.: C. Lepădatu, membru în Biroul Comitetului Executiv al C. G. M. Zaharia Tănase, membru în Comitetul Executiv al C.G.M Serghei Sevcenco şi I. Săveanu din partea secţiei internaţionale a C.G.M., precum şi de activişti ai C.G.M. şi uniunilor sindicale,

In numele C. G. M. tov. I. Săveanu a salutat pe tovarăşii cehoslovaci, urându-le bun venit. A răspuns conducătorul delegaţiei Cehe Tehle Iaroslav, care a transmis muncitorilor din R.P.R. salutul de luptă al clasei muncitoare din Cehoslovacia şi a mulţumit pentru primirea făcută.

Examenele la Institutul Pedagogic „Maxim Gorki"

BUCUREŞTI 30 (Agerpres). Secretariatul Institutului pedagogic de limba şi literatura rusă „Maxim Gorki" face cunoscut celor interesaţi că înscrierile la examenul de admitere se fac până la 3 Septembrie. Materiile de examen sunt : literatura română (probă scrisă), Constituţia R.P.R. (oral), elemente de istorie universală (probă scrisă), noţiuni de limba rusă (oral), elemente de geografie a URSS (oral),

Transportul sumelor de bani se poate face prin poştă

BUCUREŞTI 30 (Agerpres) Pentru a veni în ajutorul publicului călător care este nevoit a se deplasa în diferite localităţi din ţară purtând asupra sa sume de bani Administraţia Poştelor şi Telecomunicaţiilor pune la dispoziţia acestuia mijlocul de a dispune de sumele ce-i sunt necesare, fără ca acesta să fie nevoit a purta valori mai importante asupra sa.

In acest scop publicul poate procura carnetul de bonuri poştale dela oficiul „Poşta centrală" Bucureşti, în capitală şi suburbane, oficiile de reşedinţă în capitalele de judeţe şi dela oficiile urbane, în restul localităţilor nereşedinţă de judeţ.

Bonurile poştale interne pot fi de 500, 1000, 5000, 50.000 şi 100.000 lei. Valabilitatea bonurilor poştale este de 30 zile dela data emiterii.

IN AUSTRIA
Autorităţile americane confiscă materialul electoral al Partidului Comunist

VIENA 30 (Agerpres). — In districtul Wahring tot materialul electoral al Partidului Comunist a fost confiscat de poliţia americană.

Ziarele scriu că autorităţile americane au hotărât să urmeze în Austria exemplu alegerilor din Germania Occidentală, unde cea mai mare parte a materialului electoral al comuniştilor a fost confiscat când aceştia au fost atacaţi atât de fascişti americani cât şi de cei localnici.

Autorităţile din Austria au confiscat în baza legii „ordinei publice", care datează din 1062, broşura editată de Partidul Comunist, care critică corupţia ce domneşte în guvernul austriac.

Americanii pregătesc o „Uniune a Pacificului"
ca reeditare a planului Marshall

TOKIO 30 (Agerpres). — Toate ziarele japoneze continuă să acorde o atenţie deosebită planurilor pentru formarea aşa numitei Uniuni a Pacificului.

Ziarul „Yomuri" vorbeşte de posibilitate formării unei „versiuni asiatice a planului Marshal", care ar include Filipinele, India, Birmania, Ceylon, Siam, Indochina, Hongkong şi dacă va fi posibil, Australia şi Noua Zeelandă.

Se anunţă deasemenea că sosirea la Tokio a lui Wu-Te-ceng, reprezentantul Kuomintangului, pentru a duce negocieri cu Mac-Artur şi cu Yoshida, este în legătură şi cu pregătirile în vederea formării „Uniunii Pacificului".

Ştirile publicate în presă arată că planurile americane prevăd participarea Japoniei la această uniune. Akahata subliniază că „pregătirile ideologice şi organizatorice în vederea participării la „Uniunea Pacificului" sunt efectuate în Japonia".

Guvernul lui Yoshida încearcă să restabilească statul poliţist şi sub pretextul campaniei anticomuniste caută să lichideze toate drepturile democratice ale oamenilor muncii.

Cum se fac contestaţiile
la examenele pentru incapacitate de muncă

BUCUREŞTI (30 (Agerpres). — Ministerul Muncii şi Prevederilor sociale aduce la cunoştinţa celor interesaţi, că salariaţii şi pensionarii, precum şi urmaşii acestora, examinaţi de comisiile medicale judeţene în vederea stabilirii incapacităţii lor de muncă, pot face contestaţii în cazul când sunt nemulţumiţi de rezultatul acestei examinări.

Deasemenea pot face contestaţi pensionarii existenţi la 31 Decembrie 1949 neexaminaţi de comisiile speciale de verificare în cursul lunei Martie a. c.

Contestaţiile se vor adresa secţiilor de Muncă şi Prevederilor Sociale din cadrul Sfaturilor Populare judeţene în termen de zile dela semnarea procesului verbal de examinare, întocmit de comisiile medicale judeţene.

—Secţia culturală a Comitetului Provizoriu al oraşului organizează un concurs literar pe tema luptei pentru pace.

Concursul se închee la 7 Noembrie când se vor decerna cele 3 premii şi 2 menţiuni.

Delegaţia tineretului R. P. R. la Festivalul dela Budapesta s'a înapoiat în ţară

BUCUREŞTI 30 (Agerpres). — Eri după amiază s'a înapoiat în Capitală delegaţia tineretului nostru la Festivalul Mondial al Tineretului din Budapesta.

Pe peronul gării Mogoşoaia delegaţia a fost întâmpinată cu deosebit entuziasm de câteva mii de tinerii.

In numele C. C. al U.T.M. Pavel Lala secretar al C. C. al U.T.M. a salutat pe delegaţi.

A răspuns Paul Cornea secretar al C. C. al U.T.M. care a arătat în câteva cuvinte contribuţia delegaţiei R. P. R. la reuşita marei demonstraţii pentru pace a tineretului.

Până când pot plăti impozitul pe chirii salariaţii şi pensionarii
Comunicatul dat azi de Minist. Finanţelor

BUCUREŞTI 30. — Ministerul Finanţelor reaminteşte chiriaşilor că la 31 August a. c. expiră termenul până la care pot vărsa fiscului fără sancţiuni, impozitul pe clădiri reţinut din chiria cuvenită pe trimestrul III (Iulie, August, Septembrie 1949).

Cei ce nu se vor conforma vor suferi rigorile legii.

Proprietarii imobilelor închiriate au datoria de a verifica după expirarea termenului de 31 August 1949, dacă chiriaşii respectivi şi-au îndeplinit obligaţiunea de reţinere şi vărsare a impozitului în termen legal şi în caz contrariu să anunţe aceasta în scris până la 15 Septembrie a.c. Circumscripţiei financiare respective.

Intrucât termenul de 31 August 1949 nu va fi prelungit sub nici un motiv, contribuabilii se vor prezenta din timp la ghişeele fiscale pentru a face plata, evitând astfel aplicarea sancţiunilor fiscale şi penale,

Salariaţii şi pensionarii chiriaşi pot vărsa impozitul reţinut din chirie până la 10 Septembrie a. c. inclusiv.

ULTIMA ORA
200.000 muncitori calificaţi
rămaşi fără lucru
în urma demontării unor întreprinderi din Germania Occidentală

BERLIN 30 (Agerpres) Ca rezultat al demontării unei serii de întreprideri din Germania occidentală de către autorităţile britanice, 41.000 de muncitori au rămas fără lucru.

Potrivit statisticilor oficiale britanice 200.000 de persoane au rămas astfel fără niciun mijloc de existenţă.

După cum arată Hans Boe kler, frunta al sindicatelor din Germania occidentală, aceste statistici sunt inexacte deoarece numai în oraşele Duesseldorf, Hamburg Essen, Bebsenkirchen şi Dortmind 90.000. de muncitori calificaţi au rămas fără lucru.